



Steagul roșu

ORGAN AL COMITETULUI MUNICIPAL PETROȘANI AL P.C.R. ȘI AL CONSILIULUI POPULAR MUNICIPAL

ANUL XXIX Nr. 7 122

MARȚI 26 SEPTEMBRIE 1972

4 pagini 30 bani

În pag. a 4-a

- ◆ Primirea delegației C.C. al P.C.R. de către tovarășul Kenji Miyamoto.
- ◆ Vizita tovarășului Dumitru Popescu în Anglia.
- ◆ Lucrările Adunării Generale a O.N.U.
- ◆ Exploate din Viteam.
- ◆ Breviar.
- ◆ Vizita premerlor japoneze la Pekin.
- ◆ Papiri divers pe glob.

Adunările și conferințele pentru dări de seamă și alegeri

Cadru prețios pentru perfecționarea multilaterală a activității de partid

IOAN GHINEA

secretar al Comitetului municipal de partid

În conformitate cu prevederile statutului partidului și pe baza hotărârii Secretariatului C.C. al P.C.R. în acest an vor avea loc adunările și conferințele pentru dări de seamă și alegeri în toate organizațiile de partid.

Actiunile de deosebită importanță adunările și conferințele de dări de seamă și alegeri a organelor conducătoare de partid vor trebui să constituie un prilej propice pentru analiza temeinică a modului în care s-au îndeplinit sarcinile privind îmbunătățirea activității economice, a vieții interne de partid, educarea comunistilor și a celorlalți oameni ai muncii în spiritul eticii și echității socialiste. Totodată, pe baza unei analize pline de răspundere, combinate se vor desprinde neajunsurile în muncă se vor stabili direcțiile în care trebuie acționați, căile, modalitățile și mijloacele pentru ridicarea eficienței intrării activității. Adunările și conferințele pentru dări de seamă și alegeri trebuie să constituie un puternic stimul pentru mobilizarea colectivului de muncă în vederea realizării sarcinilor actualului cincinal laudat de termen.

Până la 1 octombrie, data la care începe deslășurarea propriu-zisă a adunărilor pentru dări de seamă și alegeri, organizațiile și organizațiile de partid trebuie să acționeze în direcția studierii și cunoașterii temeinice a instrucțiunilor cu privire la alegeri, să facă cunoscut comunistilor sarcinile ce sînt de rezolvat pînă la data cînd are loc adunarea de partid.

O atenție deosebită este necesară să se acorde în această perioadă activității tuturor membrilor de partid, rezolvării problemelor de evidență, urmărirea și rezolvarea tuturor problemelor cuprinse în planurile de măsuri adoptate în adunările de dări de seamă anterioare, precum și a măsurilor adoptate de organele superioare în această perioadă.

Essențial pentru deslășurarea la un nivel corespunzător a debaterii din adunare este conținutul dărilor de seamă și a proiectelor de hotărâri ce se vor prezenta. De aceea, se cere ca, de pe acum, să se constituie colective care vor proceda la întocmirea dărilor de seamă și a proiectelor de hotărâri, și colective care să se ocupe de celelalte probleme privind pregătirea adunărilor și conferințelor de partid.

Dările de seamă trebuie să reflecte în mod pregnant modul în care s-a acționat pentru traducerea în viață a hotărârilor Congresului al X-lea, ale Conferinței Naționale a partidului din iulie a.c., ale Plenarului C.C. al P.C.R. din noiembrie 1971 precum și a hotărârii Conferinței județene de partid din iulie a.c. Din documentele Conferinței Naționale a partidului se desprind cu toată claritatea problemele specifice pentru fiecare sector de activitate. Tocmai de aceea se impune ca în dările de seamă să fie analizate temeinic aspectele legate de modul în care se îndeplinesc sarcinile privind sporirea producției și a productivității muncii, realizarea investițiilor, reducerea cheltuielilor materiale de producție, a consumurilor specifice, îmbunătățirea calității produselor și a prestațiilor, folosirea capacităților și a suprafețelor de producție, utilizarea timpului de lucru, pregătirea și stabilizarea forței de muncă, respectarea normelor de protecție la muncă, apărarea integrității patriei socialiste și alte aspecte ale activității economice-financiare din unitățile aparținătoare Centralei carbunelui, stațiilor de construcții, unitățile de exploatare a lemnului, unitățile de transporturi, industria locală, întreprinderile prestatoare de servicii, comerț, cooperative etc.

Dările de seamă trebuie să evidențieze experiența pozitivă acumulată, să analizeze, în spirit critic și autocritic, neajunsurile și cauzele lor, să jaloneze posibilitățile de recuperare a rămoșnelor în urmă, în diferite unități, la indicatorii economico-financiar. În cuprinsul său, darea de seamă va trebui să reflecteze modul în care organizațiile de partid își îndeplinesc rolul de conducător politic, în ce

măsură își aduce fiecare comunist contribuția la realizarea acestor deziderate.

Participanților la adunări li se va prezenta imaginea clară a aspectelor privind adîncirea și respectarea democrației de partid, la felul în care comunistii militează pentru îndeplinirea sarcinilor, a măsurilor în care se afirmă spiritul combativ, al criticii și autocriticii, a modului cum participă toți comunistii la rezolvarea sarcinilor care orizontă. Problemele privind îndeplinirea principiului conducătorilor și muncii colective, al organizării și planificării muncii îmbinînd activitatea curentă cu cea de perspectivă, vor trebui tratate în spiritul unei analize exigente.

Ținînd seama de faptul că de la Plenara C.C. al P.C.R. din 3-5 noiembrie 1971 a trecut o perioadă destul de lungă, sarcinile izvorite, măsurile stabilite cu acest prilej impun o analiză temeinică a stadiului la care s-a ajuns privind înarmarea comunistilor și celorlalți oameni ai muncii cu concepția științifică marxist-leninistă despre lume și viață, însușirea problemelor de bază ale politicii interne și externe a partidului și statului nostru, formarea unei înalte conștiințe socialiste despre muncă și societate. Printr-o analiză critică a modului în care au fost folosite mijloacele, formele, baza materială ce ne stau la îndemînă pentru o activitate cultural-educativă intensă, se pot desprinde, de asemenea, carențele în muncă și modul în care trebuie acționat pentru eliminarea acestora.

Organizațiile de partid, avînd în permanent sprijinul organelor și organizațiilor U.T.C. de sindicat și pionieri, a comite-

(Continuare în pag. a 3-a)

În fiecare organizație de partid, în toate colectivele de muncă

O singură voință, o supremă preocupare: îndeplinirea neabătută, cu toată responsabilitatea a prețioaselor indicații și îndemnuri transmise de secretarul general al partidului în cadrul memorabilei vizite de lucru în Valea Jiului

Sarcina, reieșită pregnant din cuvîntarea secretarului general al partidului, tovarășul Nicolae Ceaușescu, la recenta adunare cu activul de partid din Valea Jiului, care a avut loc cu prilejul vizitei de lucru în bazinul nostru carbunier a conducerii de partid și de stat, și a năme de a se dezvoltă încă din anul viitor „un puternic centru de construcții de mașini miniere pentru această zonă” pune într-o lumină aparte eforturile de zi cu zi ale colectivului Uzinei de utilaj minier din Petroșani, singura unitate de acest gen din regiune.

Plană în îndeplinirea obiectivului preconizat de tovarășul Nicolae Ceaușescu, muncitorii, inginerii, cadrele medii tehnice de la uzina amintită trebuie să-și intensifice străduințele pentru onorarea la timp și de calitate a tuturor comenziilor către exploatarea minieră, mel cu seamă cele care condiționează intrarea la timp în funcțiune a unor lucrări de investiții de primă necesitate în asigurarea fluxuri-

lor extractive normale. Înainte de măsura care se extinde și de a mări capacitatea unor secții uzinale, este ne-

Colectivul U.U.M.P. trebuie să răspundă cu „foarte bine” și prompt tuturor solicitărilor venite din partea exploatărilor miniere

voie ca, integral cu trup și suflet însușim hotărîrea de a realiza cel mai bogate sărbătorire celei de-a XXV-a aniversării a proclamării Republicii, colectivul U.U.M.P. să cante cu tot dinadinsul să răspundă cu un „foarte bine” tuturor solicitărilor.

U.U.M.P. trebuie să livreze vasele de extracție pentru puțul principal pe șchip Vulcan la 20 august a. c. Sarcina n-a fost onorată. De asemenea, tot pentru respectul obiectivului, nu s-au livrat încă cele două cubloane prevăzute și instalația de împins va-

gonete pentru orizontul 480, fapt care produce greutate în desfășurarea lucrărilor de montaj pe care le execută mina. Din pricină că nu s-a respectat termenul de livrare angajat de însăși conducerea uzinei pentru vasele de extracție destinate puțului auxiliar Livezei (30 iunie a.c.) punerea în funcțiune a obiectivului în cauză a întârziat cu cel puțin trei luni. Noul termen de predare la montaj a vaselor de extracție și a dispozitivelor de legătură este 30 septembrie a.c. Din controlul

Tr. MÜLLER
(Cont. în pag. a 3-a)

VIZITA DE LUCRU A TOVARĂȘULUI NICOLAE CEAUȘESCU la exploatarea forestieră din Valea Gurghiului

În cursul zilei de duminică, tovarășul Nicolae Ceaușescu, secretar general al Partidului Comunist Român, a prezidat în Consiliul de Stat, a fost oaspetele muncitorilor forestieri din Valea Gurghiului, una din cele mai vechi și importante exploatare forestiere din țară.

Secretarul general al partidului a fost însoțit în această vizită de tovarășii Vasile Pațilinet, ministrul economiei forestiere și materialelor de construcții, și Nicolae Vereș, prim-secretar al Comitetului județean Mureș al P.C.R.

În pofta ploii reci de toamnă, care nu a conținut, un mare număr de oameni ai muncii — români, maghiari și germani — au (într-o măsură) întâmpinat cu deosebită căldură și entuziasm, cu multă dragoste și bucurie pe conducătorul partidului și statului nostru. Tineretele, în portul acestor meșteguri, îi ceră fiori.

Vizita de lucru a tovarășului Nicolae Ceaușescu în mijlocul forestierilor din Valea Gurghiului se înscrie în cadrul dialogului viu, permanent al secretarului general al partidului cu oamenii muncii. Cu acest prilej, secretarul general s-a întâlnit cu muncitorii și sporniciștii din domeniul economiei forestiere, cadre de conducere din ministerul coordonator și institutele sale de cercetare, precum și din combinatele de exploatare și industrializare a lemnului din întreaga țară, examinînd cu atenție, la fața locului, o seră largă de probleme privind îndeplinirea hotărîrilor Congresului al X-lea și ale Conferinței Naționale.

Înfruntîndu-se cîmpului înaintea termen, condițiile de muncă și de viață ale celor care lucrează în acest însemnat sector al economiei naționale.

Locul analizei — parchetul forestier experimental de la Răchitas, unde se folosesc în „premieră” o serie de utilaje de mare randament create prin forțe proprii și unde se află organizată o cuprinzătoare și sugestivă expoziție în aer liber a noilor tehnici din domeniul mecanizării complexe a exploatare forestiere și transportului lemnului, realizate în cea mai mare parte prin autodotare.

În urma indicației secretarului general al partidului de a se pune la punct modalitățile tehnice care să elimine lucrări pregătitoare costisitoare și îndelungate și să asigure intrarea în exploatare în termene scurte a parchetelor forestiere, scontarea rapidă și fără pierderi a masei lemnoase din pădure, aici, la Răchitas, se aplică de circa patru luni o nouă tehnologie, respectiv, exploatarea, transportul și pregătirea semindustrială a masei lemnoase în condiții complete mecanizate, transferin-

du-se muncile grele din pădure pe platforme special amenajate, alături de poalele masivului muntos. Astfel, indicii de utilizare a masei lemnoase a crescut de la 86 la 93 la sută, reducîndu-se pierderile tehnologice și dublîndu-se productivitatea muncii. Cheltuielile pe metru cub de lemn scad cu 30 la sută, în timp ce valoarea produselor rezultate, pe aceeași unitate de măsură înregistră un spor de 23 de lei.

La invitația gazdelor, tovarășul Ceaușescu asistă la o demonstrație practică. Se raportează secretarului general al partidului că specialiștii din economie forestieră au realizat un funicular de mare capacitate, de o concepție proprie, care prezintă caracteristici funcționale superioare, avînd o productivitate de trei ori mai mare față de instalațiile similare existente. Din alte zone de exploatare, unde nu pot fi utilizate asemenea mijloace tehnice, arborii vor fi aduși cu tractoare puternice, ale căror prototipuri au fost omologate recent.

Urmînd modul de funcționare a noului funicular, tovarășul Nicolae Ceaușescu apreciază calitățile sale tehnice, recomandînd extinderea neîntîrziată a folosirii lui.

Se parcurge apoi de-a lungul fluxului tehnologic platforma de preindustrializare. Ajuși jos, pe platformă, arborii sînt pregătiți pentru a lua drumul unităților de prelucrare. Mecanizatorii degajează, cu ajutorul fierăștrilor mecanice, zremile — preluate apoi de o serie de mașini care le transformă în așchii materiale primă suplimentară destinată fabricării plăcilor aglomerate. Un calcul estimativ arată că extinderea sistemului platformelor preindustrializate ar permite valorificarea unei cantități de crengi suficiente pentru producerea a 400.000 de tone de plăci aglomerate anual. Reține, de asemenea, atenția un alt agregat nou — combina de separat și balotat cetină, folosit în producția de făină furajeră, un excelent biostimulator în hrana animalelor.

Recomandînd perfecționarea acestui agregat, tovarășul Ceaușescu subliniază necesitatea ca specialiștii din economie forestieră să concureze cu cei din agricultură pentru a asigura zootehniei făină de cetină cu calități superioare și totodată, să coopereze cu cei din industria construcțiilor de mașini în vederea perfecționării caracteristicilor tehnice ale utilajelor destinate exploatare forestiere. Se recomandă, de asemenea, realizarea unui număr cât mai mare de astfel de mecanisme și se reține necesitatea unei colaborări mai strînse între combinatele

(Continuare în pag. a 4-a)

Cu ocazia vizitei de lucru în Valea Jiului, tovarășul Nicolae Ceaușescu, spunea: „Comitetul județean de partid și conducerea minelor, împreună cu sindicatul, vor lua măsuri ca problemele legate de buna aprovizionare, de funcționarea oținelor, de calitatea unor alimente și în special a pîinii să fie soluționate în mod radical. În 2-3 zile, aceste probleme vor trebui să-și găsească soluționarea”.

Sînt cuvîntele secretarului general al partidului, care s-a interesat în mod special de felul cum trece minerii, constatînd că, sub diferitele lor forme, produsele de panificație care se numără printre elementele de bază ale alimentației zilnice pentru om, sînt, în localitățile Văii Jiului, de slabă calitate.

La Fabrica din Petroșani, în secțiile auxiliare din Lupeni, Vulcan și Petrița, cu o capacitate de producție capabilă (cel puțin la ora actuală) să satisfacă nevoile și cerințele populației, în ciuda acestor capacități existente, apar situații, care provoacă de multă vreme, nemulțumiri justificate consumatorilor. Persistența lor surprinde cu atât mai mult cu cît ele au fost semnalate în repetate rânduri, alături de cetățeni, cit și de organele de îndrumare și control. Și totuși, așa cum spunea și tovarășul Nicolae Ceaușescu la înfrînirea cu activul de partid din Vale, trebuie să ne întrebăm: De ce pîinea și diferitele specialități

nu sînt întotdeauna proaspete, de calitate? Să fi udat care brutării „secretate” frîmțitului și copțului pîinii? La aceste întrebări va încerca să răspundă, cu ajutorul comisiei Ministerului Industriei Alimentare și a organelor industriei locale județene, Hunedoara, dezbaterile noastre.

Uneori, produsele de panificație din municipiu (cu ex-

cepție sectorului Lupeni), nu răspund în totalitate cerințelor consumatorilor. Pîinea, spre exemplu, are grade diferite de coacere, este insuficient crescută, cu miez dens, prezentînd crăpături și tăieturi adînci. Aprecieri asemănătoare și în privința specialităților. De unde vin aceste

deficiențe? Răspunsul îl vom afla urmîrind concluziile constatîrilor făcute în toate secțiile producătoare de pîine din localitățile noastre, pe diferite faze ale procesului tehnologic, de pregătire a făinii, coacere a pîinii și distribuție ei.

Chiar și o gospodină înepătoare știe, bunăoară, că pregătirea unei aluat nu se face

atenția comisiei, prezintă o serie de operații care se desfășoară aici, în flagrantă contradicție cu normele interne, cu rețetele de fabricație. De zădul făinii — măcinată la moara din Lupeni — deel local, și a celorlalte materii prime, se face după aprecierile „lucrătorilor” respectivi. Cert este că moara nu are spații suficiente pentru depozitarea făinii — pentru maturizarea ei, care cere o perioadă de cel puțin 10 zile — și abia după aceea se trece în producție. Condițiile materiale neigienice, chiar nerecormandabile tehnice de fabricație (făina vine în contact cu zidurile, căpătînd umceală, bălîndu-se), iar separarea corpurilor străine din griu, înainte de măcinare, (pîinea apare „dunghă” cu diferite sorturi și categorii de făină), dă naștere la o serie de neajunsuri. De ce nu se utilizează separatorul mecanic, cîntarele? Pentru simplul motiv că sînt defecte, și deci, neutilizabile. La fel se procedență și la pregătirea soluțiilor (sarea, drojdie, zahăr). Chiar și temperatura apei tehnologice se stabilește tot „ochiometric”. La cele amintite se mai adaugă și temperatura la care se face dospirea, în nici o secție de fabricație a pîinii din Valea Jiului, înainte de pregătire, nu se fac rețete de fabricație pe loturi de făină, pe zile, chiar

DEM D. IONAȘCU
(Continuare în pag. a 3-a)

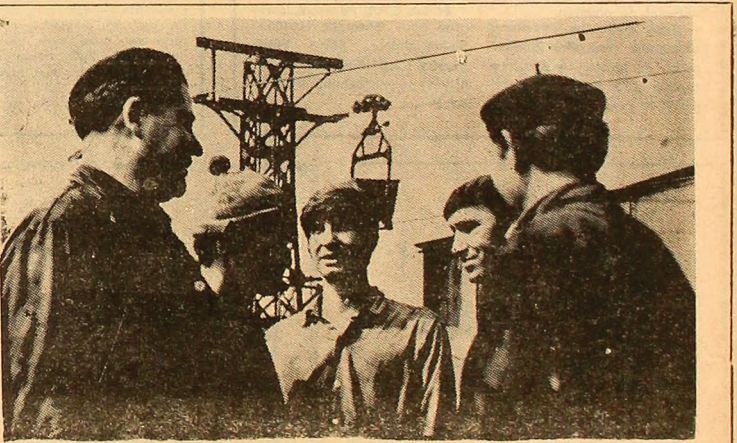

Echipe de lăcătuși de întreținere de la funicularul Anino așa aduce o contribuție însemnată la realizările brigăzilor de mineri anhoseni. În mijlocul grupului se află tovarășul ION IONESCU.

Astea mi le spunea omul adîncurilor...

Să reușești să nu spui niciodată „asta nu se poate” e într-adevăr un lucru de mare curaj.

„E un gest de mare încredere în sine și, îndeosebi în ceilalți. Să te încapătînești să lupți pentru un lucru care nu îți se dezvăluie ușor și, mai ales, nu îți se dezvăluie spectaculos și unic, e poate cel mai curajos și mai omnesc gest cu putință.

De cite ori nu auzim o replică cum e aceasta: „Știi, am vrut să fac, știu eu ce... raționalizare, dar au intervenit niște greutăți și am renunțat”.

Renunțăm des în fața unor obstacole mărunte și nu vrem să înțelegem că fără a încerca să ducă puțin stîncă lui Sisif, drumul nostru va fi și mai absurd decît al lui. Patul călduț, obținut fără bătaie de cap și, mai ales, o plapuză.

Am învățat, însă, de la un minier, șef de brigadă, că oamenii nu trebuie să accepte niciodată compromisul, că trebuie să lupte pentru cele mai mărunte lucruri, pentru un utilaj nou, pentru un telefon la suitor, să „se bată” pentru depășirea planului, pentru ridicarea randamentului.

Omul meu mi-a spus un lucru emoționant: „Cînd ai cedat prima oară, te-ai lăsat învinș, înscamnă că trișezi, te trișezi mai ales pe tine și, pe prima minciună pe care îți-o vine, îți pierzi ce ai mai de preț în tine înșuși, și nu trebuie să faci asta...”

Asta mi se destăinuia minierul, șef de brigadă, omul adîncurilor.

MARA ILIEȘIU



Nostalgie.
FOTO: Ion LICIU

În pagina a 2-a

S P O R T

- Jiul — C.S.M. Reșița 2—0
- Comentariul etapei: 23 de goluri!
- Un nou succes al navomodeliștilor de la Jiul
- Popice, divizia A: Jiul Petrița a debutat concludent

Adunările și conferințele pentru dări de seamă și alegeri CADRU PREȚIOS PENTRU PERFECȚIONAREA MULTILATERALĂ A ACTIVITĂȚII DE PARTID

(Urmare din pag. 1)

lor și comisiilor de femei pentru mobilizarea colectivelor de muncă în înlăptuirea sarcinilor etapei actuale trebuie să analizeze propria activitate desfășurată în rindul acestor organizații precum și modul în care acestea și-au adus contribuția la realizarea direcțiilor stabilite principalele neajunsuri și direcțiile în care este necesar să se întindă munca de viitor în vederea îndeplinirii sarcinilor ce le revin.

Deosebit de important este ca alți dări de seamă și să se proiecteze de hărăzi să trateze problemele esențiale, caracteristice ca pe această bază, comisiile să-și poată concentra eforturile în vederea soluționării multitudinii de sarcini ce le stau în față.

Fără îndoială stăruim să înțelegem organizările de partid unde comisiile sunt antrenate în pregătirea adunărilor generale, unde stăruim să înțelegem convocările și cum se rezolvă problemele ce se pun

în discuție, acolo și participarea altă la adunările și la dezbaterile este la nivelul cerințelor. De aceea este necesar să creștem posibilitățile tuturor comisiilor să participe la adunare, să se informeze din timp asupra ordinelor de zi, ca în cunoștință de cauză, să la poartă activă la a naștră muncă, la elaborarea hotărârilor.

Experiența de zi cu zi demonstrează că acolo unde comisiile au acordat toată atenția alegerii în organele de conducere a celor mai buni membri de partid, activitatea organizațiilor de bază respective s-a ridicat la nivelul sarcinilor stabilite. În etapa actuală se impune, cu atât mai mult, alegerea în birourile organizațiilor de bază, în comisiile de partid, a comisiilor cu experiență care prin activitatea lor de zi cu zi au dovedit exemplul de dăruire în muncă, hotărârea de a nu și precupeți eforturile pentru realizarea politicilor partidului nostru, combinate, altitudine întransigabilă față de neajunsuri și lipsuri.

O atenție deosebită va trebui acordată alegerii în organele de bază, de către comunistii din rindul celor care muncesc nemijlocit în producție, a unui număr corespunzător de femei, precum și a unui număr mai mare de femei din toate sectoarele de activitate.

Deoarece membrii comitetelor de partid, la toate nivelele, au fost repartizați pe organizații de bază, se cere acestora să se deplaseze din timp la organele respective pentru a ajuta conștient în acțiunea de pregătire a adunărilor generale. Asigurând pregătirea temeinică a adunărilor și conferințelor pentru dări de seamă și alegeri, deslășurarea acestora la un nivel corespunzător, vom crea toate condițiile pentru înlăptuirea cu succes a rolului conducător al organizației de partid în mobilizarea intensă a colectivelor de muncă la înlăptuirea sarcinilor economice, politice și sociale ce ne stau în față.

Din agenda pionierească

Zilele acestea a avut loc în orașele Vulcan și Lupeni instruirea comandantilor — instructori ai detașamentelor de pionieri. S-au dezbătut pe larg sarcinile actuale ale cadrelor didactice care muncesc cu pionierii, sarcini desprinse din documentele de partid. Cerințele imediate ale activității organizațiilor de pionieri nu impus abordarea unor probleme privind rolul grupurilor în activitatea pionierească, pregătirea și desfășurarea alegerilor pionierești, prezentarea noii ceremonii pionierești precum și preocupări privind pregătirea pionierilor pentru adunările de partid. Asemenea instruirii inițiale de comitetul municipal Petrosani al Organizației

pionierilor, vor avea loc în următoarele zile și în localitățile Urlicani și Aninoasa.

Miercuri 27 septembrie a.c., în zilele 17, va avea loc în Petrosani înlăptuirea activelor pionierești din municipiul nostru cu tovarășul Virgiliu Raduian, președintele Consiliului Național al Organizației Pionierilor din Republica Socialistă România.

În cadrul acestei înlăptuirii se vor discuta printre altele, și rezultatele frumoase ale pionierilor din Valea Jiului în urma chemării lansate de ei. În fiecare zi din viața de pionier, a faptă demnă de un viitor comunist!

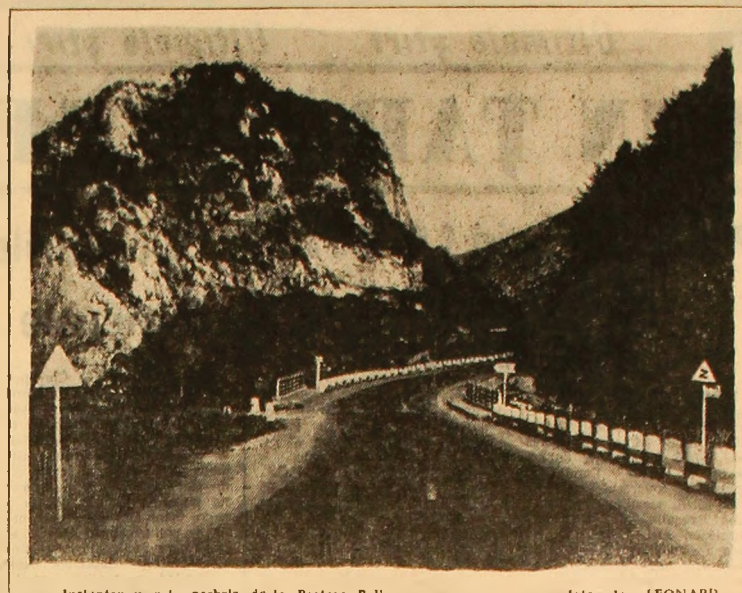

Instanțianu prin parbriz de la Peylera Boll.

Foto: Ion LEONARD

Măsuri hotărâte pentru îmbunătățirea calității pîinii în localitățile Văii Jiului!

(Urmare din pag. 1)

și pe săptămîni dînd naștere la alterații (calități diferite de făină, sorturi diferite), de natură să afecteze pîinea. Nici la prepararea și modelarea a-luatului nu sînt întotdeauna respectate normele tehnologice. Insuficiența aparatelor de măsură, starea tehnică a celor existente, lipsa de atenție a unora dintre cei ce lucrează la cîntarele manuale, se soldează, în final la diferențe în brașul. Timpul de coacere nu este nici el în toate cazurile respectat. Așa, de exemplu, trei cupotari, din cele cinci montate de I.M.P. Băia Mare, la fabrica din Petrosani, prezintă defecțiuni în vîrsta și la menținerea a-burului necesar procesului de coacere. Temperatura optimă indicată nu poate fi realizată, deoarece aparatele de măsură (pirometre, termocuple), lipsesc cu desăvîrșire sau, acolo unde sînt, funcționează defectuos. Starea disciplinară lasă de asemenea înec de dorit, începînd cu fînă de secții și terminînd cu soferii de la transporturi. Asemenea abateri de la disciplina muncii se concretizează în șarje care nu corespund normelor de calitate. Ele părăsesc, totuși, destul de ușor poarta fabricii și ajung în unitățile de desfacere, la consumatori.

Există o serie de inexactități în stabilirea rețetelor de fabricație, a loturilor de făină. De ce? Pentru că în toate secțiile fabricii nu există laboratoare, lipsesc cu desăvîrșire aparatele și spe-

cialiștii. Așa cum am subliniat mai înainte, unele deficiențe privind calitatea produselor de panificație se datorează și folosirii necorespunzătoare a diverselor depozite și utilaje. Datorarea cu apă cu mai multă hărăzire, să pună în discuția comisiilor, a tuturor salariarilor neajunsurile, să însăscărieze un colectiv de specialiști pentru a găsi soluții concrete de rezolvare. Dar nu s-au întreprins prea multe lucruri în această direcție, așa încît lipsurile s-au menținut.

Deficiențele remarcate acum de către organele județene și ale ministerului, în fabrică și într-o serie de centre de desfacere, nu sînt de dată recentă. O bună parte dintre ele au fost semnalate și cu ocazia controalelor anterioare, inclusiv ale echipelor de control obștece. Dar conducerea fabricii, organele de resort ale municipiului, nu au intervenit cu hărăzire pentru a le înlătura.

În cadrul întreprinderii de panificație există maiștri buni și specialiști cu înaltă calificare, care n-au uitat cum se pregătește și se coace pîinea. Cu actualele posibilități, ei vor trebui să arate că, în ceea ce privește calitatea pîinii, pot răspunde celor mai exigente cerințe ale consumatorilor. Neglijențele costă bani și sănătate, constituie o la-cună serioasă în aprovizionarea cu pîine a populației. Să se folosească fără crutare, bisturiul criticii! Să se folosească fără crutare, bisturiul legii! Este timpul ca locuitorii municipiului nostru să aibe și sub acest aspect esențial, pîinea pe care o merită. Este de mult timpul!

rețetelor de fabricație? Credem că nu. Fabrica a fost în re-petate rînduri criticate pentru calitatea slabă a pîinii sale. Era de așteptat ca organizația de partid, comitetul oamenilor muncii, să intervină cu mai multă hărăzire, să pună în discuția comisiilor, a tuturor salariarilor neajunsurile, să însăscărieze un colectiv de specialiști pentru a găsi soluții concrete de rezolvare. Dar nu s-au întreprins prea multe lucruri în această direcție, așa încît lipsurile s-au menținut.

Deficiențele remarcate acum de către organele județene și ale ministerului, în fabrică și într-o serie de centre de desfacere, nu sînt de dată recentă. O bună parte dintre ele au fost semnalate și cu ocazia controalelor anterioare, inclusiv ale echipelor de control obștece. Dar conducerea fabricii, organele de resort ale municipiului, nu au intervenit cu hărăzire pentru a le înlătura.

În cadrul întreprinderii de panificație există maiștri buni și specialiști cu înaltă calificare, care n-au uitat cum se pregătește și se coace pîinea. Cu actualele posibilități, ei vor trebui să arate că, în ceea ce privește calitatea pîinii, pot răspunde celor mai exigente cerințe ale consumatorilor. Neglijențele costă bani și sănătate, constituie o la-cună serioasă în aprovizionarea cu pîine a populației. Să se folosească fără crutare, bisturiul criticii! Să se folosească fără crutare, bisturiul legii! Este timpul ca locuitorii municipiului nostru să aibe și sub acest aspect esențial, pîinea pe care o merită. Este de mult timpul!

Din sălile de judecată

D arnic mai era IOSIF CSIKI din Petrosani, str. Gh. Lazăr nr. 14, a copililor prietenilor săi. Totdeauna le dăruia câte ceva. Așa a procedat și anul trecut, în ziua de 23 august, cînd i-a oferit copilului lui L.S. un avion din material plastic. Incidental de gestul făcut, L.S. îl invită pe IOSIF să-l servească cu mîncare și băutură. Dar lui IOSIF CSIKI omnia nu i s-a părut destulă. Profitînd de neatenția lui L.S., îl ține un ceas de mîină „Atlantice” pe care, ulterior, l-a vîndut cu 500 lei. Dar păgubașul și-a recunoscut ceasul la noul proprietar și nu l-a fost greu să aibe și hotul.

Trimis în instanță, IOSIF CSIKI a primit OPT LUNI INCHISOARE. Se vede că „Atlantice” l-a băgat serios, de data aceasta la... apă

NICOLAE STRATON, din București, avea cu mai puțin de 16 condamnări la activul său, pentru diferite fapte antisociale. Cu toate acestea, numărul nu-l satisfăcea. Venind în Urlicani, s-a recomandat jăranilor în calitate de director al unei ferme din Mangalia promițîndu-le că o să le facă rost de porumb la preț foarte redus — 2 lei kilogramul! În acest fel a reușit să încaseze o sumă frumoasă de bani, ca avans, după care a dispărut fără urmă. Departe însă n-a ajuns căci a fost găsit în penitenciarul din Brăila unde se afla pentru alte isprăvi. CONdamnAT LA DOI ANI INCHISOARE și-a prelungit sederea în penitenciar, mîrșă și numărul condamnărilor, la 17.

T are mult aprecia locuitorii de clucerii ALEXANDRU ZSIDO și IOSIF ANCA din Petrosani, ambii cu antecedente penale. Cu ne făceau ei pentru un coș de bureți? Erau capabili să colinde toți munții. Așa au făcut și în ziua de 24 septembrie 1971, cînd au pîlăcit după bureți, oprindu-se la cabana „Stolțoiaș”, aparținînd U.E.T. Petrosani. Negăsind pe nimeni acî, cei doi amatori

de cîmpere! au spart geamul și, intrînd în cabană au furat mai multe obiecte de inventar în valoare de 9.220 lei, pe care voiau să le vîndă. N-au avut însă timp cât pe drum s-au întâlnit cu organele de mîlție.

De acum înainte, F.R.F. ANI DE ZILE vor duce durul birou.

ANDREI BELOIU, din Mureș, șeful județului Gorj, se credea expert în afaceri comerciale. Expert era el, numai că nu totdeauna îl mergeau afacerile. Așa s-a întâmplat și în ziua de 3 decembrie 1971, cînd a venit în stația C.F.R. Petrosani, unde l-a cunoscut pe D. I. la care a rămas peste noapte Dimineala s-a dus împreună cu D.I. în oraș, după ce acesta și-a deșus înalbe la birou de bagaje o sacoacă cu obiecte de îmbrăcăminte. Intrînd apoi într-un butel, A. Beloiu comandă băutură avînd intenția să-l amețească pe D. I. Dar nu a mai așteptat ca acesta să cadă în brațele lui Morțue. Luîndu-l paltonul a plecat la gară, a scos sacoacă (dar una mai voluminoasă, căci salariata de acî. G. I. a încercat bagajele) și a dispărut. A vîndut o parte din obiecte la Petrosani și Ig. Hu. În scurt timp a fost prins în Brașov, deslășurîndu-și afacerile. CONdamnAT LA DOI ANI INCHISOARE pentru înșelăciune și abuz de încredere, ANDREI BELOIU se va convinge că totuși nu-i expert.

MARIA BIROU, din Lupeni, servea ca barmană la bîretul „Rețezatul” din localitate. În ziua de 13 aprilie 1972, organele de mîlție i-au făcut un control, constatînd că a servit în loc de 100 ml coniac, abia 80 ml; iar în loc de 100 ml rom, abia 84 ml. Prinsă cu lipsă la gramaj s-a aparat mîlvoind că ea nu este barmană și nu are pahare de măsurat. Scuza invocată, nu a înșelăci cîci Maria Birou era pusă să servească la bar, iar pahare marcate îl lăsașe secul unității sulfetene.

Pentru aceasta A FOST CONdamnATĂ LA TREI LUNI INCHISOARE. Cum mai avea o condamnare de 7 luni, tot pentru înșelăciune, acum va executa și această pedepză măsurată cu exactitate.

Nicolae GHERGHIN judecător

Colectivul U.U.M.P. trebuie să răspundă cu „foarte bine” și prompt tuturor solicitărilor venite din partea exploatărilor miniere

(Urmare din pag. 1)

farat către mijlocul lunii curente la uzina privind studiul fizic al acestei comenzi, s-a constatat că era executat în proporție de peste 90 la sută, de unde rezultă că — cel puțin de data aceasta — termenul poate fi respectat. Din cauză că livrarea vaselor de extracție pentru puțul principal cu scîmb de la E.M. Vulcan a fost amînată, obiectivul în cauză se află în situația de a fi pus în funcție de abia în trimestrul I 1973... În prezent, darea în exploatare la termenul fix este sub semnul întrebării...

— Asemenea cazuri de rîmări în urmă privind fabricația

utilajelor de către U.U.M.P. pentru lucrările de investiții miniere nu sînt — din păcate — singulare, ne-a declarat tovarășul Gheorghe Davidescu, inginer șef cu investițiile din Centrul carbonifer Petrosani. Ele nu facut obiectul unor discuții directe cu uzina de pîidă cea din 8 septembrie a.c., a unor detalii de către însăși conducerea centralei, avînd drept scop determinarea colectivului de a-și respecta propriile termene. De altfel, în 8 luni trecute din 1972 U.U.M.P. a livrat doar 19 la sută din planul anual al utilajelor pentru investițiile miniere. Se pune întrebarea (și noi redacția sistem de acord cu ea) pînă cînd colectivul uzinal, con-

ducerea U.U.M.P. vor continua să nu-și respecte promisiunile, termenii angajați, să nu-și oareze livrările pe care le are — ca sarcină principală de plan — avînd în vedere faptul că marea majoritate a utilajelor sînt comandate de acum un an și chiar trei ani! A invoca mereu o aprovizionare necorespunzătoare cu materialele necesare devine, în limitele unei atări stări de lucruri, o scu-ză absolut neateptabilă, un pretext doar, care se plasează la antipodul prestigiului căștigat cu alifia eforturi meritorii de colectivul uzinei.

La preocupările intense manifestate din plin, de punerea în funcție a unor obiective de investiții de primă importanță pentru unitățile noastre miniere, muncitorii, inginerii și cadrele medii tehnice de la U.U.M.P. cu sprijinul și îndrumarea permanentă a organizației de partid, trebuie să răspundă prin fapte, prin strădanii rodnice în scopul onorării întocmai a sarcinilor de plan și a angajamentelor asumate în întrecere.

NOTĂ Să se facă lumină!

În ultimul timp au început să susțină la redacție o seamă de scrisori prin care sînt sesizate neajunsuri în legătură cu modul în care C.D.E.E. Petrosani înțelege să rezolve cerințele legitime ale cetățenilor privind distribuția energiei electrice. Nu vrem să subliniem acum importanța și necesitatea energiei electrice în toate sectoarele de activitate, inclusiv în cel casnic, aceste lucruri sînt bine cunoscute de toți cititorii zărilor, inclusiv de salariații Centrului de distribuție a energiei electrice din Petrosani.

Dorim în schimb să ne referim la condițiile nesatisfăcătoare în care, unii cetățeni sînt deserviciți. În orașul Lupeni, locuitorii care domiciliu pe strada Parîngului se plîng de vreo șase luni de zile din cauza faptului că nu mai pot urmări programele la televizor datorită scăderii tensiunii curentului electric, lată re ne declarăm în acest sens tovarășul Oprea Mocanu, directorul în blocul A3, Sc. I, etaj. IX, ap. 39 de pe str. Parîngului: „Locuiesc în acest bloc de doi ani de zile, dar niciodată nu am avut altfîd nervi și dureri de cap, cum am acum, din cauză că nu mai pot viziona, niciun program la televizor. Variațiile de tensiune sînt atât de frecvente încît aproape zilnic, între orele 18 și 24, curentul nu mai revine la tensiunea lui normală de 220 V. Am fost de neîmbrădat ori la tovarășul C. Munteanu, am la-uzina electrică, cărăuța am cerut să trimină specialiști pentru rezolvarea acestei probleme, dar cu toate că au trecut patru luni de atunci, nimeni nu a mai venit să restabilească tensiunea normală. Din cauza aceasta nu avem nici lumină necesară în apartamente, iar despre vizionarea TV nici vorbă nu poate fi”.

În orașul Petrosani, mulți cetățeni, îndeosebi cei din vechiul cartier muncitorească, au sesizat o așa-zisă situație, dar mai ales absența aproape totală a iluminatului public pe străzi.

La lucrările sînt absolut reale, ne-o confirmă însăși C.D.E.E. Petrosani, prin adresa nr. 206/30 august 1972 trimisă redacției în care se spune: un grup de cetățeni de pe str. Ol-

tului ne solicită un răspuns cu privire la absența becurilor din rețeaua iluminatului public. RĂSPUNSUL NOSTRU, CU TOTUL NESATISFĂCĂTOR, ESTE URMĂTORUL: „Nu putem satisface cerințele legitime ale cetățenilor întrucît nu dispunem de becuri. La ora actuală nu avem nici măcar promisiuni în privința aprovizionării cu becuri. Cu ocazia adunării generale a salariaților am ridicat problema becurilor în fața reprezentanților Centralei industriale de transporturi și distribuție a energiei electrice, care nu a fost în măsură să ne dea asigurări — situație mai mult decît necorespunzătoare”.

Nu vrem să contrazicem acest răspuns numai din dorința de a contrazice, dar, în nici un caz, nu putem accepta răspunsul conducerii C.D.E.E. Petrosani care, la adăpostul unor hărăziri justificative, nu mai întreprinde nimic pentru soluționarea unei cerințe legitime a cetățenilor. Am putea însă totuși să încercăm respectiva conducere la plîmberă prin cîteva alte orășe ale țării, că să rădă și să se convingă cît de frumos strălucesc acestea în lumină. Ele de unde și cum își procură becuri? Că doar nu le-or fi aducînd de pe alte țărîmuri!

Oricum, e vorba de niște cerințe legitime care trebuiesc urgent satisfăcute!

C. H.

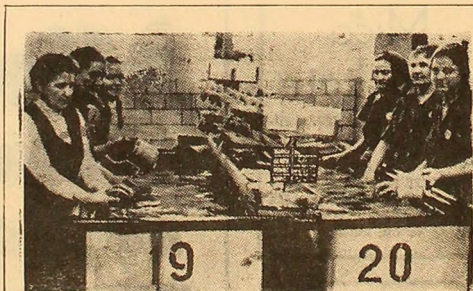

VISCOZA LUPENI: Spălătoria de bobine. Echipa de o-peraatoare pregătind un nou lot de bobine pentru spălare. Foto: N. GHENA

ANUNȚURILE

de mică și mare publicitate se primesc zilnic la administrația zăriului, str. Republicii nr. 90, între orele 7-15.30. TARIFUL anunțurilor de mică publicitate, pe cuvînt:

— pierderi	1 leu
— lecții, meditații, inserții, anunțuri de familie	2 lei
— cereri de servicii	2,50 lei
— oferte de servicii schimb de locuințe	2,50 lei
— vinzări, cumpărări diverse	3 lei

Anunțurile din afara orașului Petrosani se pot expedia prin poștă, pe aceeași adresă, menționîndu-se contul 4962035.

Reînnoiți-vă abonamentele la zăriul „Steagul roșu”

Prețul unui abonament este de 8 lei lunar, 24 lei trimestrial.

Abonamentele pe luna octombrie se fac la chioșcurile și difuzorii de presă din întreprinderi, pînă la data de 30 septembrie a.c., inclusiv.

ASIGURAȚI-VĂ DIN TIMP ZIARUL DUMNEAVOASTRĂ PREFERAT!



Informații utilitare

Calendar

MARȚI 26 SEPTEMBRIE

Sorele răsare în ora 8.07 și apune la ora 18.05. Zile trecute din an — 270. Zile rămase — 96.

Radio

MARȚI 26 SEPTEMBRIE

6.00 Muzică și actualități; 7.00 Radiojurnal; 8.00 Sumarul presei; 9.30 Atlas cultural; 10.00 Buletin de știri; 10.05 Cînt ecram pe lăcomie — vechi melodii populare; 10.30 Start la intersecție; 11.00 Buletin de știri; 11.05 Portetivul veseliei; 11.35 Orchestrale Bebe Prinsă și Theo Schumann; 12.00 Discul zilei; 12.30 Înlătire cu melodia populară și interpretat preferat; 13.00 Radiojurnal; 13.30 Muzică de priză; 14.00 Compozitorul săptămîinii; 14.45 Melodii folclorice de mare popularitate; 15.00 Buletin de știri; 15.05 Radiosimpoziu; 15.20 Selecțiuni din opera „Logodniul din lună” de Kunzecke; 15.40 Muzică de estradă; 16.00 Radiojurnal; 16.30 Știința la zi; 16.35 Cîntecul săptămîinii; 17.00 Antena tinerețului; 17.30

MARȚI 26 SEPTEMBRIE

9.00 Deschiderea emisiunii. Telex; 9.05 Aspecte de la cel de-al VIII-lea festival de folclor de pe litoral. Astăzi județul Hotoșani; 9.20 Cîmînut; 10.00 Curs de limba engleză. Lecția a 19-a; 10.30 Prim-plan — Liviu Ciulei; 11.00 Film social: „Salut Germanii” — reluarea episodului „O noapte cu Linna”; 11.40 Selecțiuni din emisiunea „Promemadă duminică”; 12.30 Tejournal; 17.30 Deschiderea emisiunii de după-amiază. Curs de limba franceză. Lecția a 21-a; 18.00 Steaua polară — emisiune de orientare

MARȚI 26 SEPTEMBRIE

Program muzical oferit colectivului întreprinderii de încălzire „Clujana”; 18.00 Orele serii; 20.00 Zece melodii preferate; 20.35 Pașină de operete; 20.45 Consemnări; 20.50 Interpreti ai cîntecului popular; 21.00 Revista săptămîinii; 21.25 Moment poetic; 21.30 Bijuterii muzicale; 22.00 Radiojurnal; 22.30 Concerti de seară; 24.00 Buletin de știri; 0.03-6.00 Estrada nocturnă.

MARȚI 26 SEPTEMBRIE

9.00 Deschiderea emisiunii. Telex; 9.05 Aspecte de la cel de-al VIII-lea festival de folclor de pe litoral. Astăzi județul Hotoșani; 9.20 Cîmînut; 10.00 Curs de limba engleză. Lecția a 19-a; 10.30 Prim-plan — Liviu Ciulei; 11.00 Film social: „Salut Germanii” — reluarea episodului „O noapte cu Linna”; 11.40 Selecțiuni din emisiunea „Promemadă duminică”; 12.30 Tejournal; 17.30 Deschiderea emisiunii de după-amiază. Curs de limba franceză. Lecția a 21-a; 18.00 Steaua polară — emisiune de orientare

VREMEA

Ieri, temperatura maximă a aerului la Petrosani a fost de plus 14 grade, iar la Parîng de plus 5 grade. Minimele au fost de zero grade și, respectiv, minus 3 grade.

PENTRU URMAȘIILE 24 DE ORE: vreme în general rece cu corul mai mult noros. Dimineața, pe alocuri, se va forma ceață și brumă slabă. Vînt slab din sectorul nord-vestic.

