



# Steaua



ANUL XXX Nr. 7261 | VINERI 9 MARTIE 1973 | 4 PAGINI 30 BANI

ORGAN AL COMITETULUI MUNICIPAL PETROSANI AL P.C.R. SI AL CONSILIULUI POPULAR MUNICIPAL

## CINCINALUL ÎNAINTE DE TERMEN!

### Angajare fermă, muncă creatoare pentru înlăptuirea hotărârilor Plenarei C.C. al P.C.R.

### OBIECTIVELE ANULUI 1973

### RITMICITATE PRODUCTIVITATE ECONOMII

### PLANUL REALIZAT LA COTE MAXIMALE IN CONDIȚII DE EFICIENȚĂ RIDICATĂ!



A ieșit din mină, după o zi fructuoasă brigadierul Hatalambie Negrea de la mina Livezeni.

### Sporuri substanțiale de cărbune

Pe seama depășirii randamentelor planificate, otraci lui NICOLAE AIRINEL de la abatajul nr. 93, din strada 3, blocul IX, din cadrul sectorului I al minei Lăneza, condus de tinărul inginer VIOREL BOANTA, au reușit să realizeze sarcinile de producție pe primele 7 zile din actuala decadă în proporție de 117,9 la sută, extrăgând peste prevederile planului 121 tone de cărbune.

### O nouă inițiativă minerească

### „Cel puțin o zi pe lună lucrată cu materiale economisite“!

Încă la Plenara C. C. al P.C.R. din noiembrie anul trecut, secretarul general al partidului, tovarășul NICOLAE CEAUȘESCU, a avut o idee că, în scopul economisirii valorilor materiale, se impune creșterea și perfecționarea acțiunilor de masă... Cu caracter permanent, care să antreneze, alături de oamenii muncii, toți factorii de concepție tehnică și organizatorică din unitățile economice... Nu la zădărnici, ci masiv și practic! În același spirit, în alocutivul său, secretarul general al partidului a subliniat cu deosebită tărie că „întreprinderile trebuie să examineze cu cea mai mare atenție și răspundere cauzele care au dus la depășirea normelor de consum și să stabilească măsuri pentru reducerea lor rapidă, combatându-le oricând de la sursă, manifestându-se în această direcție de unele cadre tehnice și economice“.

În vederea aplicării cu succes a acestei inițiative, la nivelul comitetului de partid, comitetul oamenilor muncii a stabilit un judicios program de măsuri, la concretizarea cărora întregul colectiv, fiecare salariat trebuie să-și aducă zilnic o reală contribuție.

În vederea aplicării cu succes a acestei inițiative, la nivelul comitetului de partid, comitetul oamenilor muncii a stabilit un judicios program de măsuri, la concretizarea cărora întregul colectiv, fiecare salariat trebuie să-și aducă zilnic o reală contribuție.

Constanța DĂNILĂ, tehnician, E. M. Ainoasa

## O CERINȚĂ PRIORITARĂ

Doar de câteva zile, de la înalta tribună a Plenarei C.C. al P.C.R., secretarul general al partidului, tovarășul NICOLAE CEAUȘESCU, a avut o idee că, în scopul economisirii valorilor materiale, se impune creșterea și perfecționarea acțiunilor de masă... Cu caracter permanent, care să antreneze, alături de oamenii muncii, toți factorii de concepție tehnică și organizatorică din unitățile economice... Nu la zădărnici, ci masiv și practic! În același spirit, în alocutivul său, secretarul general al partidului a subliniat cu deosebită tărie că „întreprinderile trebuie să examineze cu cea mai mare atenție și răspundere cauzele care au dus la depășirea normelor de consum și să stabilească măsuri pentru reducerea lor rapidă, combatându-le oricând de la sursă, manifestându-se în această direcție de unele cadre tehnice și economice“.

În vederea aplicării cu succes a acestei inițiative, la nivelul comitetului de partid, comitetul oamenilor muncii a stabilit un judicios program de măsuri, la concretizarea cărora întregul colectiv, fiecare salariat trebuie să-și aducă zilnic o reală contribuție.

Ing. Petru VOINEA, sectorul II — E. M. Paroseni

## Tovarășul Nicolae Ceaușescu a primit delegația Comitetului Central al Partidului Muncii din Coreea

Tovarășul Nicolae Ceaușescu, secretarul general al Partidului Comunist Român, a primit, pe delegația Comitetului Central al Partidului Muncii din Coreea, condusă de tovarășul Kim Dong Chiu, membru al Comitetului Politic, secretar al C.C. al Partidului Muncii din Coreea, care, la invitația C.C. al P.C.R., face o vizită de prietenie în țara noastră.

La convorbire au participat: din partea română, tovarășii Gheorghe Pană, membru al Comitetului Executiv, al Prezidiului Permanent, secretar al C.C. al P.C.R. Aurel Ducea, membru onorabil al Comitetului Executiv al C.C. al P.C.R., Ștefan Andrei, secretar al C.C. al P.C.R. Dumitru Tureanu, adjunctul de șef de secție la C.C. al P.C.R., Dumitru Popa, ambasadorul R.S. România la Phnom Penh;

În timpul convorbirii, s-a vorbit despre activitatea de prietenie și cooperare economică și culturală dintre cele două țări, în domeniul științelor și tehnicii, precum și despre rolul important al muncii în dezvoltarea economică și culturală a țării noastre.

În numele Comitetului Central al Partidului Muncii din Coreea, tovarășul Kim Dong Chiu a exprimat mulțumirile pentru contribuția fratelui nostru internațional, secretar general al Partidului Comunist Român din România, tovarășul Nicolae Ceaușescu, pentru contribuția sa la dezvoltarea economică și culturală a țării noastre.

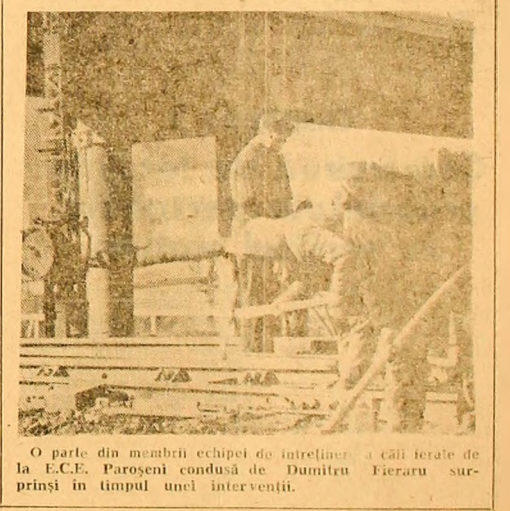

O parte din membrii echipei de întreținere a căii ferate de la E.C.F. Paroseni condusă de Dumitru Fieraru surprinși în timpul unei intervenții.

## Strădanii pentru un bogat bilanț

Siguranța și durabilitatea în muncă a minerilor din brigada lui Fincra Petrosani de la abatajul cameră nr. 5, din strada 3, blocul VI din cadrul sectorului IV al minei Vulcan — au fost hotărâri în extragerea peste prevederile planului 121 tone de cărbune pe primele 6 zile ale lunii. Frontaliștii lui Constantin Ciobănoiu, de la blocul VII, și otraci lui Constantin Nicolae, de la abatajul cameră nr. 6 din blocul VI al aceluiași sector, cu cele 21 tone și, respectiv, 33 tone cărbune extrase în plus, și-au adus contribuția lor la realizarea și depășirea sarcinilor de plan. Bina aprovizionare cu materiale și piese de schimb, ca și o organizare judicioasă a muncii la fronturile de lucru, iată cheia drumului ascendent spre dobândirea de noi succese, pe care herminii mineri vulcaneni dovedesc că o posedă cu certitudine.

### Pe marginea simpozionului științific de la Institutul de mine

## SOLUȚII NOI, EFICIENTE

Ieri după-amiază a avut loc la Institutul de mine din Petrosani un simpozion de comunicări științifice având ca tematică tehnologia construcțiilor și exploatarea utilajului minier și metalurgic.

Referatele sustinute s-au bucurat de o largă audiență. Am scuturată câteva declarații ale doctozilor: îndrumați de tov. prof. dr. docent IAȘIA NICULESCU, care au abordat o problemă deosebit de interesantă pentru evoluția de mine la dotări cu utilaje în cadrul tehnologiilor miniere și metalurgice.

În vederea aplicării cu succes a acestei inițiative, la nivelul comitetului de partid, comitetul oamenilor muncii a stabilit un judicios program de măsuri, la concretizarea cărora întregul colectiv, fiecare salariat trebuie să-și aducă zilnic o reală contribuție.

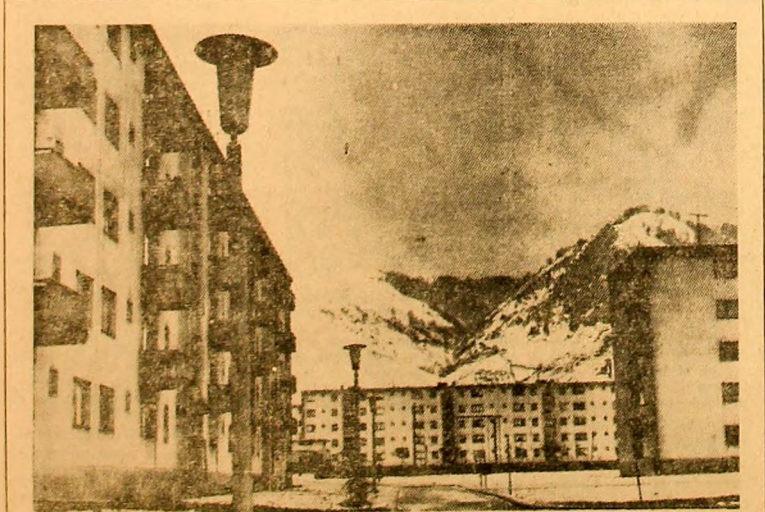

Cu obiectivul prin Petrița zilelor noastre. Foto: Ion LEONARD

## Întâlniri cu cititorii

În aceste zile, în Valea Jiului au loc mai multe întâlniri ale scriitorului Ionie Străuț cu cititorii săi, prilejuri de apariție a cărților „Spire zădă” și „Valea bucuriei”, inspirate din viața minerilor din trecut și prezent.

— Noroc bun!... (Privesc omul din fața mea și mă gândesc: Ce mină rătăcioasă are; și statură! S-a maturizat în răstimpul de un an de când nu l-am mai zărit. Devine un minier adevărat, așa cum îl cunoașteam în trecut: bărbat, privirea hotărâtă... Mă bucur că îl văd așa, întruchipând barbația minerească. Am auzit că șeful de ajutori de mineri a absolvit-o cu laude, că i-a fost ridicat salariul, că lucrează într-o brigadă bună — cea condusă de Gheorghe Zaharia, de la sectorul I, al E.M. Petrosani). Tante, astăzi eu și frate și i le aducem lui Carol Măstăreanu, când i-am uitat în țesătură din scărpin, la pură plăcută vântură și tragem o plăcută conștientă ca un băiat tânăr, după puțin ani de la venirea la mină, a sunt trepte ferme în meserie, ca-mulțumiri de muncă sa, străduindu-se mereu să învețe mai mult, să-și ridice calificarea.

de mineri își face datoria“  
O răspândă și aceea cu i-a fost reparat un frumos apartament în care s-a mutat împreună cu soția. De curând și-a cumpărat mobilă frumoasă.  
Dovădă mi interzice  
a mai repetat ironie. O să-dăm, un... Și stau răzând de trebură! I-am pierdut am sălieri mudi, dar simțeam înțeles!

## Pe treptele calificării...

Pe treptele calificării...  
„Păcat că suferim astăzi din cauza războiului, dar ceea ce este mai rău este că suferim din cauza războiului...”  
„Păcat că suferim astăzi din cauza războiului, dar ceea ce este mai rău este că suferim din cauza războiului...”

# PROIECT DE LEGE

## privind dezvoltarea construcției de locuințe, vânzarea de locuințe din fondul de stat către populație și construirea de case de odihnă proprietate personală

### Marea Adunare Națională a Republicii Socialiste România adoptă prezenta lege

Potrivit hotărârii recente plene a C.C. al P.C.R., se supune dezbaterii publice proiectul de lege privind dezvoltarea construcției de locuințe, vânzarea de locuințe din fondul de stat către populație și construirea de case de odihnă proprietate personală.

Observațiile, propunerile și sugestiile oamenilor muncii pe marginea proiectelor supuse dezbaterii vor fi trimise până la data de 15 martie 1973 la Comitetul de stat pentru economia și administrația locală, Calea Victoriei nr. 63—69.

### Capitolul I

#### Dispoziții generale

ART. 1. Dezvoltarea în ritm înalt a economiei naționale, modernizarea orașelor și centrelor muncitorești, creșterea numărului de muncitori și specialiști, sporirea continuă a salariului și celorlalte venituri ale oamenilor muncii, fac necesare dezvoltarea construcției de locuințe și îmbunătățirea condițiilor de confort — condiții esențiale pentru ridicarea nivelului material și moral al populației.

În scopul satisfacerii cerințelor crescânde de locuințe, se va intensifica ritmul construcției de locuințe noi și se vor lua măsuri de îmbunătățire continuă a confortului, în concordanță cu ritmul dezvoltării economiei naționale și potrivit prevederilor planului de stat.

ART. 2. Construcția de locuințe se realizează din fondurile de investiții centralizate ale statului pentru locuințe constituind proprietate de stat.

Fondurile întreprinderilor, pentru locuințe proprietate de stat date în administrarea lor directă:

- fondurile organizațiilor cooperatiste și altor organizații obștești cu caracter economic pentru locuințe proprietate acestora;
- veniturile populației, inclusiv cu credite acordate de stat, pentru locuințe constituind proprietate personală a cetățenilor.

Locuințele construite din fondurile de investiții centralizate ale statului sunt administrate de întreprinderi subordonate consiliilor populare sau de alte întreprinderi de stat.

ART. 3. Dezvoltarea armonioasă a orașelor și centrelor muncitorești impune construirea noilor locuințe în conformitate cu prevederile schițelor și planurilor de sistematizare, cu respectarea strictă a regulimului de construcție, în ceea ce privește numărul nivelurilor, densitatea clădirilor și linia lor arhitectonică.

ART. 4. Terenurile situate în perimetrul orașelor sunt supuse regulimului sistematizării, indiferent de natura proprietății. Delimitările acestor terenuri pot constitui numai cu aprobarea comitetelor executive ale consiliilor populare și cu în-

caz, vor primi în folosință locuințele din fondul locativ de stat, necesare pentru ei și familiile lor.

Dacă aceștia au un venit mediu lunar pe fiecare membru al familiei mai mare de 900 lei, vor trebui să-și construiască sau să cumpere o locuință proprietate personală.

ART. 13. Cetățenii care se mută definitiv dintr-o localitate în alta, în interes de serviciu sau familial, și posedă o locuință proprietate personală o pot vinde și au dreptul să-și construiască o nouă locuință în localitatea în care se stabilesc.

În acest scop pot primi, în condițiile legii, terenul necesar și dacă suma încasată din vânzarea vechii locuințe nu acoperă costul noii locuințe pot primi un credit de construcție fără a depăși plafonul de credite prevăzute la art. 19.

ART. 16. Statul sprijină prin credite și executie construcția de locuințe proprietate personală de tipul celor ce se realizează din fondurile statului, precum și de locuințe cu confort sporit, numai dacă acestea se încadrează, în ceea ce

privește suprafața, dotarea și finisajele, în normele aprobate de Consiliul de Miniștri pentru astfel de locuințe.

ART. 17. Acordarea creditelor pentru construirea locuințelor proprietate personală se va face la propunerea comitetelor de muncă în care solicitanții își desfășoară activitatea, aprobate, după caz, de comitetele sau consiliile oamenilor muncii, ori de celelalte organe de conducere colectivă, fiind necesară asigurarea stabilității lor în unitate și de condițiile lor de locuit, în ordinea de prioritate stabilită la art. 13.

Comitetele executive ale consiliilor populare județene și al municipiului București vor stabili anual numărul de locuințe care pot fi construite pe baza contractelor cu salarii în cadrul unității socialiste.

ART. 18. Avansul minim și durata maximă de rambursare a creditului se stabilesc pentru salarii, în funcție de salariul tarifar lunar, iar pentru celelalte categorii de cetățeni, în funcție de venitul mediu brut lunar, la data încheierii contractului, după cum urmează:

Categoria	Salariu tarifar sau venitul mediu brut lunar	Avansul minim	Durata maximă de rambursare față de a creditului de deviz
I	pină la 1.500 lei	20 la sută	25 ani
II	1.501 — 2.000 lei	25 la sută	20 ani
III	peste 2.000 lei	30 la sută	15 ani

ART. 19. Creditele pentru locuințele de tipul celor prevăzute la art. 16 nu vor putea depăși:

- 35.000 lei pentru locuința I;
- 70.000 lei pentru locuința II;
- 80.000 lei pentru locuința III;
- 90.000 lei pentru locuința III.

ART. 20. Costul garajelor și anexelor gospodărești se evidențiază separat în deviz și se plătește integral de beneficiar la data încheierii contractului.

ART. 21. Cetățenii domiciliati în orașe, care își conduc locuințe proprietate personală în regie proprie — în cantierul sau zonele unde schițele de sistematizare permit construcții mici — pot obține credite în acest scop în sumă de cel mult 25.000 lei, rambursabile într-o perioadă de 20 ani. Creditele se acordă cu condiția ca beneficiarii să facă dovada că are posibilități materiale pentru realizarea construcției.

Cetățenii care își construiesc locuințe sistem vilă nu beneficiază de credite din partea statului. Ei pot să-și construiască asemenea locuințe numai în zonele prevăzute în schițele de sistematizare.

Salariile din mediul rural, în special cadrele didactice, medicii, specialiștii din stațiunile de mecanizare agricolă, întreprinderi agricole de stat și cooperative agricole de producție, care nu au o locuință proprie în comuna în care își au locul de muncă, pot beneficia de un credit de pină la 25.000 lei, pe termen de 20 ani, pentru a-și construi locuința proprietate personală în acea comună.

Salariile care au locul de muncă în orașe mari și domiciliu în localitățile din jurul acestora, vor fi sprijiniți să-și construiască locuința proprietate personală în localitatea în care au domiciliul, dacă nu au locuință proprie. În acest scop, ei pot beneficia de un credit de pină la 25.000 lei, pe termen de 20 ani.

ART. 22. Cetățenii domiciliati în localitățile balneo-climatiche, localități cu caracter balnear sau turistic, care vor să-și amenajeze ori să construiască locuințe proprietate personală cu spații pentru cazarea turiștilor, beneficiază de sprijinul statului, prin atribuirea de terenuri, celor ce nu au, cu plata unei taxe anuale și acordarea de credite.

Sprijinul statului se acordă numai pentru amenajarea ori construirea unei locuințe cu cel mult două camere peste nevoile de locuit ale proprietarului și ale familiilor sale. La determinarea nevoilor de locuit se are în vedere ca fiecare membru al familiei să-și fie asigurată o cameră separată.

Spațiile locative prevăzute în alineatul precedent se realizează în regie, prin unitățile de prestări în construcție, ori prin organizațiile cooperatiste, cetățenii putând beneficia, în acest scop, de următoarele credite:

- a) pină la 10.000 lei, pentru modernizări și extinderi de spații locative, rambursabile într-o perioadă de pină la 5 ani;
- b) pină la 30.000 lei, pentru construirea de locuințe proprietate personală cu spații pentru cazarea turiștilor, rambursabile într-o perioadă de pină la 10 ani.

Creditele prevăzute în prezentul articol se vor acorda pe condiția încheierii prealabile a unor convenții între cetățeni și ofițerii de turism, pe baza normelor

ART. 28. Se autorizează Casa de Economii și Consumații să acorde populației credite pentru constituirea avansului, precum și pentru completarea sumei necesare acoperirii costului integral în vederea contractării unei locuințe proprietate personală.

Credite pentru constituirea avansului se acordă pe termen de maximum 5 ani, iar cele pentru completarea sumei necesare acoperirii costului integral al locuinței, pe termen de maximum 10 ani.

Pentru aceste credite se percepe o dobândă de 8 la sută pe an.

ART. 30. În cazul nerestabilirii în termenele stabilite

a ratelor, Casa de Economii și Consumații va percepe o dobândă de 12 la sută pe un anșura ratelor restante pentru creditele acordate.

ART. 31. Cetățenii care, la încheierea contractului, plătesc integral prețul locuinței, beneficiază de o bonificație constând în reducerea cu 50 la sută a comisieiului eventualei organizații care încheie contracte pentru construirea de locuințe.

ART. 32. Pentru nepredarea locuinței în termenul stabilit prin contract, organizația cu care s-a încheiat contractul pentru construirea de locuințe proprietate personală va plăti beneficiarului penalități de întârziere.

### Capitolul III

#### Criterii de stabilire a prețurilor

ART. 33. Locuințele proprietate personală construite cu sprijinul statului se proiectează și se execută prin organizații de stat sau cooperative pe bază de contracte încheiate la prețuri ferme de deviz sau se proiectează și se execută de către beneficiar în regie.

ART. 34. În prețul locuinței se includ, după caz, costul proiectării, costul execuției, lucrărilor, inclusiv beneficiul organizației de construcție, precum și comisioanele organizației care încheie contractul de construcție cu beneficiarul locuinței.

ART. 35. Statul execută proiecte tip pentru locuințe situate în clădirii mari, cu mai multe nivele. Pentru celelalte locuințe proiectarea se realizează prin organizațiile cooperatiste sau alte unități prestatoare de servicii.

Asociațiile de cooperare pentru construirea de locuințe proprietate personală pot construi locuințe pe bază de proiecte tip, puse la dispoziție de către organizațiile de stat, contra cost, adaptarea la teren urmând a fi făcută prin organizațiile cooperative sau unitățile prestatoare de servicii.

### Capitolul IV

#### Vânzarea de locuințe din fondul locativ de stat către populație

ART. 37. În vederea satisfacerii nevoilor de locuințe ale cetățenilor cu venituri mici, salariilor transferați în interesul serviciului și altor categorii de cetățeni care potrivit legii au dreptul să primescă locuințe din fondul locativ de stat, se va constitui un fond de locuințe destinat exclusiv acestor categorii de cetățeni, pentru închiriere.

ART. 38. După ce s-a asigurat fondul de locuințe destinat pentru închiriere, potrivit prevederilor art. 37, statul poate vinde celelalte locuințe de care dispune, în primul rând cele din clădirii în care există și apartamente proprietate personală, casele mici — cu o locuință sau cu un număr redus de locuințe — construite din materiale inferioare sau din materiale durabile, dar cu o uzură avansată, precum și cele cu mai multe locuințe, tip blocuri.

Nu se vând locuințele aflate în administrarea directă a întreprinderilor și organizațiilor economice de stat, destinate salariiștilor acestora, pentru închiriere.

Locuințele se vând cetățenilor care le ocupă în calitate de chiriași.

Chiriașii care au un venit mediu lunar pe fiecare membru de familie mai mare de 900 lei și în termen de 2 ani de la data punerii în vânzare a locuinței pe care o ocupă, nu doresc să o cumpere, vor putea beneficia în continuare de locuințe din fondul locativ de stat cu plata unei chirie majorate, potrivit dispozițiilor legale, care să asigure amortizarea fondurilor fixe, într-o perioadă economic stabilă și să acopere integral cheltuielile de reparații și de menținere a funcționalității locuinței respective.

ART. 39. Vânzarea locuințelor din fondul locativ de stat se va face eşalonat.

Consiliul de Miniștri va aproba anual lista clădirilor ce se pun în vânzare, la propunerea comitetelor executive ale consiliilor populare județene și al municipiului București.

Normele pentru determinarea prețului de vânzare a locuințelor se vor stabili prin hotărâre a Consiliului de Mi-

niștri, fiind seama în principala de tipul construcției, materialele din care este executată, gradul de dotare și finisaj, starea tehnică și uzura în timp.

Evaluarea clădirilor de locuit destinate vânzării se face de comitetele executive ale consiliilor populare județene și al municipiului București, compuse din specialiști, delegați ai administrației financiare, ai întreprinderilor de administrare a fondului locativ de stat, cetățeni cu prestigiu și autoritate domoconstrucție în cartierul în care se află clădirile puse în vânzare.

Listele cu prețurile stabilite pe fiecare locuință ce se pune în vânzare vor fi afișate la sediul consiliilor populare, la clădirile puse în vânzare și în alte locuri unde pot fi consultate de cetățeni.

La prețurile stabilite, chiriașii sau alți cetățeni pot face contestații în comitetele executive ale consiliilor populare pe lângă care funcționează comisiile de evaluare, în termen de 30 zile de la data afișării. Comitetele executive ale consiliilor populare vor soluționa contestațiile și vor afișa prețurile definitive, în 30 zile de la expirarea termenului prevăzut pentru depunerea contestațiilor.

ART. 40. Pot cumpăra locuințe din fondul locativ de stat cetățenii care îndeplinesc condițiile prevăzute în prezenta lege pentru construirea de locuințe proprietate personală cu sprijinul statului și sînt recomandați de comitetele sau consiliile oamenilor muncii, ori de celelalte organe de conducere colectivă din unitățile socialiste în care își desfășoară activitatea.

Cei care cumpără vor depune un avans și vor beneficia de credite din partea statului și în cazul când construesc o locuință nouă cu sprijinul statului.

Avansul și durata maximă de rambursare a creditului se stabilesc pentru salarii în funcție de salariul tarifar lunar, iar pentru celelalte categorii de cetățeni, în func-

ție de venitul mediu brut lunar, la data încheierii contractului, conform prevederilor cap. II.

Da vânzarea de locuințe se

aplează, în mod corespunzător și celelalte dispoziții prevăzute în prezenta lege pentru construirea de locuințe proprietate personală.

### Capitolul V

#### Construirea de case de odihnă proprietate personală

ART. 41. Cetățenii, indiferent de localitatea de domiciliu, pot să-și construiască cu mijloace proprii, o singură casă de odihnă proprietate personală, de dimensiuni restrinse, strict corespunzătoare necesităților familiilor lor, în localitățile prevăzute la art. 43.

ART. 42. Statul sprijină construcția caselor de odihnă proprietate personală prin atribuirea de teren în folosință pe durata existenței construcției.

În vederea folosirii ei mai rațională a terenurilor și a respectării regulimului de construcție stabilit pentru localitatea respectivă — prin schița de sistematizare — se acordă prioritate cetățenilor asociați pentru realizarea în comun a unor astfel de case, dispuse pe mai multe nivele.

Veniturile pentru construirea caselor de odihnă proprietate personală se atribuie contra unel taxe anuale.

Terenurile care se atribuie în scopul construirii de case de odihnă se vor stabili în fiecare localitate de către comitetele executive ale consiliilor populare și al municipiului București.

ART. 44. Casele de odihnă proprietate personală sînt destinate nevoilor proprietarului și familiilor sale și nu pot fi închiriate.

Materialul necesare realizării caselor de odihnă se procură de la fondul pieței, cu prețul cu amănuntul.

Execuția caselor de odihnă se poate realiza în regie proprie sau prin unitățile de prestări de servicii către populație.

Comitetele executive ale consiliilor populare vor asigura elaborarea de proiecte tip și refolosirea într-o gamă variată, care să țină seama de specificul zonei și să asigure folosirea rațională a terenului.

Aceste proiecte vor fi puse la dispoziție, contra cost, celor care doresc să-și construiască case de odihnă, urmînd ca adaptarea la teren să se facă de către aceștia în regie proprie sau prin unitățile care execută prestatii de servicii pentru populație.

ART. 43. Casele de odihnă proprietate personală se pot construi în localități balneo-climatiche, precum și în alte localități care vor fi stabilite de comitetele executive ale consiliilor populare județene și al municipiului București.

ART. 44. Casele de odihnă proprietate personală sînt destinate nevoilor proprietarului și familiilor sale și nu pot fi închiriate.

### Capitolul VI

#### Alte dispoziții cu privire la construirea și vânzarea de locuințe proprietate personală și construirea de case de odihnă

ART. 45. În cazul în care se construiesc locuințe proprietate personală ori case de odihnă, în clădirii cu mai multe locuințe sau case de odihnă, terenul se atribuie în folosință comună pe durata existenței clădirii, iar taxa va fi suportată de fiecare proprietar proporțional cu suprafața construită a locuinței ori a casei de odihnă.

Taxa anuală pentru terenurile atribuite este următoarea:

- pentru construcția de locuințe, 1 leu/mp;
- pentru construcția de case de odihnă, 2 lei/mp în cazul suprafeței ocupate de construcție și 3 lei/mp în cazul suprafeței curții.

ART. 46. În cazul în care într-o clădire, locuințele, casele de odihnă sau spațiile cu altă destinație aparțin unor proprietari diferiți, obligația de a plăti taxa este comună.

ART. 47. În caz de succesiune sau de înstrăinare a locuinței ori a casei de odihnă, se transmite asupra dobînditorului toate drepturile și obligațiile rezultate din contractul de imprumut sau din contractul de vânzare-cumpărare.

ART. 48. Titlul de proprietate asupra locuinței sau casei de odihnă proprietate personală se transmite și dreptul de proprietate sau de folosință pe durata existenței construcției, asupra terenului.

ART. 49. Titlurile de proprietate prevăzute în articolul precedent, contractele de vânzare-cumpărare a locuințelor și deciziile de stat, deciziile de atribuire a terenurilor în folosință pe durata existenței construcției, contractul de imprumut și ipotecile constituite asupra imobilelor se înscriu în registrele de transcripții imobiliare. În localitățile cu regim de carte funciara se va face înscrierea, după caz, a dreptului de folosință asupra terenului, a dreptului de proprietate asupra locuinței ori a casei de odihnă, a ipotecilor constituite, precum și notarea contractului de imprumut.

ART. 50. Contractul de imprumut, contractul de vânzare-cumpărare încheiate în condițiile prezentei legi au valoare de înscrisuri autentice și constituie titluri executorii.

ART. 51. Cei care își construiesc locuința sau casa de odihnă proprietate personală în regie proprie, sînt obligați să execute integral construcția în termenul stabilit prin autorizația de construcție.

ART. 52. Persoanele prevăzute în art. 5, care dobîndesc o a doua locuință prin căsătorie, moștenire, donații sau pe

vor elibera actul care atestă titlul de proprietate sau folosință.

ART. 49. Titlurile de proprietate prevăzute în articolul precedent, contractele de vânzare-cumpărare a locuințelor și deciziile de stat, deciziile de atribuire a terenurilor în folosință pe durata existenței construcției, contractul de imprumut și ipotecile constituite asupra imobilelor se înscriu în registrele de transcripții imobiliare. În localitățile cu regim de carte funciara se va face înscrierea, după caz, a dreptului de folosință asupra terenului, a dreptului de proprietate asupra locuinței ori a casei de odihnă, a ipotecilor constituite, precum și notarea contractului de imprumut.

ART. 50. Contractul de imprumut, contractul de vânzare-cumpărare încheiate în condițiile prezentei legi au valoare de înscrisuri autentice și constituie titluri executorii.

ART. 51. Cei care își construiesc locuința sau casa de odihnă proprietate personală în regie proprie, sînt obligați să execute integral construcția în termenul stabilit prin autorizația de construcție.

ART. 52. Persoanele prevăzute în art. 5, care dobîndesc o a doua locuință prin căsătorie, moștenire, donații sau pe

vor elibera actul care atestă titlul de proprietate sau folosință.

ART. 49. Titlurile de proprietate prevăzute în articolul precedent, contractele de vânzare-cumpărare a locuințelor și deciziile de stat, deciziile de atribuire a terenurilor în folosință pe durata existenței construcției, contractul de imprumut și ipotecile constituite asupra imobilelor se înscriu în registrele de transcripții imobiliare. În localitățile cu regim de carte funciara se va face înscrierea, după caz, a dreptului de folosință asupra terenului, a dreptului de proprietate asupra locuinței ori a casei de odihnă, a ipotecilor constituite, precum și notarea contractului de imprumut.

ART. 50. Contractul de imprumut, contractul de vânzare-cumpărare încheiate în condițiile prezentei legi au valoare de înscrisuri autentice și constituie titluri executorii.

ART. 51. Cei care își construiesc locuința sau casa de odihnă proprietate personală în regie proprie, sînt obligați să execute integral construcția în termenul stabilit prin autorizația de construcție.

ART. 52. Persoanele prevăzute în art. 5, care dobîndesc o a doua locuință prin căsătorie, moștenire, donații sau pe



# PROIECT DE LEGE

## privind administrarea fondului locativ și reglementarea raporturilor dintre proprietari și chiriași

### Marea Adunare Națională a Republicii Socialiste România adoptă prezenta lege

(Urmare din pag. a 3-a)

la localități folosiți de cooperativele de invalizi.  
Reducerile se aplică cumulativ.  
Tarifele pentru baie și dusurile existente în spații cu altă destinație decât aceea de locuință sînt cele prevăzute la art. 34.  
ART. 44. Pentru curțile și grădiniile aferente suprafețelor locative, indiferent de destinație, tariful anual și chiriei este de 1 leu/mp.

ART. 45. Contractul de închiriere pentru suprafețele locative cu altă destinație decât aceea de locuință se încheie în formă scrisă, pe baza ordinului de repartizare în conformitate cu prevederile prezentei legi.  
ART. 46. Litigiile în legătură cu repartizarea, deținerea sau folosirea suprafețelor locative cu altă destinație decât aceea de locuință vor fi soluționate de către organele de arbitraj, fiind loate părțile sînt organizații socialiste.

putea face decât cu atribuirea unui spațiu locativ corespunzător.  
ART. 52. Suprafața locativă afilată în administrarea directă a întreprinderilor sau organizațiilor economice de stat poate face obiectul schimbului numai între salariații a celeiași unități și cu aprobarea conducerii acestora.  
ART. 53. Comitele executiv-ve ale consiliilor populare vor lua măsuri pentru identificarea spațiilor de locuit destinate unor camere oficiale sau case de oaspeți și pentru închirierea lor în conformitate cu prevederile prezentei legi. Spațiile de acest fel afilate în

incinta întreprinderilor sau în apropierea acestora vor fi închiriate adelor de conducere din întreprinderile respective, pentru a putea interveni în mod operativ, în caz de necesitate.  
De asemenea, vor lua măsuri pentru a se amenaja pe oras spații comune destinate cazării temporare a unor salariați, care să funcționeze pe principiul hotelurilor.  
ART. 54. Dispozițiile prezentei legi se aplică în mod corespunzător și locuințelor construite din fondurile întreprinderilor și organizațiilor economice de stat.

mod obligatoriu a tarifulor și termenelor, conform dispozițiilor alineatelor 3, 5 și 10 din art. 17 și ale celor 4 din art. 25; aceste dispoziții sînt aplicabile și în cazul spațiilor proprietate personală, subînchiriate.  
Prevederile prezentei articol se aplică și în cazul în care proprietarul este transferat în interes de serviciu în altă localitate, iar o parte din familia sa cu care a locuit a rămas în apartament.  
ART. 61. Apartamentul proprietate personală care nu este locuit de proprietar și familia sa este supus în întregime normării și închirierii, în condițiile prevăzute pentru fondul locativ de stat.  
ART. 62. Dispozițiile art. 60 și 61 se aplică numai apartamentelor proprietate personală situate în mediul urban.  
ART. 63. Dispozițiile prezentei legi privind obligațiile organizațiilor de stat care închiriază și ale chirieșilor ce dețin suprafețe locative proprietate de stat se aplică în mod corespunzător și suprafețelor locative proprietate personală.  
ART. 64. Comitele executiv-ve ale consiliilor populare vor sprijini, la cerere, persoanele care au locuință proprietate

personală, dar nu locuiesc în ele, să se mute în aceste locuințe. În acest scop, vor închiria persoanele care dețin locuințele respective, fie locuitorii acestora în schimb de proprietate personală, subînchiriate.  
Chirieșii și familiile lor care urmează să elibereze locuința potrivit alineatului precedent, dar au contract pentru construirea sau cumpărarea unei locuințe în condițiile legii pentru dezvoltarea construcției de locuințe și vinzarea de locuințe din fondul de stat către populație, precum și cel care urmează să se mute în locuința proprietate personală deținută cu chirie de alte persoane, vor preda locuința pe care o dețin la murea lor în locuința construită, respectiv cumpărată sau eliberată de chirie.  
Suprafața locativă din apartamentul proprietate personală care se eliberează prin mutări sau din alte cauze va fi pusă la dispoziția proprietarului și familiei sale, la cererea acestuia, fără a se putea exercita de către alți locatari dreptul de extindere.

Hotărârile adunării generale a asociației locatarilor prin care se înlocuiesc prevederile legale sau statutare pot fi atacate la instanțele judecătorești.  
ART. 66. Modul de orga-

nizare și funcționare a asociației locatarilor, precum și modul de folosire a mijloacelor bănești și materiale se vor stabili prin statutul tip al asociației locatarilor, aprobat prin hotărâre a Consiliului de Miniștri.

#### Capitolul XI

### Dispoziții comune, tranzitorii și finale

ART. 67. Orice litigiu în legătură cu aplicarea prevederilor prezentei legi se soluționează de instanțele judecătorești, cu excepția celor date în mod expres în competența altor organe.  
ART. 68. Fondul locativ proprietate personală organizat în organizații obștești sau alte organizații obștești, este supus normării.  
Organizațiile cooperatiste și alte organizații obștești vor aplica în mod corespunzător, cu privire la fondul locativ pe care îl au în proprietate, dispozițiile prezentei legi.  
ART. 69. Personalul de deținere al clădirilor cu mai multe locuințe, precum și personalul casnic, care dețin suprafața locativă cu acestor locuințe, vor fi încadrați în contractul de muncă și pierd dreptul de folosință a acestei suprafețe odată cu încetarea contractului de muncă, fără a li se atribui altă suprafață locativă.  
Cameretele de servicii aferente apartamentelor se pot închiria numai cu acordul locatarului principal sau, după caz al proprietarului.  
ART. 70. Pretinderea sau primirea, direct sau indirect, de bani sau orice alt folos material — filodormă — pentru a indica persoana careia urmează a li se închiria o suprafață locativă sau pentru a con-

stitui și pe grupe de clădiri.  
Asociația locatarilor dobândește personalitate juridică, de la data înregistrării la administrația financiară sau la circumscripția financiară.  
Asociația locatarilor reprezintă interesele membrilor săi în relațiile cu persoanele fizice și juridice.  
Asociația locatarilor este reprezentată în fața organelor statului de către un împuternicit desemnat de adunarea generală a asociației locatarilor.  
ART. 71. Primirea unei chiriei mai mari decât cea legală se pedesește cu închiriere de la o lună la un an sau cu amendă.  
ART. 72. Folosirea fondului locativ afilată în administrarea Ministerului Afacerilor Externe se reglementează prin hotărâre a Consiliului de Miniștri.  
ART. 73. Categoriile de persoane care au dreptul la o cameră în plus, cu majorarea corespunzătoare a chiriei, creșcut și orice alte măsuri de executare a prezentei legi, se stabilesc prin hotărâre a Consiliului de Miniștri.  
ART. 74. Prezenta lege intră în vigoare la data de...  
ART. 75. Pe data intrării în vigoare a prezentei legi, se abrogă...

#### Capitolul VI

### Obligațiile organizațiilor de stat care închiriază și ale chiriașilor în legătură cu întreținerea, repararea și folosirea fondului locativ de stat cu destinația de locuință

ART. 47. Organizațiile de stat care închiriază suprafețe locative cu destinația de locuință sînt obligate la repararea și înlocuirea tuturor elementelor de construcții și instalații din exteriorul clădirii și al anexelor ei a elementelor de instalații aferente clădirii — ascensor, hidrofor, instalație de încălzire centrală și preparare a apei calde, puncte termice, crematorii — precum și efectuarea transformărilor instalațiilor de ardere ca urmare a schimbării combustibilului.  
Suprafața locativă închiriată se predă chiriașului în stare normală de folosință.  
ART. 48. Chiriașii sînt obligați la plata chiriei, precum și la întreținerea și repararea elementelor de construcții și instalații din interiorul locuinței și ale părților de folosință comună ale clădirii și anexelor acesteia.  
Chiriașii sînt obligați la repararea și înlocuirea elementelor de construcții și instalații deteriorate ca urmare a folosirii lor necorespunzătoare, indiferent dacă acestea sînt în interiorul sau exteriorul clădirii.

ART. 49. Chiriașii sînt obligați să plătească cu regularitate cotele ce le revin din cheltuielile de întreținere și reparare a părților și instalațiilor de folosință comună ale clădirii, iar la încetarea contractului de închiriere sînt obligați să predea suprafața locativă în stare de folosință, lîndu-se seama de starea în care a fost închiriată.  
În cazul neîndeplinirii de către chiriaș a obligațiilor pe care le are cu privire la întreținerea și repararea locuinței proprietate de stat, lucrările necesare vor fi executate de către unitatea sau organizația care închiriază, urmînd ca contravaloarea acestor lucrări să fie recuperată de la chiriaș.  
Chiriașii vor plăti în întregime, pentru toate persoanele care locuiesc, cheltuielile pentru apă caldă, canalizare, iluminat, încălzire, precum și alte cheltuieli ce decurg din folosirea părților și instalațiilor comune ale clădirii.  
ART. 50. În locuințele proprietate de stat se interzice chiriașilor să execute modificări de spații sau alte modificări constructive.

ART. 55. Se consideră locuință de serviciu suprafața locativă afilată în administrarea directă a unei unități socialiste de stat, situată în incinta unității ori în imediata apropiere a acesteia sau a locului de muncă, destinată cazării salariaților și membrilor lor de familie, în cazul în care prezenta permanența a salariaților în preajma locului de muncă este impusă de caracterul specific al muncii.  
ART. 56. Modul și condițiile de folosire a locuințelor de serviciu și a terenurilor aferente fac obiectul unui contract de închiriere, ca accesoriu al contractului de muncă. Dispozițiile prezentei legi privind normarea spațiilor locative se aplică și locuințelor de serviciu.  
Salariații și familiile lor care ocupă locuințe de serviciu pierd dreptul de folosință a acestora odată cu desființarea contractului de muncă din inițiativa sau din voința lor.  
ART. 57. Căminele muncitorești pentru tineret sînt destinate cazării tinerilor muncitori și specialiști, care nu dispun de alte posibilități de cazare în localitatea unde-și au locul de muncă. Căminele muncitorești pentru tineret sînt admii-

#### Capitolul VIII

### Dispoziții cu privire la locuințele de serviciu și la căminele muncitorești pentru tineret

ART. 58. Pentru folosirea locuințelor în căminele muncitorești pentru tineret, locatarii vor plăti un tarif lunar.  
Comitetul de Stat pentru Preturi, Ministerul Finanelor și Serviciilor și Comitetul Central al Uniunii Generale a Sindicatelor și a Comitetului Central al Uniunii Tineretului Comunist vor stabili metodologia unitară de calcul al tarifului, astfel încît să se acopere cheltuielile de întreținere și funcționare a instalațiilor comune, folosirea mobilierului și cazarmamentului, precum și toate celelalte cheltuieli reprezentînd diferite servicii prestate locatarilor.  
Tarifele diferențiate pe categorii de cămine vor fi stabilite de Consiliul de Miniștri.  
ART. 59. Sarinile administrative ale căminului, drepturile și obligațiile locatarilor, precum și ale personalului căminului, modul de utilizare a bunurilor de folosință comună, măsurile de asigurare a ordinii și disciplinei în cămin se stabilesc prin regulamentul interior de funcționare, aprobat de Comitetul sau Consiliul oamenilor muncii — după caz — din înțelegerea care are în administrare căminul respectiv.

#### Capitolul X

### Asociația locatarilor

ART. 65. În clădirile cu mai multe apartamente, locatarii principali, persoane fizice sau juridice, constituie de drept o asociație a locatarilor, avînd ca scop buna gospodărire a părții și instalațiilor de folosință comună ale clădirii, în casarea la timp a cotelor din contribuția la plata cheltuielilor comune și promovarea unei atitudini juste față de avuțimii obștești și respectarea normelor de conviețuire socialistă. Asociații de locatari se pot

constitui și pe grupe de clădiri.  
Asociația locatarilor dobândește personalitate juridică, de la data înregistrării la administrația financiară sau la circumscripția financiară.  
Asociația locatarilor reprezintă interesele membrilor săi în relațiile cu persoanele fizice și juridice.  
Asociația locatarilor este reprezentată în fața organelor statului de către un împuternicit desemnat de adunarea generală a asociației locatarilor.  
ART. 66. Modul de orga-

#### Capitolul VII

### Dispoziții cu privire la locuințele construite din fondurile proprii ale întreprinderilor și organizațiilor economice de stat

ART. 51. Suprafețele locative din clădirile proprietate de stat construite de întreprinderi și organizații economice de stat din fonduri proprii, aflate în administrarea lor, se închiriază de către conducerea acestora numai salariaților lor.  
Contractul de închiriere a suprafețelor locative prevăzute în alineatul precedent este accesoriu al contractului de muncă.  
În cazul în care contractul de muncă încetează, chiriașii respectivi sînt obligați să e-

libereze locuința deținută. În termen de 3 luni de la încetarea contractului de muncă, Salariații întreprinderilor și organizațiilor economice de stat cărora li s-au închiriat locuințe în condițiile primului alineat și care au lucrat în întreprinderea respectivă cel puțin 10 ani au dreptul să le dețină și după pensionarea lor.  
În caz de deces al salariațului sau pensionarului, avuțimii soțului sau a celorlalți membri ai familiei sale care locuiesc cu acesta nu se va

#### Capitolul IX

### Dispoziții cu privire la locuințele proprietate personală

ART. 60. Apartamentul proprietate personală care este locuit de proprietar și familia sa va fi normal și folosit astfel:  
a) Proprietarul și familia sa au dreptul la o suprafață corespunzătoare nevoilor lor de locuit. La determinarea nevoilor de locuit se are în vedere la fiecare membru al familiei săi fie asigurată o cameră și, deosebit de aceasta, încă de mult două camere pentru care va plăti un impozit majorat.  
Proprietarul poate închiria o parte din această suprafață, inclusiv sub formă de cameră mobilată.  
b) Camerele separate ce depășesc nevoile de locuit ale proprietarului și familiei

sale — determinate potrivit celor arătate la lit. a) — vor fi închiriate de proprietar, inclusiv sub formă de camere mobilate.  
În cazul în care proprietarul nu închiriază camerele prevăzute în alineatul precedent, comitetul executiv al consiliului popular le poate închiria persoanelor îndrăgălate.  
Pentru toate camerele care depășesc nevoile de locuit se proprietarului și familiei sale se plătește un impozit majorat.  
Închirierea spațiilor prevăzute în prezentul articol se face numai pe bază de contract încheiat în formă scrisă, înregistrat la administrația financiară, cu stipularea, în

## Adunarea festivă consacrată Zilei de 8 Martie

Sărbătorirea Zilei de 8 Martie — Ziua Internațională a Femeii — a fost marcată, joi după-amiază, în Capitală printr-o adunare festivă, care a avut loc la sala Ansamblului Rapso-dia Română.  
În prezidiul adunării au luat loc tovarășii Gheorghe Cioară, membru al Comitetului Executiv al C.C. al P.C.R., prim-secretar al comitetului municipal București al P.C.R., primarul general al Capitalei, Emil Drăgănescu, membru al Comitetului Executiv al C.C. al P.C.R., vicepreședinte al Consiliului de Miniștri, Cornel Burtică, membru supleant al Comitetului Executiv, secretar al C.C. al P.C.R., Mihai Gero, membru supleant al Comitetului Executiv, secretar al C.C.  
al P.C.R., dr. ing. Elena Ceaușescu, membru al C.C. al P.C.R., director general al Institutului central de cercetări chimice, prof. ing. Suzana Gădea, președinta Consiliului Național al Femeilor, activiste de partid, reprezentanți ai organizațiilor de masă și obștești, vechi militanți ale mișcării de femei din țara noastră, muncitoare, țărânci cooperatoare, cadre didactice și medicale, artiste, studențe, gospodine.  
În sală se aflau lucrătore din întreprinderi și instituții bucureștene, activiste de partid, ale organizațiilor de masă și obștești. Erau, de asemenea, prezente soții ale șefilor unor misiuni diplomatice acreditate la București.  
Despre semnificația zilei de 8 Martie a vorbit prof. ing. Suzana Gădea.  
După ce a arătat că anul acesta s-au împlinit 23 de ani de la crearea organizației unice a femeilor din țara noastră, președinta Consiliului Național al Femeilor a spus: Participînd cu întreaga capacitate și competență, cu toate puterile la realizarea cîinealului înainte de termen, vom da o nouă dimensiune patrioțismului nostru înflăcărat, voinței noastre de constructori, devotamentului nostru față de cauza socialismului, vom aduce noi mărturii ale voinței noastre de pace, noi contribuții la împlinirea idealurilor de colaborare, la afirmarea aspirațiilor umaniste, pasnice ale popoarelor.  
Într-o atmosferă de puternic entuziasm, participantele la adunare au adresat o telegramă Comite-

tului Central al Partidului Comunist Român, tovarășului Nicolae Ceaușescu, în care se spune, între altele: Încredîntăm conducerea partidului, pe de o parte, stimate tovarășe Nicolae Ceaușescu, că milioanele de femei din țara noastră, animate de înalte idealuri ale socialismului și comunismului, vor fi mereu prezente la chemarea partidului contribuind la tot ce angajează prezentul și viitorul țării, pentru făurirea societății socialiste multilaterale dezvoltate pentru ca România să urce pe noi trepte ale progresului, prosperității și civilizației socialiste.  
Manifestările consacrate Zilei Internaționale a Femeii au avut loc în numeroase localități din țară. (Agerpres)

## PROGRAMUL TV pentru săptămîna viitoare

<b>DUMINICĂ, 11 MARTIE</b> 8,00 Gimnastică pentru toți; 8,15 Pentru sănătatea dv.; 8,30 Cravatele roșii; 10,00 Viața satului; 11,10 Omai și muzica lui; 12,00 De străji patrioți; 12,30 Emisiune în limba maghiară; 14,00 18,10 350 de grade... 14,05 Film serial pentru tineret. Pierdut în spațiu. Episodul XX — „Revolta androizilor”; 19,00 Vătre folclorice „Tăcută de pe Veles Frumosei”. Film realizat în satul Laz, de pe Valea Sebeșului; 19,20 1001 de seri; 19,30 Telegazeta. Săptămîna politică aternă și în strălucența imaginii săptămînii. 20,30 Film artistic. Anna ce-lor 1000 de zile. Producție a studiourilor engleze. Cu Richard Burton, Genevieve Bujaldin, Genevieve Bujaldin, Genevieve Bujaldin. 22,50 Duminică sportivă.	<b>MĂRȚI, 13 MARTIE</b> 9,00 Telescoala. Biologie; 9,30 Matematică; 10,00 Telex; 10,05 Publicitate; 10,10 Avanzieră; 10,15 Telemenciclopedia (re-luare); 10,55 Reînălțare cu brînză Nicolae Herlea (re-luare); 11,05 Telemenciclopedia pentru tineret. „Raportaj cu streangul de gît”; 12,25 Pe-un picior le plăi (re-luare); 12,45 52 de inițiative în 52	<b>MIERCURI, 14 MARTIE</b> 9,00 Curs de limba engleză. Lecția a 44-a; 9,30 De la a la omega; 10,00 Telex; 10,05 Publicitate; 10,15 Avanzieră; 10,20 Prin-plan Mircea Ungureanu (re-luare); 10,45 Film serial. Pe umele lui Capșa; 11,45 La ordine zile. Azi, județul Botoșani (re-luare); 12,00 Revista literară T.V.	<b>de săptămîni (re-luare).</b> 13,00 Telegazeta; 17,30 Curs de limba rusă. Lecția a 44-a (re-luare); 18,00 Telex; 18,05 Publicitate; 18,10 Tehnic club; 18,10 Panoramic științific; 19,20 1001 de seri; 19,30 Telegazeta. Cinecinal înainte de termen — Căuză a întregului popor; 20,00 Cinecinal săptămîni. Un țarm de liniște de Vasile Vasiliache; 20,05 Reflector; 20,20 Seară de teatru. Ospățul scafandrilor — de Ilie Păunescu; 21,45 Postă T.V.; 22,00 24 de ore. Contraste în lumca capitalului; 22,50 Gala maestrilor. Bale rina Heana Hiescu.	<b>(re-luare).</b> 13,00 Telegazeta; 17,30 Curs de limba germană. Lecția a 41-a (re-luare); 18,00 Telex; 18,05 Trageța Pronoexpress; 18,15 Întrebări și răspunsuri	<b>20,00 Cinecinal săptămîni. Un țarm de liniște de Vasile Vasiliache;</b> 20,05 Teletobiectiv; 20,25 Telemenciclopedia. Cielul Ingrid Bergman. Fascinație; 22,15 24 de ore. România în lume; 22,45 Stadion.	<b>13,10 Telegazeta;</b> 16,00-17,00 Telescoala; 17,30 Emisiune în limba maghiară; 18,30 Telex; 18,35 Publicitate; 18,40 Muzică; 19,20 1001 de seri; 19,30 Telegazeta. Cinecinal înainte de termen — Căuză a întregului popor; 20,00 Cinecinal săptămîni. Un țarm de liniște de Vasile Vasiliache; 20,05 Drumuri în istorie. Memoria Bobinei; 20,20 Pagini de umor. Retro-spectivă Walt Disney; 20,45 Tineri despre el însuși; 21,15 Steaua fără nume. Muzică ușoară; 22,10 24 de ore. Din țările socialiste; 22,40 Apiauze pentru români.	<b>VINERI, 16 MARTIE</b> 9,00 Curs de limba rusă. Lecția a 45-a; 9,30 O viață pentru o idee; 10,00 Telex; 10,05 Publicitate; 10,10 Biblioteca pentru toți (re-luare); 10,55 Istoria filmului sonor (re-luare); 12,30 Moment folcloric cu Ana Toma (re-luare); 12,40 Municipalitatea raspunde bucurăsteanului (re-luare); 13,10 Telegazeta; 17,30 Curs de limba engleză. Lecția a 44-a (re-luare); 18,00 Telex; 18,05 Publicitate; 18,10 Tehnic club (re-luare); 18,10 Bucureștii necunoscut. Cartierul Mihai Vodă (re-luare); 11,00 Telemenciclopedia. Fascinație (re-luare); 12,50 Teletobiectiv (re-luare);	<b>13,10 Telegazeta;</b> 16,00-17,00 Telescoala; 17,30 Curs de limba engleză. Lecția a 44-a (re-luare); 18,00 Telex; 18,05 Trageța Loto; 18,15 Atenție la... neatenție! 18,35 La volan. Emisiune pentru conducătorii auto; 18,50 Teleconferința de presă; 19,20 1001 de seri; 19,30 Telegazeta. Cinecinal înainte de termen — Căuză a întregului popor; 20,00 Cinecinal săptămîni. Un țarm de liniște de Vasile Vasiliache; 20,05 Prim-plan. Inginer Ion Alexandru Borodan; 20,35 Moment folcloric; 20,45 Film artistic. Vîrstele omului. Producție a studioului cinematografic București; 22,00 24 de ore; 22,30 Teleglob. R.S.F. Iugoslavia. Itinerar montan — reportaj; 22,50 Interpretul prelat. Norina Alexiu.	<b>SÎMBĂTĂ, 17 MARTIE</b> 9,00 Curs de limba germană. Lecția a 43-a; 9,30 A fost odată ca niciodată...; 10,00 Telex; 10,05 Publicitate;	<b>10,10 Selecțiuni din emisiunea-concurs „Cîntare patrioți”;</b> 10,40 De vorbă cu gospodinele; 11,00 Selecțiuni din emisiunea „Promenată luminală” (re-luare); 12,30 Cărți și idei (re-luare); 13,00 Telex; 13,05 Cunoașteți legile? 13,20 Muzică populară; 13,30 Emisiune în limba germană; 13,45 Handbal feminin. Uni-versitatea Timișoara — Sport-Club Leipzig, meci rund în semifinalele „Cupei Campionilor Europeni”. În pauză 1001 de seri; 19,30 Telegazeta. Cinecinal înainte de termen — Căuză a întregului popor; 20,00 Cinecinal săptămîni. Un țarm de liniște de Vasile Vasiliache; 20,05 52 de inițiative în 52 de săptămîni; 20,20 Telemenciclopedia; 21,00 Film serial. Mănuși; 21,50 Bis la... aplauze. Selecțiuni din galele laureatilor Săptămîna Top 72; 22,30 Telegazeta; 22,40 Săptămîna sportivă; 23,00 Seară de romanta.
----------------------------------------------------------------------------------------------------------------------------------------------------------------------------------------------------------------------------------------------------------------------------------------------------------------------------------------------------------------------------------------------------------------------------------------------------------------------------------------------------------------------------------------------------------------------------------------------------------------------------------------------------------------------------------------------------------------------------------------------------------------------------------------------	------------------------------------------------------------------------------------------------------------------------------------------------------------------------------------------------------------------------------------------------------------------------------------------------------------------------------------------------------------------------------------------	--------------------------------------------------------------------------------------------------------------------------------------------------------------------------------------------------------------------------------------------------------------------------------------------------------------------------------------------------	--------------------------------------------------------------------------------------------------------------------------------------------------------------------------------------------------------------------------------------------------------------------------------------------------------------------------------------------------------------------------------------------------------------------------------------------------------------------------------------------------------------------------------------------------------------------------------------------------------	-----------------------------------------------------------------------------------------------------------------------------------------------------------------------------------	--------------------------------------------------------------------------------------------------------------------------------------------------------------------------------------------------------------------------	-----------------------------------------------------------------------------------------------------------------------------------------------------------------------------------------------------------------------------------------------------------------------------------------------------------------------------------------------------------------------------------------------------------------------------------------------------------------------------------------------------------------------------------------------------------------------------------------	---------------------------------------------------------------------------------------------------------------------------------------------------------------------------------------------------------------------------------------------------------------------------------------------------------------------------------------------------------------------------------------------------------------------------------------------------------------------------------------------------------------------------------------------------------------------------------------------------------------------------------------------------------------	------------------------------------------------------------------------------------------------------------------------------------------------------------------------------------------------------------------------------------------------------------------------------------------------------------------------------------------------------------------------------------------------------------------------------------------------------------------------------------------------------------------------------------------------------------------------------------------------------------------------------------------------------------------------------------------------------------------------------------------------------------------------	-----------------------------------------------------------------------------------------------------------------------------------------------------	---------------------------------------------------------------------------------------------------------------------------------------------------------------------------------------------------------------------------------------------------------------------------------------------------------------------------------------------------------------------------------------------------------------------------------------------------------------------------------------------------------------------------------------------------------------------------------------------------------------------------------------------------------------------------------------------------------------------------------------------------------------------------------------------------------------------------------------------------------------------------------------------------------