



Steaua



ANUL XXX Nr. 7271 | MIERCURI 21 MARTIE 1973 | 4 PAGINI 30 BANI

ORGAN AL COMITETULUI MUNICIPAL PETROȘANI AL P.C.R. ȘI AL CONSILIULUI POPULAR MUNICIPAL

OBIECTIVELE ANULUI 1973

- RITMICITATE
- PRODUCTIVITATE
- ECONOMII

PLANUL REALIZAT LA COTE MAXIMALE IN CONDIȚII DE EFICIENȚĂ RIDICATĂ!



Zilnic, în cartea de producție a sectorului IV al minei Aninoasa, brigăzile conduse de Iosif Solcan și Constantin Iabună înscriu realizările nerilor ce fac cinste ambelor brigăzi. Sînt realizări care înseamnă cu fiecare tonă de cărbune extrasă peste plan, un pas hotărît pe calea bunăstării.

Locul inovațiilor nu este în sertare ci în producție!

Domeniul fără granițe al raționalizării, inovațiilor și invențiilor „teren” fertil al creșterii neîntrerupte a eficienței economice, a angrenat în interiorul lui, în ultimii ani, tot mai mulți oameni dornici de a obține rezultate cât mai concludente în producția bunurilor materiale.

Din dorința de a surprinde unele ipostaze ale valorificării inteligenței tehnice în Valea Jiului, ne-am adresat efortiva factori direct implicați în acțiunea de modernizare a „zestrei” gândirii oamenilor de la mina Petrolia. Tov. Ludovic Niedermayer, șeful sectorului investiții ne-a declarat:

— Am lucrat la un cofrag mobil pentru betonarea lucrărilor de deschidere, cofrag ce a fost prezentat și în machetă. Se spune că această problemă ar fi în studiu la I.C.P.M.H., dar pînă în prezent nu s-a rezolvat (s.n.), deși soluția ar fi fost simplă. Actualul cofrag este complicat. Și dosarul cu cofragul stă... în sertar. M-am mai preocupat de conceperea unui

dispozitiv automat de cuplare și decuplare a apei pentru pulverizare cu ajutorul aerului comprimat, dispozitiv ce a fost experimentat pe transportoare cu rațele la sectorul III, în abatajul III vest, dar nu s-a primit acceptare verbală. În ceea ce privește săparea puțurilor, am propus o metodă

combaterea în primul rînd a prafului. În acest sens, am construit un dispozitiv de captare a apei rezultate din perforajul umed la lucrările inclinate dispozitiv de data aceasta brevetat și recompensat.

Tovarășul Ioan Chereche, secretarul comitetului de partid de la E.M. Petrolia, ne-a mărturisit că maestrul mecanic energetic de la sectorul IV, Ludovic Acs, are o invenție brevetată care constă într-un sistem de decuplare a transportoarelor în caz de cuplare a silozului sau de rupere a lanțului. Dar, chiar în acest caz în care invenția este brevetată, dosarul-i de... nedepistat (s.n.).

Tovarășul Petru Iacob, președintele comitetului sindicatului de la mină:

O inovație care are o eficiență foarte mare este aceea a minerului Pavel Zlofa, de la sectorul III, inovație care constă într-un dispozitiv pentru răpirea stîlpilor hidraulici îngropați în vatră. Dispozitivul este ușor, lejer de manevrat, are gabarit mic, nu se defectează. Răpitul stîlpilor din abataj se face repede și instalația prezintă siguranță. La exploatarea noastră se aplică această inovație, care ar trebui extinsă și la alte exploatare (s.n.).

Deci: — Ce împiedică idelle noi, valoroase, să se materializeze? — Ludovic Niedermayer.

Obstacolul în calea materializării este finerea dosarelor în sertare.

Ioan Mathe: — Slaba preocupare din partea celor care răspund direct de soluționarea problemelor de inovații și raționalizări.

Petru Iacob: — Inovațiile și invențiile nu sînt extinse și la alte exploatare.

Ing. Rodica ARDELEAN (Continuare în pag. a 3-a)

Modernizarea - factor dinamizator în extracția de cărbune

care se va experimenta la adîncirea puțului 2 vest și la săparea puțului 14. Am mai construit un șablon de betonare a mozelor, prototipul fiind experimentat și se va aplica în Valea Jiului la puțurile cu cofrag alisant. Mai am unele proiecte pentru raționalizare menite să ducă la ușurarea eforturilor minerilor din subteran și pentru mărirea securității muncii în minerit.

Lăcătușul Ioan Mathe, de la sectorul VIII, ne-a spus că, împreună cu Ludovic Niedermayer, s-a preocupat de construirea unui cărucior perforator 4 S (4 perforatoare concomitente la steril), „încă cu ani în urmă, prin 1961, am studiat perforajul umed din subteran, în acest sens făcînd unele adaptări la perforatoare, care au dat rezultate bune și timp de șase luni au și fost experimentate. Deși s-a încheiat proces verbal, între E.M. Petrolia și uzinele „Independența” Sibiu, acest proces verbal a fost pus în... dosar ca să se audă apoi că nu mai e de gîsit. (s.n.) În prezent, o problemă acută care mă frîmîntă este prevenirea îmbolnăvirii de silicoză și, deci,

daniile depuse în ultimul timp de vrednicele brigăzi de frontaliști, aflate într-o dirză și rodnică întrecere, de la sectorul IV, și anume cele conduse de GHEORGHE TOMA, EUGEN VOICU și CONSTANTIN ALEXE, cu plusuri la zi de 250, 200 și, respectiv, 150 tone. Pe „panoul de onoare” se mai află înscrise brigăzile conduse de FLOREA MIONICI, de la sectorul III, VASILE AVARVĂREI și GHEORGHE BOGHIU, de la sectorul I, cu depășiri ale sarcinilor de plan, după aproape două decade, de 200, 209 și 150 tone.

Brigăzile din cadrul sectorului V investiții de la mina Aninoasa au obținut importante succese la lucrările de deschideri. Ortaciul lui Alexandru Gabos, care lucrează la galeria de deschidere a flancului sudic, orizontul X, pentru punerea în exploatare a stratului 18, au un plus de 5 ml pe luna martie. La fel, și minerii conduși de Simion Pîguș care execută lărgirea și betonarea garajului de la orizontul XI, în vederea asigurării condițiilor optime transportului la acest orizont nou, au acumulat un plus de 3 ml, (de la începutul anului, au un plus de peste 12 ml). De remarcat că aceste lucrări de deschideri care vor grăbi punerea în exploatare a noi capacități de producție sînt de cea mai bună calitate.

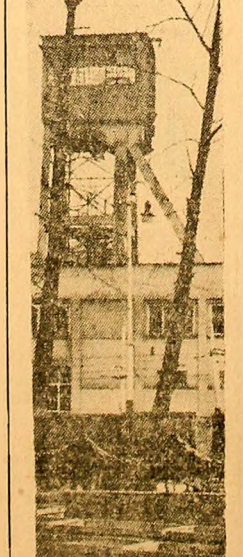

Puțul „Ștefan” de la mina Lupeni.

RODNICĂ ȘI DÎRZĂ ÎNTRECERE ÎN ABATAJE

Pe panoul de onoare — brigăzi vrednice

Colectivele din cadrul E. M. Petrolia își unesc eforturile tot mai susținute pentru ca bilanțul activității lor la finele trimestrului I să fie cât mai bogat, să constituie o platformă sigură de realizare, la nivelul exigențelor, a sarcinilor anului III al cincinalului. Dovezi concludente în acest sens: cu o zi înainte de încheierea celei de-a doua decade a lunii martie, sectoarele IV, III și I raportează sporuri apreciable la volumul de cărbune extras din adîncuri: 939, 532, respectiv, 508 tone.

O sursă favorabilă telefonică cu ing. IOAN ONOFREI, ne-a evidențiat str-

danile depuse în ultimul timp de vrednicele brigăzi de frontaliști, aflate într-o dirză și rodnică întrecere, de la sectorul IV, și anume cele conduse de GHEORGHE TOMA, EUGEN VOICU și CONSTANTIN ALEXE, cu plusuri la zi de 250, 200 și, respectiv, 150 tone. Pe „panoul de onoare” se mai află înscrise brigăzile conduse de FLOREA MIONICI, de la sectorul III, VASILE AVARVĂREI și GHEORGHE BOGHIU, de la sectorul I, cu depășiri ale sarcinilor de plan, după aproape două decade, de 200, 209 și 150 tone.

Pe seama sporului de productivitate

La 19 martie a.c., exploatarea minieră Dîlja s-a situat printre unitățile fruntașe ale Centralei cărbune-necoste plan 1.000 tone extrase pește plan 1.000 tone cărbune brut. Această se datorează în primul rînd hărniciei colectivelor sectorului III care a extras 1.662 tone cărbune brut peste plan. Datorită aprovizionării optime a lucrurilor de muncă cu materiale necesare, la nivelul sectorului, față de 3,26 tone/post randament planificat, s-au realizat 5,26 tone cărbune/post.

Din cadrul sectorului, cele mai bune rezultate le-au obținut brigăzile conduse de minerul Pavel Tașnadi, de la abatajul cameră nr. 7, stratul 3, bloc 3 est, și cea de la abatajul cameră nr. 2, stratul 3, blocul III, care au extras peste plan,

Succese la deschideri

Brigăzile din cadrul sectorului V investiții de la mina Aninoasa au obținut importante succese la lucrările de deschideri. Ortaciul lui Alexandru Gabos, care lucrează la galeria de deschidere a flancului sudic, orizontul X, pentru punerea în exploatare a stratului 18, au un plus de 5 ml pe luna martie. La fel, și minerii conduși de Simion Pîguș care execută lărgirea și betonarea garajului de la orizontul XI, în vederea asigurării condițiilor optime transportului la acest orizont nou, au acumulat un plus de 3 ml, (de la începutul anului, au un plus de peste 12 ml). De remarcat că aceste lucrări de deschideri care vor grăbi punerea în exploatare a noi capacități de producție sînt de cea mai bună calitate.

În interiorul ziarului:

- Regimul de viață al copilului i mic sănătos; ● Înalt nivel competițional atins la actuala ediție a „universitarelor” de schi; ● Miini întinse; ● Un reușit concurs pionieresc; Expediția „Diamantele negre”; ● Memento.

Deși încă frîg, lina are oalele numărute. Ne găsim în perioada trecerii de la curățirea săperei la preocupările în fața de „trăitor” de primăvară a orașelor din municipiu, în care un loc de seamă îl ocupă reamenajarea parcurilor și zonelor verzi, existente și extinderea acestora în jurul noilor blocuri.

Experiența anilor trecuți dovedește că în acțiunea de înfrumusețare a orașelor noastre au participat mii și mii de cetățeni dornici să realizeze în cele mai bune condiții, adesea cu ajutorul unor voluntari, lucrările de amenajare a zonelor verzi și a parcurilor. Această a fost întrebarea adresată tovar-

ășului GHEORGHE RUSU, tehnician horticol, care răspunde de activitatea sectorului I.G.C. — din localitățile Petrolia, Petroșani, Vulcan și Lupeni Răsăritul a fost aliniat „preocuparea pentru as-

pectul plăcut, adecvat cerințelor urbane

prezentate sînt impresionante. În secolul „așteptat” primăvara aproape 31.000 trandafiri plătici și înalți, arbuști pentru garduri și, arbori din care lei, sălcii, sălci și salicini, zărilor zonelor verzi, din care 16.000 pentru orașul Petroșani. Materialul floricol destinat zonelor verzi se apropie de cifra de 1 milion, cuprînd o gamă bogată de spe-

ci și sistem în posesia a tot ce este necesar pe măsură ce timpul ne favorizează să să începem lucrările și să începem lucrările, în primul rînd cu plantarea arbuștilor.

Cifrele ce ne sînt prezentate sînt impresionante. În secolul „așteptat” primăvara aproape 31.000 trandafiri plătici și înalți, arbuști pentru garduri și, arbori din care lei, sălcii, sălci și salicini, zărilor zonelor verzi, din care 16.000 pentru orașul Petroșani. Materialul floricol destinat zonelor verzi se apropie de cifra de 1 milion, cuprînd o gamă bogată de spe-

prezentate sînt impresionante. În secolul „așteptat” primăvara aproape 31.000 trandafiri plătici și înalți, arbuști pentru garduri și, arbori din care lei, sălcii, sălci și salicini, zărilor zonelor verzi, din care 16.000 pentru orașul Petroșani. Materialul floricol destinat zonelor verzi se apropie de cifra de 1 milion, cuprînd o gamă bogată de spe-

ci și sistem în posesia a tot ce este necesar pe măsură ce timpul ne favorizează să să începem lucrările și să începem lucrările, în primul rînd cu plantarea arbuștilor.

Cifrele ce ne sînt prezentate sînt impresionante. În secolul „așteptat” primăvara aproape 31.000 trandafiri plătici și înalți, arbuști pentru garduri și, arbori din care lei, sălcii, sălci și salicini, zărilor zonelor verzi, din care 16.000 pentru orașul Petroșani. Materialul floricol destinat zonelor verzi se apropie de cifra de 1 milion, cuprînd o gamă bogată de spe-

prezentate sînt impresionante. În secolul „așteptat” primăvara aproape 31.000 trandafiri plătici și înalți, arbuști pentru garduri și, arbori din care lei, sălcii, sălci și salicini, zărilor zonelor verzi, din care 16.000 pentru orașul Petroșani. Materialul floricol destinat zonelor verzi se apropie de cifra de 1 milion, cuprînd o gamă bogată de spe-

În sprijinul minerilor, a exploatării

În dorința de a aduce o contribuție directă la recuperarea rîmănerii în urmă a exploatării minierei Lupeni la extracția de cărbune, persoanașul TESA din cadrul minei a hotărît ca pînă ce situația se va restabili în ficare zi de repaus să efectueze ore de muncă patriotică în subteran. Astfel, în ziua de 18 martie curent un mare număr de cadre tehnico-administrative

au venit la lucru, fiind reparați din stratul 18, blocul II și din stratul 3, blocul IV. Printre cei prezenți la lucru se aflau comunistii Gheorghe Leoveanu, Petru Carabă, Alexandru Varga, Carol Culea, Petrică Uță și mulți alții care și-au adus din plin contribuția la realizarea preliminarului la sectorul respectiv.

La ieșirea din schimb, pe fe-

tele tuturor participanților la acțiunea de muncă patriotică se citea satisfacția pentru contribuțiile aduse și în același timp hotărîrea fermă a altor să participe la acțiunile de exploatare și în același timp să depășească sarcinile de plan ale exploatării.

Carol TIVORAC, E.M. Lupeni

Activitate febrilă pentru finalizarea unui obiectiv de mare utilitate publică — pasarela C. F. R.

20 martie 1973. O zi care- care din calendarul acestei primăveri capricioase, dar care pentru muncitorii șantierului 71 C. F. Petroșani a constituit o zi de febrilă activitate: a început montarea pa-

sarelei de trecere peste calea ferată care leagă garo de centrul orașului.

De la inginerul șef al șantierului, Florin Trifu, ne-am informat asupra unor detalii de construcție și montaj ale

acestui obiectiv de utilitate deosebită. Vechiul schelet al pasarelilor care cuprinde șosele transoane, a suferit o serie de modificări de consolidare și înălțare cu 1,65 m, lucrări necesitate de montarea viitoarelor magistrale electrice. Pasarela, în noua ei înfățișare va fi captușită cu bucăți de tablă srieată peste care se va turna asfalt. Astfel, se va asigura o securitate mai mare de circulație și, totodată, gradul de durabilitate va fi mult sporit. Montarea „părții de bază va dura 3 zile, timp în care circulația trenurilor, pe anumite linii, va fi oprită, fără a stînjea traficul feroviar.

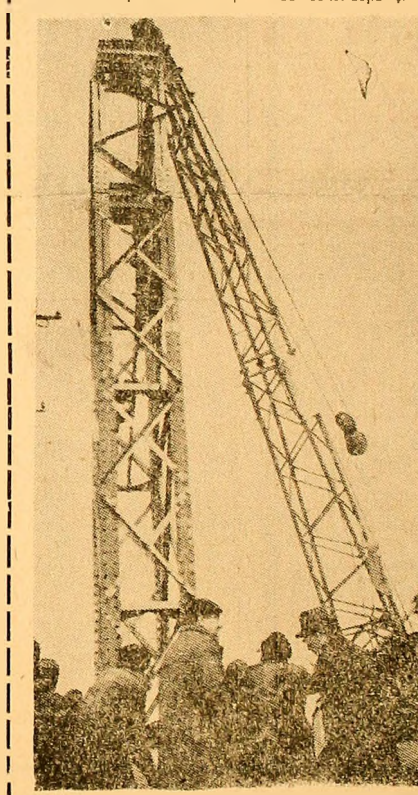

Montarea primului pilon de susținere a viitoarelor pasarele din stația C.F.R. Petroșani.

Priveam la furnicari de oameni din jurul transoanelor, impresiunii de rapiditate și precizie cu care executau comenzile de manevrare a pilonilor de susținere în vederea montării lor pe infrastructurile de beton. Brațul gigantic macarale de 80 tone-forță a prins în ghioarele sale un tronson lung de 30 m, ridicîndu-l cu o ușurință uimitoare, ca apoi să-l dirijeze spre locul unde-i va fi destinată. Comenzile se succed cu repeziune, movisa structură metalică — căreia la „tratamentul” de consolidare i s-au administrat circa 12.000 de nițuri — se supune docilă manevrelor de montare, dirijate cu pricepere de Constantin Călinoiu, șeful lotului de montaj al șantierului.

La aceste dificile lucrări de montaj participă un colectiv de peste 30 de oameni, din rîndul cărora, prin abnegația și priceperea cu care lucrează, se detașează șefii de echipă Anton și Ion Măcanu, muncitorii Marian Cristea Ion Borcea, Nicolae Ilie și I. Mihai Niță, la lucrările de infrastructură muncitorii coordonați de maestrul Gheorghe Linder și șeful de echipă dușgher Grigore Cuptor.

I. ȚABREA

De la prin ele forme de organizare la ideea creării unui partid al clasei muncitoare

În condițiile dezvoltării capitaliste a societății românești, la mijlocul secolului al XIX-lea, proletariatul modern, legat de fabrică, începe să-și facă simțită existența, an de an mereu mai activă. În acest proces au loc și primele contradicții, în forma lor incipientă dintre muncitori și patroni.

Înghesușii în ateliere strălucite și insalubre, muncitorii erau siliți să lucreze cîte 14-16 ore pe zi, cu salarii mici, în locuințe misere, fără repaus duminical și fără drepturi politice în general. La început, lupta muncitorilor era izolată și spontană. Ea se îndreptă împotriva scaderii salariilor, împotriva abuzurilor și silințelor patronilor, a condițiilor neomenești de muncă. Cu timpul, luptele muncitorilor s-au dezvoltat în forme mai avansate — grevele. În perioada anilor 1872-1877 au avut loc greve muncitorești la București, Galați, Giurgiu, Braila, Ploiești, Predeal, Zimnicea, Frătești și în multe alte părți ale României. Pe această trează muncitorii nu luptau încă împotriva capitaliștilor ca

clasă, ci pentru revendicările lor imediate. Proletariatul nu s-a ridicat încă la înțelegerea sarcinilor sale de clasă, era încă o clasă „în sine” și nu nevoie să participe la un drum lung și amovojos pentru a deveni o clasă

lăță în 1858. Și în Transilvania, la Brașov, Timisoara, Arina, Resita etc. au fost înființate asemenea asociații. Prin activitatea lor, ele au contribuit la ridicarea conștiinței de clasă a proletariatului.

80 de ani

de la crearea P.M.S.D.R.

să „pentru sine” care au drept scop dobîndirea clasei exploatare și înstaurarea dictaturii proletariatului.

Greutățile materiale împinate de muncitori au lăsat să crească simțul lor de solidaritate, ceea ce lăsa detorminal să lădă prioritatea în calea organizării. Astfel s-au înființat și s-au dezvoltat primele asociații de ajutor te cîmpoc cu scopul de a-și ajuta membrii în caz de somaj.

În 1872, muncitorii au luat un pas înainte în direcția organizării lor prin înființarea asociațiilor profesionale. La București a luat naștere Asociația generală a lucrătorilor din România, avînd ca organ de presă ziarul Lucrătorul Român în paginile cărora se vorbea despre înfrățirea muncitorilor pentru a combate „tot ce e rău și vătămător lucrătorilor”. La sfîrșitul celui de al 8-lea deceniu al secolului al XIX-lea existau în mai multe părți ale țării organizații muncitorești care se o-

Nicolae WARDEGGER, Arhivele Statului — Deva (Continuare în pag. a 3-a)

Un reușit concurs pionieresc

Duminică se încheie la fața municipală concursul pionieresc „De la A la Z”. Acest concurs tradițional în școlile din Valea Jiului este un concurs de cunoaștere a literaturii, științei, geografiei, istoriei, muzicii, picturii, dansului, sportului, etc. În cadrul concursului s-au desfășurat concursuri de cunoaștere a literaturii, științei, geografiei, istoriei, muzicii, picturii, dansului, sportului, etc. În cadrul concursului s-au desfășurat concursuri de cunoaștere a literaturii, științei, geografiei, istoriei, muzicii, picturii, dansului, sportului, etc.

Elementul nou al ediției din anul acesta este crearea în revistă de către fiecare echipă a felului său de răspuns la chemarea lansată de pionierii din Valea Jiului. În fiecare zi din viața de pionier, ei mai multe fapte demne de eitorii comunisti. Prezentarea faptelor a dat continuitate și pionierii municipiului au înțeles semnificația chemării și au căutat să-și dea noi soluții, devenind mobilizați pentru cei peste 2.000 de purtători ai cravatei purpuriu și tricolor.

Dialog cu corespondenții

Ne adresăm în primul rând tovarășului Constantin Ivănuș, de la mina Lonea. Corespondența dvs. despre sectorul IV a fost destul de bine scrisă, a conținut suficiente elemente — despre oameni și realizări. Ne-a sosit însă în urma momentului cel mai indicat pentru publicare. Așadar, regretăm că ne-a fost imposibil să o valorificăm publicându-o. Vă rugăm să reveniți cu astfel de informații, însă nu uitați de oportunitate. Mai scrieți-ne.

Am primit zilele trecute și scrisoarea adresată redacției de pensionarul Ioan Ciur, despre faptul că pe strada Aurel Vlaicu din Petroșani, o stradă centrală, cu multe unități de servicii — magazin alimentar, bufet, chișcă C.I.F., o unitate de cismărie a cooperativei „Unirea” — deci frecvență zi și noapte de foarte mulți oameni, nu ar fi de mult timp lămpile electrice. La rândul nostru, aducem problema îmbunătățirii iluminatului acestei străzi și a altora din Petroșani în atenția Centrului de distribuție a energiei electrice împreună cu solicitarea de a fi informati asupra măsurilor luate.

Tovarășului Simion Plăcineanu, de la mina Uricani, în legătură cu intenția d-lui de a adresa femeii cu prilejul zilei de 8 Martie cuvinte de prețuire și stimă, îi comunicăm că rîndurile trimise redacției ar fi cîștigat în valoare dacă ar fi fost concretizate. Adică, dacă ar fi redat aspecte din activitatea femeilor din Uricani, sau, în alt caz, ar

...întrucât complexul de cunoaștere a literaturii, științei, geografiei, istoriei, muzicii, picturii, dansului, sportului, etc. În cadrul concursului s-au desfășurat concursuri de cunoaștere a literaturii, științei, geografiei, istoriei, muzicii, picturii, dansului, sportului, etc.

Elementul nou al ediției din anul acesta este crearea în revistă de către fiecare echipă a felului său de răspuns la chemarea lansată de pionierii din Valea Jiului. În fiecare zi din viața de pionier, ei mai multe fapte demne de eitorii comunisti. Prezentarea faptelor a dat continuitate și pionierii municipiului au înțeles semnificația chemării și au căutat să-și dea noi soluții, devenind mobilizați pentru cei peste 2.000 de purtători ai cravatei purpuriu și tricolor.

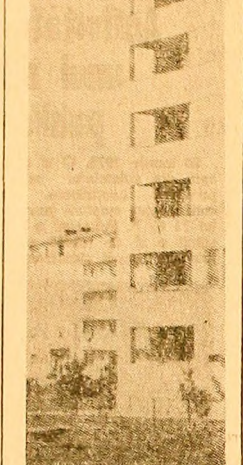

Înălțimi petriene. Foto: V. IORDACHESCU

Secție frunțașă

Tînărul colectiv de muncă al unității nr. 87 banarilor din cadrul cooperativei „Unirea” din Petroșani, își realizează și depășește lunar sarcinile de plan. Astfel, cele două luni care au trecut de la începutul anului au fost încheiate cu succes, cu depășiri de 101,5 și respectiv 112,8 la sută constituind mărțuri înaltă de la hărniciei și dăruirii în muncă a lucrătorilor de aici. Nici un rebul, nici o reclamație, produse de bună calitate și executate în timp — acestea sînt preocupările zilnice ale lucrătorilor din această secție frunțașă, condusă de Doina Basarab.



„Inalțe...” foto: Ing. Ștefan KOSZTIN

Expediția „Diamantele negre”

În toamna acestui an școlar, la orele de geografie, profesoara Lidia Bejan, de la Școala generală nr. 1 Petroșani, a propus elevilor din clasele a VI-a C și a VII-a C să organizeze o serie de expediții pentru cercetarea frumoaselor Văi Jiului. Întinut nostru natal.

Deocamdată s-au limitat la cercetarea și descrierea, într-un jurnal, a expedițiilor lor prin câteva zone mai pitorești și interesante din împrejurimile orașului Petroșani — zona carstică a muntelui Roșia, pe urmele ghețurilor din munții Parîng, defileul Jiului și Cheile Izvorului, urmind ca în viitor să-și aleagă itinerariile mai îndepărtate — Cîmpu lui Neag, Peștera Huta și altele.

Prin aceste expediții elevii își îmbogățesc cunoștințele geografice, biologice și geologice, se exercită în descrierea priveliștilor naturale de un pitoresc solemn, în plăcute îmbinări de culori și forme, care alcătuiesc cadrul înconjurător al Văii Jiului.

Acest jurnal este dedicat pionierilor și celor ce muncesc în adîncurile Văii Jiului, mînerii, care, prin munca lor nobilă și plină de eroism, au dat viață acestui frumos și bogat întinut al patriei noastre.

În ziua de 29 octombrie 1972 am pornit într-o expediție de cercetare a muntelui Roșia, așezat în nordul orașului minier Petroșani. Am plecat din Petroșani cu autobuzul până la Dărănești și apoi, traversînd Jiul de est, am continuat drumul pe șoseaua națională Petroșani — Hălăgeț până la confluența pîrului Bănița cu pîrului Roșia. Trezind podul peste acest mic pîr, am vădit șoseaua națională și o colină spre dreapta pe un drum de țară care străbate în lungine tot cătunul Roșia (1,2 km) cu case orîginate din birne din lemn, ce amintesc stilul de construcție al dacilor.

Natura este frumoasă, zăua caldă, cu un soare strălucitor de toamnă trîzie care ne face excursia foarte plăcută. După o jumătate de oră de mers ne aparam în fața impunătorului munte calcaros care domină ca un urias întreaga zonă. Aici la piciorul uriașului, facem un popas lângă un izvor rece și limpede la care ne răcorim.

Muntele Roșia face parte din zona sub-vestică a munților Sudașeni, zonă de calcare cristaline ce alcătuiesc interentia regiune carstică dintre Bănița, Merisor, Livada, Ponor și Ohaba unde se pot identifica nenumărate forme de relief carstic ca: ponore, chei, văi orbe, rîuri subterane, izbucuri, peșteri și avone.

Pîrului Roșia tale acest munte prin chei sălbatice în două părți: la vest, Piatra Roșie, de 1195 metri înălțime, și la est, Piatra Leșului, de 1285 metri. Pîrului Roșia izvorăște dintr-o regiune nordică mai înaltă, din muntele Soma de 1328 metri.

Începem să urcăm serpentinele întortocheate ale muntelui, urcăm mereu lășind în urmă pîrului care sare vijelios peste pietrele și sîlcele prăbușite în albia lui. Ajungem la cheile Roșiei pe drumul îngust săpat în coasta Pietrei Leșului. Ne aparam la capătul

Din jurnalul de expediție: Formele de relief carstic din zona muntelui Roșia

dinci de 20 m și care se întind în camere mari, monumentale cu pereți urzi și strălucitori, cu o bogată formă cavernicolă. Galeriele au tavanul frumos împodobit cu formațiuni concreționare dantelate și un fenomen straniu ne-a atras atenția în mod deosebit: vibrațiile puternice ale pereților galeriilor la cel mai mic zgomot. Aici se vorbește în șoaptă. Acțiunea de cercetare a Pietrei Leșului se termina în fața aparatului de fotografiat înaintea pîrului nostru — Daniela Cioloșan.

După cîteva minute de odihnă organizăm coborîrea în adîncul cheilor și cercetarea părții vestice a zonei dominată de Piatra Roșie. Relief extrem de accidentat prinde un efort fizic deosebit

moment de mare atenție, însă curajul și buna noastră pregătire sportivă ne ajută să învingem și aceste greutăți.

Coborîm panta înclinată, acoperită cu pietriș mărunț, până la pîr. Apa vijelioasă strălucind de sîlci ascuțite, ne pune serioase probleme de transport. Găsim însă o

soluție — construim o mică punte din trunchiuri de arbori. În fața ne apare Piatra Roșie numită astfel din cauza constituției sale geologice — un conglomerat de calcare cristaline puternic cimentate prin oxizi de fier. Oxidul de fier în concentrație slabă (2%) de calcare roșatică întregului întinut. Aici se găsește colecția de roci interesante pentru cabinetul de geografie al școlii. Cu părere de rău trebuie să renunțăm la un bolovan cu frumoasă conchetură de siliciu pe care, neputîndu-l să purtăm, l-am abandonat. Expediția noastră s-a sîrșit spre seară sub lumina blîndă a apusului de soare, cînd ne întoarcem fiecare la casele noastre bucuroși și fericiți.

Impresionant a fost peisajul de toamnă și forța uriașă a apei care, în un scîlțor de geniu, a modelat în calcar acest frumos colț al Văii Jiului.

Mașini de spălat din abundență...

Răspunzînd solicitărilor intense ale cumpărătorilor — care, în ultimul timp, nu au putut găsi totalmente în magazinele de specialitate ale O.C.I. Produse industriale, mașini de spălat — serviciul comercial al acestei întreprinderi ne informează că, în ultimele zile, în magazinele Văii Jiului au intrat apreciable cantități de... „Alba-Lux”.

În plus, un nou tip de mașini de spălat, cu o distincție notă de funcționalitate — „Alba-Lux 10” — au apărut pe piața noastră, în unitățile O.C.I. Produse industriale.

CALEIDOSCOP

Cercetări efectuate de-a lungul ultimilor ani au permis oamenilor de știință să cartografieze traseele unor străvechi drumuri care străduiau teritoriul actual al patriei noastre. Astfel, unele dintre cele mai vechi drumuri din țară și din Europa sînt acelea de pe văile rîurilor Ol, Siret, Prut, Mureș și Someș, utilizate încă din preistorie. Se cunoșc, de asemenea, o serie de drumuri romane, ale migrației diferitelor popoare din Asia, precum și căile tradiționale de invazie ale tătarilor și turcilor.

Cele mai bine amenajate au fost drumurile romane. O porțiune dintr-o asemenea șosea antică se păstrează și azi la Cetei, lângă Carubia. Construcția acestor căi de acces foarte trăniece în Dacia se explică prin interesul manifestat față de bogățiile existente aici, în special minele de aur și argint. Un exemplu reușit de specialitate arată că românii au extras și trimis în metropoli, în perioada cînd au stat în Dacia, 650 de tone de aur și aproape 1000 tone de argint.

Prasele Brladului constituie un teritoriu cu o valoare științifică aparte. Această zonă a dat diferitelor muzee piese paleontologice de o înestimabilă valoare științifică, printre care și scheletul de Dinoterrium gigantissimum, păstrat în nisipurile meciene de la Mîrșani și care astăzi este una dintre cele mai valoroase exponate ale Muzeului de istorie naturală „Grigore Antipa” din București. Terasa Răteșului, din imediata apropiere a Tecucului, situată la o distanță de circa 2 km est de oras, se presupune că s-a format între anii 100.000-25.000 î.e.n., în cea de-a patra glaciațiune „Würm”. Din acest punct sînt scoase la iveală și astăzi, fosile de mare importanță științifică. Printre resturile fosilizate — pe care sînt păstrate într-o condiție deosebit de bună — sînt cele ale elefantului sudic (Archidiscodon gromovi), mamutul denumit Mammoth primigenius, ale rinocerului-lilinos (Coelodonta antiquitatis), cerbului-gigant (Megaloceros-giganteus), mamifer de climă rece care a trăit în cîmpurile cu aspect de tundră în prima perioadă a cuaternarului. Un alt reprezentant al cuaternarului pentru aceste regiuni (Gibson priscus), considerat strămoș al zimbrului actual (Bison bonassus), este prezent print-un craniu de mari proporții. De asemenea, au fost găsite aici un craniu de Bos primigenius — strămoș al bovidelor actuale — precum și numeroase resturi fosile de Equus caballus, a cărui evoluție a dus la apariția calului actual. Constatările de acest gen, care dovedesc că aceste resturi fosile sînt de mare importanță din Moldova de sud.

Regimul de viață al copilului mic sănătos

Repartizarea judicioasă a timpului și satisfacerea succesivă și corectă a necesităților fiziologice fundamentale ale organismului copilului constituie criteriile ale regimului de viață optim. Ale programului zilnic după care se desfășoară viața copilului.

Prin regimul de viață se înțelege în timp momentele în care se vor desfășura principalele procese fiziologice esențiale, veghea și alimentația. În funcție de respectarea strictă a unui regim de viață normal, copiii sînt sănătoși și bine dispuși; dacă, însă, regimul de viață este necorespunzător vîrstei, atunci întreg echilibrul fizic și psihic al copilului este tulburat; copiii devin nervoși, agitați, refuză masa și nu se integrează în nici o activitate. Astfel perioadele de somn durată lor în funcție de nevoile fiziologice ale vîrstelor sînt: un copil de la 6 săptămîni la 4 luni trebuie să doarmă 16 ore din 24 ore, din care 6 ore ziua. De la 4 luni la 10 luni, timpul afectat somnului este de 15 ore, din care 4-4½ ziua; de la 10 luni la 2 ani și 10-14 ore din care 3-3½ ore ziua, iar de la 2-3 ani copilul trebuie să doarmă 12-12½ ore din care 2½-3 ore ziua. Se recomandă să culcăm copilul într-o cameră separată, ferită de zgomot, creîndu-i o atmosferă favorabilă adormirii. Este bine (în funcție de posibilități) să culcăm copilul în aer liber, pe terasă ferită de vînt sau chiar în curte, cînd vremea și anotimpul

permite. Copiii mai mari trebuie supravegheați din cînd în cînd în timpul somnului ca să nu se dezvelcească. Referitor la numărul meselor, pînă la 4 luni se dau copilului 7 mese, respectiv de se pauză de noaptea (de la 24-6 dimineața cînd, dacă plîng, li se poate da ceai). De la 4 luni la 1 an și 2 luni se dau cinci mese, iar de la 2

SFIATUL MEDICULUI

1 an și 2 luni la 3 ani patru mese variate sînt suficiente pentru o dezvoltare armonioasă. Condițiile în care trăiește copilul, conținutul și caracterul activității, educația pe care o primește, au o influență hotărîtoare asupra dezvoltării lui.

Perioada nededicată somnului constituie starea de veghe a cărei durată se stabilește după vîrstă și nevoile fiziologice ale copilului. Dacă la două luni durata stării de veghe este de aproximativ o oră, la 5 luni este de 2 ore și jumătate, iar la 1 an de 3 ore. Conținutul stării de veghe trebuie să fie activ, variat, atractiv, copiii să nu fie lăsați în patru, fără posibilitate de a se mișca în voie, fără să ne ocupăm de ei, fără jucăria care să-i stimuleze, pe care să o cerceteze,

pe față singur, precum să se și steargă.

Revenind la hrănire amintim că ea face parte din perioada stării de veghe și că organizarea procesului de alimentație variază de la vîrsta la vîrstă. Pînă la 6 luni la ore regulate, copilul este hrănit, (întinut în brațe). De la 6 luni trebuie să-l obișnuim să mîncească cu lingurița iar de la 8-9 luni să bea din ceșcuță. De la 1 an și 4 luni, la un an și 6 luni copilul va fi obișnuit să mîncească singur. Hrănirea copiilor în colectiv constituie un mijloc de stimulare a poftei de mîncare. Privindu-se unul pe altul, copiii se imită și se îndeamnă la mîncare. (Lipsa poftei de mîncare se înfățișează mai ales în familiile cu un singur copil).

Se recomandă ca locul unde mînceacă copiii să fie curat, plăcut, atractiv, întinț o cameră luminoasă, aerisită. Mîncărurile să fie variate și atrăgătoare prezentate, iar atunci cînd nu mînceacă nu se recurge la pedepse și amenințări, dar nici la recompense în cazul în care copilul a mîncat. Fiecare mamă să procedeze cu tact, de la caz la caz.

Am prezentat, în modul general, aceste îndrumări, mamele avînd oricum la îndemîna cartea și sprijinul cadrelor sanitare. Printro conștientare permanentă a mamei cu sora medicală și medicul, copiii noștri se vor dezvolta armonios, vor deveni sănătoși, viguroși.

Pe urmele semnalelor critice ale ziarului

Scuze și asigurări

În urma publicării articolului „Controlul de specialitate” aparut în „Steagul roșu” nr. 7252 din 27 februarie ar. conducerea O.C.I. Alimentara ne-a trimis următorul răspuns: „...calele de control intern nu-și trăiesc viața” pentru că... „multiplele sarcini ce le revin în ultima perioadă de timp mercedeologilor noștri de teren (cînd pentru 130 de unități) nu au permis să exercite controalele amănunțite prin unități și să semneze rezultatele în caletele respective”.

Acestea ar fi scuzele pentru mercedeologi. Urmează apoi asigurările că în viitor...

„această problemă ne stă în atenție și vă rugăm să fiți convinși că vom lua cele mai corespunzătoare măsuri pentru a determina pe mercedeologi să depună o activitate mai competentă și eficientă”.

„Toate deficiențele se remediază operativ...”

„Ne-a asigurat conducerea O.C.I. Alimentara, de data aceasta în urma apariției în coloana ziarului nostru nr. 7252 și 7249 a articolelor „Mîrșanișii care nu de corectitudinea unor lucrări din comerț” și „Ca să fim bine serviti”.

„Cei vinovați pentru neajunsurile semnalate privind



Cu aparatul de fotografiat pe itinerarul expediției.

CALEIDOSCOP

(Agerpres)

ULTIMELE STIRI (S) Urmarele stiri (S) Ultimele stiri

Vizita delegației culturale române în R. P. Chineză

PEKIN 20 — Corespondentul Agerpres, Ion Gălățeanu, transmite Delegația culturală română...

deri industriale, comune populare, instituții de cultură și artă. Delegația s-a întâlnit și a avut convorbiri cu activiștii de partid și de stat...



R.D. GERMANĂ. La Combinatul ROBOTRON a intrat în funcțiune (deocamdată în stadiul de testare) centrul pentru testarea calculatoarelor.

Prezențe românești

TRIPOLI 20 (Agerpres). — Cu prilejul zilei României în Targul Internațional de la Tripoli...

Declarația C. C. al P. C. din Argentina

BUENOS AIRES 20 (Agerpres). — Partidul Comunist din Argentina va sprijini activitatea guvernului Hector Campora...

Consultările multilaterale de la Helsinki

HELSINKI 20 — Trimisul special Agerpres, Radu Greceanu, transmite Consultările multilaterale pentru pregătirea Conferinței în problemele securității și cooperării în Europa...

Lucrările sesiunii speciale a Consiliului de Securitate

CIUDAD DE PANAMA 20 — Trimisul special Agerpres, Mihai Fabian, transmite de la Ciudad de Panama au continuat lucrările sesiunii speciale a Consiliului de Securitate...

COMUNICAT COMUN IUGOSLAVO-ITALIAN

BELGRAD 20 — Corespondentul Agerpres, Simion Morcovescu, transmite de la Belgrad comunicatul comun iugoslavo-italian...

Incident armat la frontiera dintre Irak și Kuweit

KUWEIT 20 (Agerpres). — Un comunicat al Ministerului kuweitian de Interne relatează de agentia France Presse și Reuters...

Acțiuni revendicative ale oamenilor muncii din țările capitaliste

LONDRA 20 (Agerpres). — Operatorii de deservesc aparatele telex de la Aeroportul Prestwick din Scoția au grevă...

Începerea convorbirilor între cele două părți sud-vietnameze

PARIS 20 (Agerpres). — Începerea convorbirilor între cele două părți sud-vietnameze constituie un moment important...

Dizolvarea Comandamentului sud-coreean pentru operațiuni în Vietnamul de sud

SEUL 20 (Agerpres). — La Seoul s-a anunțat oficial dizolvarea Comandamentului sud-coreean pentru operațiuni în Vietnamul de Sud...

Avioane ale S.U.A. au bombardat din nou Cambodgia

HONOLULU 20 (Agerpres). — Avioane ale S.U.A. inclusiv aparate strategice B-52 au continuat, la 19 martie, bombardamentele asupra teritoriului cambodgian...

Faptul divers pe glob

Exportul de pești ornamentali. DJAKARTA 20 (Agerpres). — Exportul de pești ornamentali reprezintă o activitate deosebit de rentabilă...

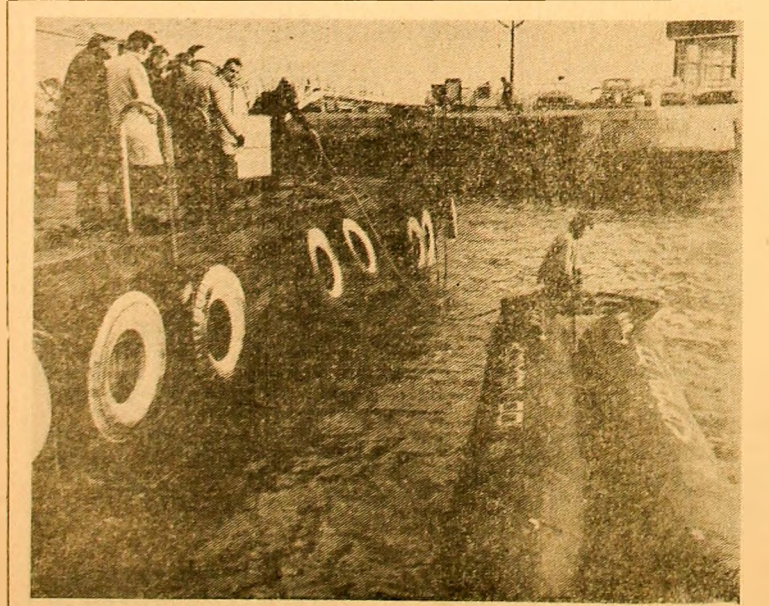

De curând, în portul Le-Havre a fost testat un aparat nou destinat depoluării apelor, realizat de Jean Claude Haas.

Capriciile vremii

OTTAWA 20 (Agerpres). — Viscerul declanșat vinerea trecută în provincia canadiană Ontario continuă să se facă simțit cu toată puterea...

PE SCURT

● Potrivit datelor furnizate de Comisia antitrust din Japonia, în primul semestru al anului 1972...