SALA DE LECTURĂ

PROLETARI DIN TOATE ȚĂRILE, UNIȚI VĂ!

Steagul roșu

ANUL XXX Nr. 7299 | DUMINICĂ 22 APRILIE 1973 | 4 PAGINI 30 BANI

ORGAN AL COMITETULUI MUNICIPAL PETROȘANI AL P.C.R. ȘI AL CONSILIULUI POPULAR MUNICIPAL

Cincinalul înainte de termen!

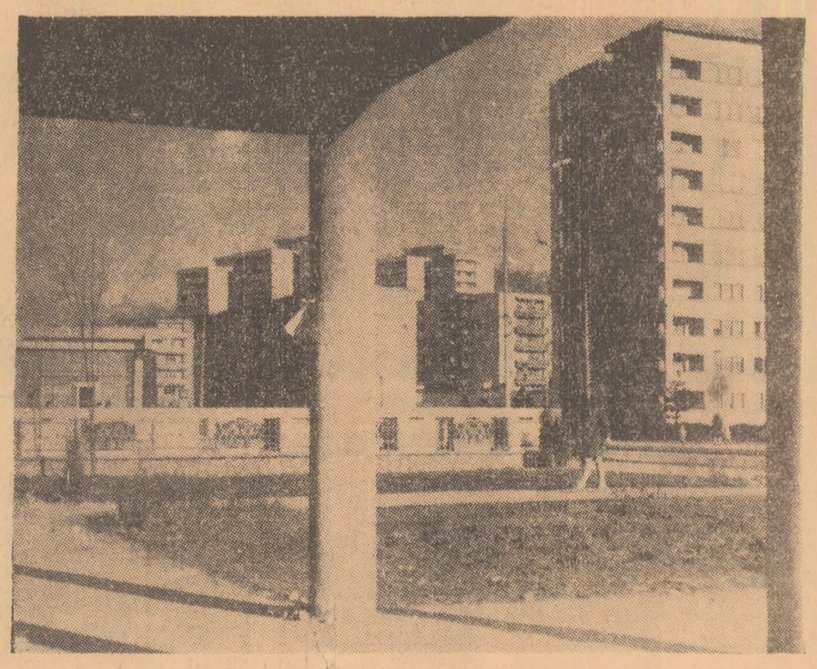

VULCAN
Tot mai pregnantă, armonia arhitectonică a Văii Jiului, dă pitorescului citadin nuanța unei vieți noi.

În întîmpinarea Zilei de 1 Mai

Rodnicie în abataje și la lucrările de pregătiri

Receptive la chemarea la întrecere lansată pentru a întîmpina ziua de 1 Mai cu rezultate de seamă la producția de cărbune numeroase formații de muncă de la E. M. Uricani răspund prin fapte de laudă angajamentelor luate în această lună de producție mărită. Astfel, în cadrul sectorului II, minerii din brigăzile conduse de Gheorghe Nichita, de la abatajul cameră nr. 6 (+ 35 de tone), Jenică Năstase de la abatajul cameră nr. 4, stratul 17—18, blocul IV (+ 20 tone) și Constantin Grădinaru, de la lucrările de pregătiri a noilor capacități de producție, din stratul 15, blocul IV (+ 60 mc) și-au adus aportul la realizarea acestor rezultate. La fel de rodnic au muncit și ortacii lor, din brigăzile sectorului III, cum sînt cele ale lui Gheorghe Scorpie (+ 120 tone), Mihai Ciucă, de la lucrările de la galeria de pregătire din stratul 15, blocul 5/3 (+ 15 mc) și Ștefan Nagy, de la galeria în cărbune, stratul 15, blocul 5/3 (+ 38 mc).

„Luna aprilie, lună de producție mărită"

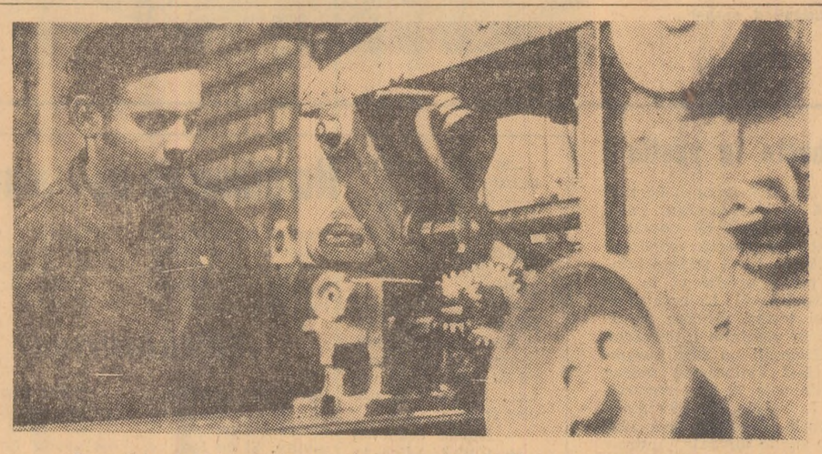

Frezorul Ionel Olah este cotat în secția mecanică a I. U. M. Petroșani ca unul din meseriașii care dă dovadă de deștoinicie în îndeplinirea și depășirea sarcinilor de producție. El este unul din muncitorii care înscriu în cinstea zilei de 1 Mai rezultate remarcabile.

Succese de prestigiu în munca ceferiștilor

Întrecerea socialistă ce se desfășoară în întîmpinarea zilei de 1 Mai, a cuprins întregul colectiv de muncă al atelierului de zonă C. F. R. Petroșani, care a reușit ca încă din primul trimestru al anului să-și realizeze angajamentele luate, la care se adună bunele rezultate obținute în primele 15 zile ale lunii aprilie.

Prin îmbunătățirea indicelui de utilizare a mașinilor unelte, crearea unor condiții optime de muncă, ridicarea nivelului de calificare a salariaților, întărirea disciplinei, planul de producție pe prima chenzină a lunii aprilie a fost depășit cu 2 la sută, reușindu-se ca în trei luni și jumătate să se repare un număr de 15 vagoane echivalente, din angajamentul anual de 24.

Alte succese obținute în luna aprilie cum sînt depășirea productivității planificate cu 15 la sută, reducerea timpului de imobilizare a vagoanelor în reparație cu 18 la sută, a prețului de cost cu 7 la sută și, pe această cale, realizarea unei economii de aproape 25 000 lei, față de angajamentul anual de 8 000 lei, demonstrează caracterul viu, mobilizator al întrecerii, în colectivul atelierului, din care s-au evidențiat comuniștii Barbu Crăciunescu, Petre Mocanu, Aurel Coandroș, Victor Geț, Avram Hoea, Ionel Radu și uteciștii Ioan Benchea și Dumitru Ciucă.

Întrecerea sporește realizările

Întrecerea dintre colectivele minerești ale Văii Jiului, pentru a face din luna aprilie o adevărată lună de producție mărită, cîștigă în intensitate și în rodnicie, pe zi ce trece, la fronturile de lucru ale E.M. Lonea. Rezultatul îmbucurător al acestei emulații îl reprezintă plusurile de cărbune raportate, la finele decadei a doua, de către colectivele de muncă din cadrul sectoarelor III, I, V și II: 1387, 618, 303, respectiv, 167 tone, ceea ce a făcut să crească proporția de realizare a sarcinilor de plan la extracția pe mină la 102,4 la sută.

Într-o discuție telefonică, tov. ANDREI COLDA, secretarul comitetului de partid pe exploatarea minieră, ne-a declarat:

— Colectivul nostru a intrat cu dreptul în luna iulii în trimestrul II. S-a vădit o preocupare susținută pentru îmbunătățirea organizării, potrivit noii structuri, a aprovizionării formațiilor de lucru cu cele necesare. La sectorul I, în ultima perioadă, au fost urgentate lucrările și s-a dat în funcțiune puțul Lonea I, pe unde cu o zi înainte de încheierea decadei a doua s-au extras cele dintîi vagonete pline cu cărbune. Vom da o atenție deosebită redresării sectorului IV, accentuînd pe organizarea mai bună a activității la abatajele frontale de aici, pe folosirea integrală și cu randament sporit a celor 6 ore de muncă ale schimbului, pe respectarea strictă a programelor de lucru întocmite.

„Să trăim în mod demn"

Sub această deviză, Comitetul municipal U.T.C. Petroșani, împreună cu alți factori — procuratură, miliție, consiliul popular etc. —, întreprinde o largă acțiune pentru educarea tineretului în spiritul eticii și echității socialiste. În toate orașele din municipiul nostru au fost organizate raiduri-anchetă pentru depistarea unor tineri certați cu modul corect de comportare în familie, la locul de muncă, în societate.

Colectivele alcătuite din uteciști muncitori, juriști, ofițeri de miliție au depistat o serie de tineri care nu lucrează, cu o ținută vestimentară necorespunzătoare și o comportare pe stradă ce nu cadrează cu normele bunei cuviințe.

De asemenea, cu sprijinul Procuraturii Petroșani în toate orașele municipiului nostru au fost organizate întîlniri ale tinerilor cu juriști, ofițeri de miliție etc. De o deosebită receptivitate s-au bucurat expunerile prezentate de tovarășii Manin David, Cornel Ciucean și Ioan Bardac în legătură cu necesitatea respectării legilor și combaterea stării infracționale în rîndul tineretului. Cu ocazia acestor întîlniri au fost prezentate patru filme de scurt metraj („Dezertorii", „Cuțitul", „La ea te-ai gîndit?" și „A trecut vara"), tratînd subiecte ce vizează urmările unor fapte retrograde săvîrșite de tineri.

Acțiunea întreprinsă va continua cu popularizarea în rîndul tinerilor a legilor țării noastre, dezbaterea prevederilor noului cod al muncii, întîlniri, procese publice etc.

Valeriu COANDRAȘ,
secretar al Comitetului municipal U.T.C. Petroșani

În pagina a 2-a:

MAGAZIN

● Din lumea științei și tehnicii ● Pastile ● Am văzut Veneția ● Microfoileton ● Cronică rimată ● De ici, colo... ● Rebus.

În pagina a 4-a:

● Comunicat cu privire la cea de-a 62-a ședință a Comitetului Executiv al Consiliului de Ajutor Economic Reciproc ● Vizita ministrului afacerilor externe al României în Irak ● Raportul anual privind relațiile Statelor Unite cu străinătatea.

Casa pionierilor — un prețios ajutor al școlii

Paralel cu școala, dar prin activități specifice, care vizează ocuparea timpului liber al elevilor într-un mod educativ, util și atractiv, casele pionierilor, expresie vie a grijii părintești a partidului față de tînăra generație, contribuie substanțial la formarea personalității copiilor. Răspunzînd unor preocupări cît mai diverse, dînd rezolvări concrete unor cerințe cît mai variate, aceste instituții au devenit an de an tot mai îndrăgite de pionierii și școlarii municipiului.

Poate să constituie un motiv de mîndrie pentru pionierii Văii Jiului faptul că patru case ale pionierilor îi așteaptă zilnic, bine dotate cu cele necesare unei bogate activități, cu specialiști gata să răspundă tuturor frămîntărilor viitorilor constructori, electroniști și — de ce nu? — inventatori...

În acest an, un motiv în plus impulsionează activitatea acestor instituții extrașcolare: Casa pionierilor din Petroșani aniversează 20 de ani de existență. Dorind să întîmpine acest eveniment cu rezultate cît mai bune, se poate afirma fără rezerve că în aproape toate cercurile din casele pionierilor se desfășoară o activitate interesantă completată cu o frecvență constant bună.

Astfel la Casa pionierilor din Lupeni trei cercuri polarizează interesele copiilor în mod special: foto, strungărie în lemn și tenis de masă. Expozițiile periodice de fotografii, lucrări în lemn sau competițiile de masă la tenis mențin mereu sporit interesul copiilor.

La Casa pionierilor din Vulcan animație permanentă se înregistrează la cercurile aeromodele, artizanat, foto, radio și electromecanică. Construcțiile realizate, urmate de demonstrații, vizitele în întreprinderi, diferitele obiecte confecționate de micii artizani, marile lucrări, care vizează premii asemănătoare la concursul „Mini — tehnicus" din acest an, completează suita de realizări. Interes deosebit prezintă cercul de basme, care funcționează într-o sală special amenajată și atrage numeroși pionieri din clasele II — III. Aici pe lîngă audiții, proiecții și dramatizări își desfășoară activitatea peste 30 de mici „scriitori" avînd numeroase lucrări proprii.

La Petroșani cercurile cele mai îndrăgite sînt cîteva mai vechi și cu o activitate bine conturată (foto, linogravură, electrotehnică) cît și altele mai noi, ca cineclubul, arta decorativă sau automoto. Obiectele de podoabă, ceramica, gravurile, cele două filme la care se lucrează intens („Reportaj T.V." și „Drumeție"), concursurile de carting preconizate mențin viu interesul copiilor.

La foarte tînăra Casă a pionierilor din Petrila cercurile cu „personalitate" și foarte îndrăgite sînt cele de automoto, construcții radio, ciclotourism, coreografie, teatru de păpuși. Construcțiile la care se lucrează, expozițiile în curs de amenajare, cîteva con-

Prof. Victor IAȚENCO,
președinte al Consiliului municipal al Organizației pionierilor

(Continuare în pag. a 3-a)

103 ani de la nașterea lui V. I. Lenin

IDEILE MARELUI LENIN — MEREU VII ÎN CONȘTIINȚA CELOR CE MUNCESC

La 22 aprilie a.c. se împlinesc 103 ani de la nașterea lui Vladimir Ilici Lenin, discipolul credincios al lui Marx și Engels, întemeietorul Partidului Comunist al Uniunii Sovietice și al primului stat socialist din lume. Pe pămîntul țării noastre s-a încetățenit să marcăm însemnătatea momentului comemorativ prin bogate și variate manifestări politice și culturale, simpozioane, adunări festive etc., cu scopul firesc de a omagia și ilustra personalitatea marelui conducător revoluționar al proletariatului.

În ideea de mai sus ne-am propus să relatăm, pe scurt, cititorilor despre împrejurările pătrunderii lucrărilor și ideilor marelui învățător al proletariatului, în țara noastră și în rîndul minerilor din Valea Jiului.

Primele știri despre activitatea revoluționară desfășurată de Lenin au apărut în presa muncitorească la 6 aprilie 1897 în gazeta „Mișcarea socială" sub titlul DIN RUSIA. La 22 decembrie 1911 „România muncitoare" a publicat lucrarea lui Lenin: „Despre fracțiunea social-democrată din Duma a II-a. Scurtă expunere a problemei". De precizat este că aceasta a fost prima lucrare a lui V. I. Lenin tradusă și tipărită în România. De asemenea, tot din 1911 datează și prima scrisoare a lui Lenin către militantul socialist român I. C. Frimu.

În anii următori presa muncitorească a vremii a continuat să publice tot mai frecvent lucrări sau fragmente de lucrări ale lui Lenin. Un mare răsunet a avut „Decretul asupra păcii" care a fost tradus și publicat în cîteva ziare în 1917, la scurt timp după Revoluția din Octombrie.

De la începutul existenței sale, Partidul Comunist Român a acordat o mare atenție propagării lucrărilor lui Lenin. Multe dintre ele au văzut lumina tiparului în limba română chiar în condițiile grele ale ilegalității. Lucrări ca: „Apel către soldații țărilor beligerante", „Democrația burgheză și dictatura proletară", „Stîngismul — boala copilărică a comunismului", „Statul și revoluția", „Sarcinile uniunilor tineretului" și multe altele au fost editate și difuzate în țara noastră la scurt timp după apariția lor în limba rusă. Un număr însemnat de ziare au publicat apoi o serie de articole cu probleme ale operei lui Lenin în perioada 1919—1935.

În anii socialismului, Partidul Comunist Român s-a preocupat permanent de traducerea, editarea și răspîndirea bogatei opere teoretice a lui V. I. Lenin. Pînă în prezent au apărut mai mult de 180 de titluri într-un tiraj de peste 6 500 000 de exemplare. Important este a sublinia că în perioada 1960—1970 au fost traduse și editate cele 55 de volume de opere complete, după ediția a V-a rusă, România fiind prima țară, după Uniunea Sovietică, în care opera lui Lenin a apărut integral. În același timp, cele mai importante lucrări au fost publicate separat în ediții repetate, întrunind zeci și sute de mii de exemplare, în ediția „Biblioteca marxist-leninistă".

Interesant și important socotim, în continuare, să relevăm în cîteva cuvinte împrejurările în care au pătruns ideile lui Lenin în rîndul muncitorilor și în faptele revoluționare ale minerilor din Valea Jiului. Date certe nu avem în această privință și angajarea noastră îndrăzneață de la

(Continuare în pag. a 3-a)

Nicolae WARDEGGER

În dezbatere — exigențele ridicate de noua structură

În urma aplicării Decretului Consiliului de Stat privind perfecționarea și raționalizarea structurilor economice, la mina Lupeni, numărul de maiștri a crescut cu aproape 15 la sută. Exercitarea cu eficiență sporită a rolului conducător pe care maiștrii îl dețin în procesul de extracție, îndeplinirea cu mai multă operativitate a atribuțiilor care le revin pe linia asigurării ritmice a producției, cu respectarea riguroasă a normelor de protecție a muncii în subteran — au constituit principalele obiective ale unei recente dezbateri care a avut loc în sala mare a minei. Discuțiile s-au soldat cu concluzii utile pentru activitatea de viitor, în lumina exigențelor ridicate de noua structură îmbunătățită a minei.

Să creăm localităților noastre veșminte noi, proaspete, curate!

...A mai rămas o săptămînă din aprilie, din această „Lună a salubrizării" generale. S-au scurs, deci, trei săptămîni de muncă entuziastă pe vastul șantier al bunei gospodăriri și înfrumusețări a localităților Văii Jiului. Roadele acțiunii sînt concludente. Mobilizați de deputații consiliilor populare orășenești, ori din proprie inițiativă, cetățenii Văii Jiului au ieșit cu mic cu mare, în toate zilele frumoase ale acestei luni, în fața blocurilor lor de locuit, în cartierele lor, spre a-și innobila pe cît posibil mai mult cadrul ambiant în care trăiesc și muncesc, spre a-și face vădite calitățile lor de buni gospodari.

Prin hărnicia locuitorilor lor, orașele noastre și-au sporit podoabele horticole cu zeci și zeci de arbori, arbuști și pomi ornamentali. Cetățenii au pus mîna cu entuziasm pe cazmale și greble, îngrijind cu dragoste împrejurimile caselor lor, străzile, cartierele, îndepărtînd rămășițele, inestetice ale iernii.

Dar, după cum oricine poate observa, treburile gospodărești nu sînt încă terminate. Mai sînt locuri care așteaptă mîna viguroasă a gospodarilor pentru a face curățenie deplină, pentru a pregăti spațiile verzi.

Despre ceea ce s-a făcut și despre ceea ce mai este necesar să se facă în Petroșani, la Vulcan, Lupeni și Uricani, pe linia înfrumusețării, a curățeniei generale a localităților, în cele ce urmează...

Ca un zarzăr în floare...

Uricani. „Sînt fapte cotidiene, pe care ne-am obișnuit să le tratăm ca firești — ne vorbește, la Consiliul popular orășenesc, tovarășul Ilie Frunză, corespondent al ziarului nostru, despre ieșirile masive la toate acțiunile patriotice de înfrumusețare a orașului lor, inițiate de deputați, de președinții comitetelor de bloc. Sînt fapte frumoase, durabile, care atestă responsabilitate civică..."

ȘANTIER DE PRIMĂVARĂ

Într-adevăr, o privire „circulară", fie ea chiar fugară, printre blocurile Uricaniului, de la intrarea în oraș și pînă la „cotitura" spre Cîmpu lui Neag, ne arată elocvent că aici s-a lucrat mult și cu pasiune pentru ca fața orașului să devină mai proaspătă, mai frumoasă. Au fost plantați zeci de arbori și arbuști, aleile dintre blocuri sînt curate „ca-n palmă", au fost „tunși" cu grijă pomii sădiți acum un an sau doi în apropierea blocurilor de pe strada 7 Noiembrie (la nr. 3, de exemplu), au fost amenajate cu gust ronduri pentru flori, lujerii mlădii de trandafiri, la ora raidului nostru, tremurau sub... „degetele" unei ploi mărunte primăvăratice. Niciodată n-am găsit străzile și aleile Uricaniului atît de bine pregătite pentru primirea primăverii. Ca un zarzăr în floare arată acum partea centrală a orașului... E adevărat, se mai simte nevoia, pe alocuri în preajma Liceului de cultură generală de pildă, și a magazinelor de „pe centru") a unei mîini forte pentru a stăvili „invazia" hîrtiilor inutile, care se vîntură de colo-colo și pentru transportarea unor mormane de pămînt, scoase cine știe de unde și uitate pe trotuare. Altfel, totul e bine! Cel puțin pentru stadiul actual al lucrărilor gospodărești de primă vară. Pentru că, nu ne îndoim, harnicii gospodari ai orașului nu se vor opri aici.

(Continuare în pag. a 3-a)

Se aude?...

...Petroșani, 20 aprilie, ora 15,30. Strada Griviței roșie. În preajma băii comunale, în mijloc de stradă, își face „stagiul" o grămadă de cîteva tone de gunoi adunat de către pensionari din parcul din fața teatrului de stat. Din „solul" ei gras a început să crească iarba. Se aude, tovarăși de la sectorul de salubritate al I.G.C.?

...Cartierul „Carpați". O constatare semnificativă: nu se vede nici măcar un fel de început care să indice trecerea la amenajările atît de necesare pe terenul viran dintre cartier și calea ferată, amenajări promise cetățenilor de serviciul de gospodărie al orașului. Dimpotrivă, șoferii de la I.G.C. continuă să depoziteze

(Continuare în pag. a 3-a)

Reportaj pe glob

Fabrica de medicamente din Kőbánya

În cartierul Kobanya din Budapesta se află cea mai veche fabrică de medicamente din Ungaria. Localnicii îi zic fabrica de medicamente din Kobanya, dar peste hotare e cunoscută și azi după vechea denumire: „Rikter Gedeon". Ea a luat ființă la începutul acestui secol, cînd producea cîteva sortimente de medicamente din organe de animale. Treptat, fabrica s-a dezvoltat, mai cu seamă după naționalizare.

Cine n-a mai trecut de cîțiva ani pe aici rămîne surprins de dezvoltarea pe care a luat-o această fabrică. Dr Edith Varga, directoarea fabricii, mi-a vorbit pe larg despre dezvoltarea industriei de medicamente din Ungaria și, bineînțeles, despre fabrica pe care o conduce.

— Țara noastră, spunea dr. Edith Varga, se numără printre cele mai mari producătoare de medicamente din lume. Fabrica noastră a înregistrat o dezvoltare uriașă, un adevărat salt. Producem în prezent de 25 de ori mai mult decît acum 14

Aurel POP,
corespondent Agerpres la Budapesta

(Continuare în pag. a 4-a)

MAGAZIN

Un nou curent oceanic

Hidrologii sovietici au descoperit un puternic curent de adîncime care scaldă continentul antarctic. Ei au calculat că acest curent oceanic transportă într-o singură secundă 170 km cubi de apă.

Curentul descoperit a ajutat să se explice caracterul și circulația apelor antarctice. Pînă acum era cunoscut numai curentul de suprafață al apei care spală „continentul alb" de la vest la est. S-a constatat că, deplasîndu-se de jur împrejur, apa curentului de suprafață se cufundă treptat, și la o adîncime de 2-5 km începe cursa, în sens invers — de la est la vest. Concluziile sînt întărite prin datele observațiilor pe care savanții sovietici le-au făcut la bordul vaselor de cercetare științifică în timpul croazierei spre cel de-al șaselea continent.

Descoperire

Un grup de oameni de știință polonezi au descoperit în apropiere de Khartum urmele unei civilizații vechi de 5 000 de ani. Arheologii sînt de părere că aici s-a aflat una dintre cele mai vechi așezări de pe Nil. Ei consideră că studierea rezultatelor acestor săpături ar putea duce la modificarea părerilor asupra istoriei regiunii centrale a Sudanului.

Întîrziere de 18 ani

Autoritățile din orășelul Ryde, de pe insula Wight, au primit de la Londra o circulară prin care li se aducea la cunoștință că, de acum încolo, podul orașului va fi considerat monument istoric și arhitectural. Pînă acum nimic neobișnuit. Și totuși edilii din Ryde au rămas stupefiați cînd au primit circulara cu pricina. Motivul: podul „monument istoric" fusese distrus cu 18 ani în urmă.

Din lumea ȘTIINȚEI și TEHNICII

De curînd o firmă britanică de pe lîngă serviciul sănătății din Anglia, a realizat după un lung șir de experiențe și cercetări prototipul unei mîini artificiale destinată persoanelor care au membrele superioare amputate.

Această mînă artificială considerată a fi cel mai avansat dispozitiv de acest fel realizat pînă în prezent, dispune de niște mecanisme foarte precise care permit să prindă fără să zdrobească sau să scape chiar și un ou. Falangele degetelor prinse de niște cordoane subțiri sînt acționate prin intermediul acestor fire de niște motorașe electrice miniaturale. În prezent oamenii de știință studiază în continuare alte posibilități de îmbunătățire a mecanismelor de înlocuire a membrelor amputate.

ÎN FOTO: Mîna artificială realizată de oamenii de știință britanici în timpul unui test.

Știați că...

În colecțiile Muzeului județean de istorie din Piatra Neamț, a intrat o piesă, descoperită foarte recent, în preajma comunei Bîrgăoani. Este vorba de un vas din epoca de piatră. Potrivit considerațiilor arheologilor, acesta este cel mai vechi recipient folosit pentru alimentarea artificială a sugarilor, care s-a găsit pînă acum pe continentul nostru.

Dealul Zackel, sau Lunca Linii, din apropierea Sibiului, declarat rezervație naturală, constituie o curiozitate botanică. Cercetătorii au ajuns la concluzia că flora acestuia este o rămășiță a unor climate calde și post glaciale, care s-au păstrat în mod uimitor. Aici trăiesc peste 350 de specii de plante, printre care negara, stînjenelul pitic, cosacii și ruscutele, considerate a fi deosebit de rare.

AM VĂZUT VENEȚIA !

O dimineață însorită de început de toamnă. Străbat de vreo jumătate de oră labirintul de străduțe ce desparte hotelul „Continental" — sediul de două zile al grupului nostru de turiști români — de piața San Marco, centrul atracției turiștilor din toată lumea care vizitează Veneția.

Contactul cu celebra piață este fascinant. Mă pierd în mulțimea de oameni venită să vadă Palatul Dogilor, Basilica San Marco, Picazzetta cu coloanele sale de beton monolit, mile de porumbei care ți se așează pe umeri, pe cap, oriunde, cu condiția recompensei cîtorva semințe pe care ți le mănîncă din palme.

Acordurile unei melodii suave se aud, de undeva de pe terasă. În iurul meu surprind frînturi de fraze în mai toate limbile pămîntului; oameni care au străbătut mii de kilometri pentru a vedea „pe viu" urmele zbuciumatei istorii a anticei Veneții. Am savurat, ca și ei, imaginile canalelor și podurilor acestui oraș muzeu, unic în lume. Am zăbovit în dreptul multelor palate, sedii de odinioară ale celebrelor familii venețiene și am stăruit îndelung admirînd arhitectura nu mai puținelor biserici, prețioase comori de artă.

Amabile gazde, italienii n-au uitat să ne plimbe cu gondole, conduse de strănepoții vechilor gondolieri. Dar noi, prima oară oaspeți ai marelui oraș, nu observăm stîngăcia acestor gondolieri moderni, căci ascultînd „O solo mio..." retrăim în imaginație poveștile de dragoste petrecute sub clar de lună de venețienii secolelor trecute.

Am văzut Veneția!

Aurel DULA

Gondole, așteptînd oaspeți...

Televiziunea americană vorbește în pustiu ?

Numeroși americani afirmă cu convingere că televiziunea este pentru ei principala sursă de informații. Totuși, un sondaj efectuat de Andrew Stern, de la facultatea de ziaristică a Universității California, a arătat că noutățile difuzate în cadrul emisiunilor T.V. le intră telespectatorilor pe o ureche și le ies pe cealaltă. 51 la sută dintre cei testați și care ascultaseră în prealabil o emisiune de informații au fost incapabili să-și amintească măcar una din cele 19 știri comunicate. În medie, telespectatorii au reușit să rețină doar una dintre știrile difuzate. Andrew Stern a propus ca, în această situație, să se renunțe la obiceiul de a transmite ultimele informații exact în timpul orelor de masă, din motivul că omul nu poate face două lucruri deodată, ori mănîncă, ori ascultă.

De ici, colo...

Nu știam de ce-i amărît

...Și atunci l-am întrebat:

— Ce ai frate-miu? Ți s-a înecat vreun autobuz sau ți s-a gripat delcoul — delcoul fiind tu, amic mofluz!

— Să știi că delcoul nu se gripează. Eventual explodează. Și-apoi eu de aproape 20 de ani sînt șofer... Și am senzația că-s fraier.

— Numai acum?(!)

— Cum? Adică tu mă știai mai de mult?

— Nuuu! Dar hai explică-mi că te ascult.

— Cu ani în urmă... Știi, mie mi-s dragi copiii. Și mi-amintesc bine că urcau în autobuz la mine pentru cîte-o stație, cu-atîta animație. Și-n bucuria lor copilărească, îi lăsam fără să plătească... In schimb la coborîre trăiam clipe de uimire. Și de fericire. Nu prideideam să le răspund „cu plăcere", „să crești mare", „pentru puțin", „să crești mare"...

— De ce oare?

— Pentru că toți mulțumeau respectuos. Și le stătea atîta de frumos.

— Bine dar asta era normal...

Microfoileton

— Da! Dar ieri unu' m-a făcut animal. Că de cîtăva vreme... obrăznicia în unii... geme. La coborîre eu am intervenit și atunci unu' m-a și pleznit cu o metaforă, de obrazul... era să-mi plesnească. Eram de mai mare hazul... Și cînd mă gîndesc că după ce că nici nu plătesc, colo, un bilet de 50 de bani, au și apucături de... cum să le spun? Și, dacă mă gîndesc mai bine, dacă acum pînă-s mici nu plătesc, se vor învăța și cînd sînt mari să facă tot așa...

— Bine și cine crezi că e de vină pentru toată această pricină?

— Eu, că-i las în mașină. Și-mi clănțănesc în gură dinții... Păcat că nu le cunosc și părinții!...

De asta se considera oare fraier amicul?

Ion LICIU

PASTILE

Chestie de obraz

„În blocul 19 A de pe strada Unirii din cartierul Aeroport există instalație electrică dar în casa scărilor nu-i lumină. Nici unde. Adică la nici un etaj. Și asta de «n» luni..."

Explicația de mai sus mi-a dat-o un prieten pe care-l întrebasem, văzîndu-i vînătăile pe față, cine... „l-a aranjat"?

Astea-s pastile la nivel de obraz. Servite pe întuneric!!

Criticul meu...

„Amixtiunea exegeților ar vehicula pregnant sentimentalismul logvace ce răbufnește din poematica preferențială și îndubitabilă a versetelor tale. Pentru că dadaismul similar, analogînd prozaismul marilor ciraci ai literelor, s-ar confunda comprehensibil și-ar inhiba imperturbabil aparența la suprafață a versetelor tale care țîșnesc cu mult peste acuitatea debutului."

Aceasta a fost părerea unui amic „critic" după citirea unei cronici rimate. Greu de priceput și cu picioarele-n apă rece. Și nu știu dacă o pot numi pastilă.

I. L.

Riscurile idolilor

Natura i-a jucat o farsă englezului Roy Bisset — el seamănă ca două picături de apă cu cîntărețul Tom Jones. Cu totul împotriva voinței sale, Bisset s-a văzut nevoit să împartă cu idolul muzicii ușoare britanice laurii gloriei. Într-o singură săptămînă, adoratorii și adoratoarele lui Tom Jones i-au ferfenițit lui Roy Bisset două vestoane, trei cămăși și un număr impresionat de cravate. Pentru a-și îndupleca nedoriții și nemeritații admiratori, s-a gîndit la un moment dat să poarte asupra sa o pancartă pe care să scrie „Nu sînt Tom Jones". Inutil, fanii nu s-au dat bătuți. Exasperat Bisset a anunțat că va recurge, pînă la urmă, la chirurgia estetică pentru a scăpa de această ruinătoare asemănare.

Aurul

Ce ne facem? Scade producția de aur! După cum relatează agențiile de presă, producția mondială a anului trecut a fost de 1 450 tone, față de 1 462 în 1971! Aceasta se datorește diminuării cu 5 la sută a extragerii de metal nobil în minele din Africa de Sud — cel mai mare furnizor de aur al lumii (930 tone în 1972!).

S-a furat o cale ferată ?

Administrația căilor ferate suedeze s-a gîndit la un moment dat să verifice stadiul în care se mai găsea construcția unui drum aflat în lucru în sudul țării. Nu mică le-a fost însă uimirea inspectorilor veniți la fața locului cînd, acolo unde ar fi trebuit să se muncească din greu, nu au găsit nici urmă de șine, traverse, vagoane, locomotive ș.a.m.d. Pînă la urmă lucrurile s-au lămurit: O bandă de răufăcători, lucrînd sub privirile îndiferente ale autorităților locale toată vara, a demontat întreaga instalație de drum de fier, a încărcat-o în camioane și a transportat-o spre o destinație necunoscută.

S. O. S.

Apele Atlanticului din apropierea coastelor franceze — se spune într-o relatare a Uniunii consumatorilor din Franța, publicată de presă — devin tot mai „bogate", în special în mercur. Așa se face că consumul de pește constituie un mare pericol. Se precizează că în cea mai grea situație se află coastele de la La Rochelle și din preajma insulei Oleron. Uniunea citată a protestat împotriva neglijenței de care dau dovadă întreprinderile care aruncă în mare reziduurile industriale, cerînd un control cît mai sever cu ajutorul forțelor navale...

În apărarea îndrăgostiților

Poliția din orașul englez Aldridge a interzis vînătoarea în pădurile de la marginea urbei. Purtătorul de cuvînt al poliției a declarat că perechile de îndrăgostiți care se plimbă cu „capul în nori" prin acele locuri pitorești trebuie ferite de bătaia puștilor...

Fără cuvinte!

Desen de C. BARBU

Operativitate

Desen de S. POP

Cronică rimată

Apropo de fabulă

După o idee din „Urzica"

În fabulă, se zice, că tilcu-i atestat,
Că-n miezul lui există un „ce" verificat,
Un „ce" care în viață tradus, în fel și fel,
A cîștigat terenul, nițel cîte nițel.
Concretizat în fapte, azi îmi permit, succint,
În cele ce urmează, nici eu să nu dezmint
Înțelepciunea veche și sensul actual
(Cu riscul ca „exemplul" să pară chiar banal).
Acum, de-un cîine-i vorba, ce fuse angajat
De-un leopard, (cu funcții înalte la palat),
Ce-i propovăduise, în mod pilduitor,
O amplă perspectivă și-un trainic viitor.
Spirit lucid și harnic, supusul prea umil
Simțea, că, dintro-dată, a devenit util.
Păzind cu strășnicie ce-n pravili era spus
Intruchipase cinstea, de jos și pînă sus.
În orișice problemă puteai conta pe el
— Sprinten la vînătoare, în vreme grea, fidel —
Din munca lui făcuse cotidian suport,
Neocolind, la curte, nici cel mai greu efort
Ba, începuse, bietul, să creadă paradis
Palatul și grădina, în care sta închis.
Pînă-ntr-o zi... cînd, iată, trist și descumpănit,
Se pomeni, sărmanul, din „raiu-i" izgonit.
Cuprins de „îndoială", intrase în conflict
Cu-ntreaga-mpărăție, pentru un „interdict",
Drept care soarta neagră căzuse peste el,
Și din ditamai cîine ajunse-n post, cățel...
Cînd pacostea-o simțise de nemai-îndurat,
A încercat (degeaba) să cate alt climat.
Dar, observase-n fine, mergînd spre-al său ungher,
Cum zdrăngănea în coadă-i și... un „produs de fier".

. . . . . .

L-au întrebat atuncea, unii, pe leopard,
De ce îl izgonise pe cîine, lîngă gard?!
De ce? — zise acesta, cu aerul mirat —
A îndrăznit să latre la mine că-s... pătat.

. . . . . .

Nu-i cronică, aceasta, nici fabulă sadea,
Deși un tîlc, anume, tot e cuprins în ea!
(Și-n paranteză fie, cred știe fiecare
Așa-i cîteodată cînd latri-n fața unui care-i mai... mare!
Chiar dacă e, „lătratul", o... atenționare!)

Bătrînul

Iar nu-mi „merge" farul ăsta!... Foto: Ion LEONARD

REBUS • REBUS • REBUS

ORIZONTAL: 1) Depun la C.E.C.; 2) Mare cîștig trimestrial pe bilete C.E.C.... — ...în obligațiuni!; 3) Pronume — Efectuează o operațiune... — Casa pentru Economii!; 4) Verbul personalului oficiilor C.E.C. privind conturile — A da banii în casă; 5) Stă acasă! — Mai multe în libret (presc.); 6) La bursă!... — ...din dobîndă! — Face gălăgie la curs; 7) În economii! — Oferă cîștiguri pe numere; 8) Cu ghișeuri C.E.C. — În siloz!; 9) Gen de depunere făcut după dorință — Strigăt în ogradă; 10) Casă de împrumuturi și păstrare de bani (abr.) — Conturi la C.E.C.; 11) Tragere la C.E.C. (masc.).

VERTICAL: 1) Efectuată la cerere de oficiile C.E.C. — Un libret C.E.C.; 2) La oficiile C.E.C. — Colecționar al libretelor C.E.C. de mică valoare, adevărate enciclopedii; 3) Sat în județul Olt — A emite cîștiguri mari pe librete C.E.C.; 4) 50 la sută bani! — C.E.C. încurcat... — ...în fișe!; 5) A achita un C.E.C. — Din economii!... — ...la C.E.C.!; 6) Cîștigul oferit de C.E.C. depunătorilor — monedă veche; 7) Douăzeci de 'ei... — ...în parte!; 8) Din economii!... — ...în curînd... — ...la tragere!; 9) Cecuri la purtător...; 10) ...la un depunător! — Se cere onorată în bani sau în cecuri; 11) Verbul restituirii de la C.E.C. — Intră în compoziția monedelor.

Vasile MOLODEȚ

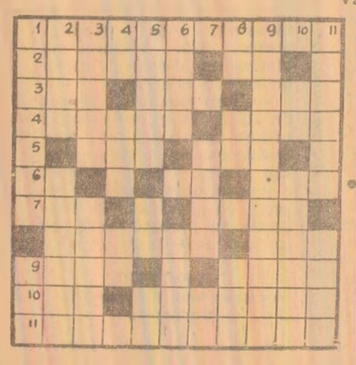

Preferință

(Criptografie: 6, 2, 6, 4)

NN VE

Millva TEODOSE

Moment poetic

(triverb: 8, 5, 7)

SLNU
M K B

Cu hărnicie

(Criptografie: 2, 6, 2, 4, 2, 5, 2, 6)

CsCEKUVLN
EN

Iulian IRIMESCU

Dezlegările jocurilor apărute în pagina „Magazin" anterioară

A VENIT... ORIZONTAL: 1) Rapiditate; 2) Economicos; 3) Melos — RA — C; 4) Ute — IF — Sta; 5) Nima — Email; 6) Eficace — CA; 7) Rizibilă — S; 8) Aca — Ao — Ila; 9) Rară — Radar; 10) Eternitate.

...PRIMĂVARA ORIZONTAL: 1) Semnături; 2) Elevă — Aman; 3) N — Curățare; 4) Imat — Ron — L; 5) Nan — Lan — Pe; 6) Ariditați; 7) Tizi — Uriți; 8) Ana — Arinis; 9) Țărani — Ață; 10) Ercți — Arac.

BUNĂ ZICALĂ (criptografie) Cine se aseamănă se adună.

DE SEZON (criptografie) Tineri pe muntele Paring.

Ideile marelui Lenin — mereu vii în conștiința celor ce muncesc

(Urmare din pag. 1)

capul locului impune o cercetare și cunoaștere temeinică a mișcării muncitorești din această parte a țării. Procedînd în acest fel și bazîndu-ne pe documentele vremii ce ne-au stat la îndemînă, ideile călăuzitoare ale lui Lenin pot fi evidențiate într-o formă mai conturată în tumultul acțiunilor revoluționare ale minerilor din Valea Jiului din perioada marilor frămîntări sociale și politice de după primul război mondial. După cum se știe, factorul favorizant în mișcarea muncitorească în acești ani istorici, l-a constituit victoria Marii Revoluții Socialiste din Octombrie ce a fost asociată în cugetul oamenilor muncii de pretutindeni cu numele marelui Lenin. „Ideile lui Octombrie — sublinia tovarășul NICOLAE CEAUȘESCU — au stimulat spiritul revoluționar al clasei muncitoare, al maselor largi populare de pe toate meridianele globului, răsunînd ca un îndemn înflăcărat la lupta pentru realizarea aspirațiilor lor de libertate și progres, pentru eliberarea socială și națională".

În asemenea împrejurări au luat ființă, în toamna anului 1918, consiliile și gărzile muncitorești din Valea Jiului, care, punînd stăpînire pe întreprinderile miniere, inclusiv pe puterea militară și civilă, au dat dovadă de o adevărată maturitate revoluționară leninistă în organizarea producției și a vieții obștești. Această experiență revoluționară a fost de mare folos muncitorilor mineri pentru luptele care au urmat. Chiar dacă încercarea lor din toamna anului 1918 n-a dus la o izbîndă totală, ei au ajuns să-și cunoască marea forță revoluționară de care dispun, să-și clarifice mai bine formele de luptă și să-și formuleze mai concret revendicările economice, sociale și politice.

In anul 1919, din cauza condițiilor de mizerie în care erau nevoiți să muncească și să trăiască minerii din Valea Jiului, starea de spirit continuă să se mențină agitată. În repetate rînduri ei înaintează Direcției societății și Consiliului Dirigent memorii cerînd introducerea salarizării după timpul lucrat, (8 ore de muncă), mărirea salariilor, ajutor de boală, concedii plătite, reorganizarea caselor frățești și aprovizionarea cu cele necesare traiului etc., față de care organele de conducere se plîngeau că: „Organizația socialistă le pune pretenții ce cu o jumătate de an înainte, de însăși bolșevici au fost puse".

Cererile muncitorilor se repetă mereu, tocmai pentru că ele nu au fost satisfăcute, iar „elementele revoluționare îndrumă pe muncitori pentru a-și susține revendicările, tînzînd chiar la cucerirea puterii politice după cum a fost în Rusia".

Dintre pretențiile formulate, o mare împotrivire a întîmpinat propunerea venită de jos ca toate acordurile dintre mineri și patroni să fie stabilite de o comisie mixtă din care să facă parte și muncitori. Patronii exploatărilor miniere sînt nevoiți a recunoaște prin aceasta ecoul revoluției din toamna anului 1918, așa cum se arată într-un raport: „Mă refer în această privință bolșevismului (anului trecut, din Valea Jiului n. n.) a cărui excrescență a fost controlarea afacerilor producției și expediției de cărbuni a exploatărilor prin organele alese din sînul muncitorilor. a așazișilor comisari, urmau apoi comisiunile pentru stabilirea acordurilor și în sfîrșit, declararea dictaturii proletare".

Elementele revoluționare încep să aibă o influență tot mai mare asupra muncitorimii, fapt de care își dau seama conducătorii minelor de cărbuni din Valea Jiului. De teama maselor conduse de revoluționari, patronii sînt nevoiți să recunoască unele revendicări ale muncitorilor. „De acest pericol roșu nu vom putea scăpa altfel decît dacă le dăm muncitorilor ce li se cuvine de drept, împiedicîndu-i însă, în același timp, de a ajunge prin ele în posesiunea unei astfel de puteri, pe care ar folosi-o pentru a răsturna ordinea socială de azi" — se arată în raportul înaintat Consiliului Dirigent. Aceste revendicări, recunoscute de teama „pericolului roșu", cum îl numesc autoritățile, nu le sînt satisfăcute muncitorilor, decît parțial, ceea ce duce la noi nemulțumiri și face ca cererile să se repete tot mai des.

Cu ocazia grevei generale din toamna anului 1920 au fost arestați 19 muncitori din Vulcan, 33 muncitori din Petroșani-Petrila, 18 muncitori din Lupeni și 12 din Lonea, care au fost trimiși pentru judecare la Curtea Marțială din Sibiu. Din cei arestați, trei muncitori au fost condamnați la cîte 10 ani, 2 la cîte 8 ani, 10 la cîte 5 ani și 2 la cîte 6 ani închisoare. Direcțiunea minelor din Petroșani nu este însă de acord cu aceste condamnări pe care le consideră ușoare. „Se știe că Valea Jiului a fost centrul agitațiilor social-bolșevice" — recunosc autoritățile — și „greva generală n-avea altă menire, decît să provoace revoluția generală..."

Împotriva elementelor comuniste își îndreaptă atenția organele de reprimare și conducerile societăților miniere, care căutau pe orice cale să le înlăture din Valea Jiului.

Intr-un memoriu din 27 decembrie 1920 se arată că: „Inaintea grevei, muncitorii erau stăpîniți de desăvîrșire de ideile comunismului și ale Internaționalei a III-a". „Față de această stare a lucrurilor, Direcțiunea minelor nu avea nici o putere..."

Manifeste, notițe, fotografiile lui Marx și Lenin etc., găsite asupra muncitorilor percheziționați și arestați sînt alte dovezi grăitoare despre spiritul revoluționar marxist-leninist de care au fost pătrunse masele muncitoare din Valea Jiului. Intr-un carnet cu cîntece proletare revoluționare, pe prima pagină, este scrisă „Internaționala" urmată de un cîntec despre Karl Marx „care prin noi (proletariatul n.n.) trăiește mai departe și va cuceri lumea întreagă". Intr-un calendar de buzunar găsit asupra unui miner din Valea Jiului sînt cuprinse cîteva date biografice despre „tînărul Lenin" arătînd că în orașul Simbirsk, str. „Octombrie 25", sub numărul 15 există o casă simplă de lemn ce nu se deosebește cu nimic de celelalte clădiri doar că are o placă cu inscripția: „Aici s-a născut V. I. Ulianov la 22 aprilie 1870".

Alături de operele lui Marx și Engels, lucrările lui Lenin, ideile revoluționare ale marelui dascăl al proletariatului, au constituit un neprețuit tezaur pentru înarmarea oamenilor muncii cu știința transformatoare a societății, singura care, aplicată creator de la țară la țară, desființează exploatarea omului și asigură fericirea și prosperitatea popoarelor.

Casa pionierilor

(Urmare din pag. 1)

cursuri de prestigiu (raliul Văii Jiului la carting și ciclocros), vor încununa eforturile micilor petrileni, oaspeți numeroși ai casei pionierilor.

În vacanța de primăvară, perioadă în care aceste instituții au o activitate susținută, se desfășoară o gamă variată de activități de către toate conducerile caselor pionierilor. Cluburile permanente, întrecerile sportive, drumețiile, taberele autofinanțate, Carnavalul primăverii, excursiile atrag un număr mare de copii.

Casele pionierilor de pe raza municipiului nostru au început să desfășoare, din ce în ce mai bine, și o activitate metodică intensă, străduindu-se să devină, conform cerințelor, importante centre de sprijinire a muncii pionierești. Aici se desfășoară periodic întîlnirile și instruirile membrilor comandamentelor orășenești, patrulelor de circulație sau echipelor sanitare. Schimburile de experiență între conducătorii cercurilor sanitare din școli sau unele instruiri ale comadanților instructori, completează evantaiul de activități ce se organizează în casele pionierilor.

Există încă multe posibilități de a spori interesul copiilor față de toate cercurile, ca și de a deveni adevărate centre metodice ale muncii cu pionierii. Cele mai importante ar fi acțiunile de masă ce se pot organiza, specific cercurilor, schimburile de experiență între activele pionierești ale unităților, o activitate sportivă mai susținută, elaborarea unor materiale metodice, amenajarea unor cabinete metodice funcționale etc.

Dacă interesul copiilor se manifestă vizibil față de activitățile de la casele pionierilor, nu același lucru se poate afirma despre cel al comandanților instructori de detașamente sau chiar unități. Puțini dintre aceștia cunosc activitatea ce se desfășoară, iar și mai puțini sînt cei care cer sprijinul în organizarea unor activități practice. Cu eforturi sporite, atît din partea lucrătorilor de la case cît și din partea comandanților instructori, se poate stabili o colaborare fructuoasă, fapt care nu ar aduce decît cîștiguri în activitatea pionierească a municipiului.

Muzica și poezia

Astăzi, la ora 10, membrii clubului muzical de la Casa de cultură din Petroșani se întîlnesc cu membri ai cenaclului literar „Meșterul Manole" care au participat la concursul de poezie „Cîntecul adîncului" din luna trecută. În cadrul întîlnirii se citește poezie și se poartă o discuție mai largă despre creație și posibilitățile expresive ale literaturii inspirate din realitățile Văii Jiului. Intîlnirea de astăzi face parte dintr-un program mai larg de acțiuni prin care membrii clubului muzical își extind sfera de inițiere ieșind din cadrul strict al profilului, dîndu-i un caracter cultural-educativ mai intens.

La creșa din Aeroport, „vlăstarele" se bucură din plin de soarele primăverii... Foto: Ion LEONARD

Maistrul minier — figura centrală a producției. Dar este întotdeauna așa?

In ierarhia economică, maistrul se situează pe prima treaptă a cadrelor de conducere. Realitatea ca atare este accentuată și de numeroasele documente de partid și de stat, unde se subliniază necesitatea îmbunătățirii continue, atît a modului de exercitare a rolului de conducător la locul de muncă, cît și a pregătirii profesionale.

Recentul Decret al Consiliului de Stat privind normele de organizare a unităților economice, prin care se introduc forme și structuri cu grad superior de funcționalitate și operativitate accentuează îndatoriri sporite cadrelor medii tehnice, care — mai apropiate de locurile de muncă-cheie unde se hotărăște soarta producției — își sporesc dimensiunea aportului și eficiența acestuia.

Este oportun să vedem cum se încadrează maistrul minier din exploatările noastre în acest rol de conducător și cum poate fi utilizat potențialul de conducere și de organizare al maistrului. Din capul locului nu negăm aportul substanțial al majorității maiștrilor minieri în realizarea sarcinilor de plan ale sectoarelor în care ei activează. Nu sîntem de acord însă cu activitatea unor maiștri minieri și cu modul în care aceștia se integrează în rolul de conducători și organizatori ai producției și ai muncii. Vom folosi în fundamentarea afirmațiilor pe care le facem, unele cazuri de maiștri minieri de la E.M. Dîlja și există asemenea maiștri și la restul exploatărilor miniere. Cel despre care vom vorbi, desfășoară o activitate de genul:

Ca orice salariat, maistrul se prezintă și el la șut, cu cîteva minute mai înainte de începerea schimbului. Unii nu fac nici acest lucru, uneori: este cazul maistrului Mircea Helgiu, de la sectorul I al minei.

Urmează perioada de informare a maistrului asupra situației din mină. Cum se face această informare? In general defectuos! Maistrul care comunică situația din mină nu informează corect asupra condițiilor reale de la fiecare loc de muncă, și maistrul care intră în schimb este pus uneori, în fața altor situații, diferite de cele știute... Asemenea cazuri de transmitere eronată sau neconformă cu situația reală a locurilor de muncă au ca... autori pe maistrul minier Ioan Andreica, V. Banc, Gheorghe Casian și V. Petruș, de la sectorul II.

La sectorul III producție, de regulă transmit artificierii situația din mină, cu excepția maistrului minier principal Iosif Laszlo, care-și face corect datoria, din acest punct de vedere.

Aceste informații — **reale însă!** — sînt absolut necesare maistrului pentru a putea lua niște decizii corecte încă de la pontaj, de la repartizarea muncitorilor pe locuri de muncă, în funcție de ceea ce i se comunică, stabilind preliminarul schimbului.

Of, preliminarul! In jurul lui se poartă discuții ore întregi, în fiecare zi, și toate justificările se caută fiindcă nu se realizează schimb de schimb... Maistrul de care vorbim intră în mină, trece (dacă trece...) pe la locurile de muncă, dă „noroc bun" minerilor și îi întreabă „cîte vagonete au încărcat?" La ieșirea din mină, uneori (nu întotdeauna...) are curiozitatea să întrebe cît i-a ieșit din revir, și așteaptă vagonetarii de la roluri să-i comunice cîte vagonete au încărcat pentru a le înscrie în cartea de raport. Cu aceeași eficiență, însă, n-ar putea face acest lucru direct vagonetarii respectivi? Așa procedează maiștrii mineri M. Helgiu, I. Dinu, G. Casian, V. Banc și alții. Deci, dacă la totalizarea pe locuri de muncă iese „pasienția" totul e în ordine, preliminarul a fost realizat, chiar, dacă la recepție nu „iese". „Avem rămase în mină", spune maistrul. Dacă nu iese preliminarul, încep justificările față de șeful de sector etc. etc. De cele mai multe ori, ca oameni de bună credință, îl credem, și maistrul nostru pleacă acasă liniștit, iar a doua zi reîncepe revirul. Pînă a doua zi el este liniștit, are timp suficient pentru odihnă, distracție, își poate petrece timpul liber așa cum dorește. Totalizînd, de pildă, numărul de vagonete raportat de maiștri ca încărcate în mină, se constată unele plusuri față de cele recepționate din cărțile de raport ale maiștrilor minieri. Procentul de incorectitudine este în acest caz destul de ridicat. Fiindcă aceasta se scrie cu mîna maiștrilor.

In fond, maistrul pe cine induce în eroare și de ce face acest lucru? Sigur, pentru a ascunde anumite lipsuri în munca sa și pentru a... transmite anumite responsabilități, ce-i revin lui șefului de sector. Șeful de sector, în schimb, cel căruia i s-au pasat neregulile, are mai multe schimburi pe zi, de furcă... Acesta trebuie să vegheze și cîte două-trei schimburi pentru a recupera ceea ce s-a pierdut. Cei întrebați de realizarea preliminarului sînt directorul și inginerul șef. Ei trebuie să răspundă de acest lucru. Șeful de sector îi liniștește în baza raportărilor maiștrilor că de „astăzi" sînt toate condițiile de realizare a planului și pînă a doua zi este perioada de acalmie care prevestește noua furtună... Și lucrurile se repetă, din nefericire... ritmic. In loc să se realizeze ritmic planul de producție! **De ce?** Intrebarea se pune cu atît mai acut cu cît, în condițiile de aplicare a noii structuri organizatorice, contribuția maistrului la bunul mers al extracției se cere să crească substanțial. Așteptăm răspunsul de rigoare, mai ales faptic!

★

Doar două din cele peste 2 200 de ore să se trateze, la școlarizarea maiștrilor, despre organizarea superioară? Iată un aspect pe care îl vom elucida într-un material viitor.

Ing. Ștefan OCTAVIAN — C. C. P.

POȘTA JURIDICĂ

● **VASILE OUATU** (Lupeni, str. Paringului nr. 43): Potrivit art. 2 din Decretul 285/60, modificat, beneficiază de alocația de stat copiii pînă la vîrsta de 16 ani. Există o singură excepție cînd alocația se plătește pînă la 18 ani: dacă înainte de împlinirea vîrstei de 16 ani unul sau mai mulți copii ai beneficiarului de alocație au contractat o invaliditate de gradul I sau II. Intrucît la data de 24 august 1972, ați împlinit vîrsta de 16 ani, nu mai aveți dreptul la alocație.

● **CONSTANTIN C. CAPLOIU,** (Livezeni): În conformitate cu Decretul 411 din 20 octombrie 1972, beneficiază de ajutoare, mamele cu 8 sau **mai mulți copii** sub 18 ani și **care se află în îngrijirea lor.**

Mai beneficiază mamele copiilor care continuă studiile pînă la terminarea acestora — cu condiția de a nu se depăși vîrsta de 25 ani — precum și cei incapabili de muncă, indiferent de vîrstă. In cazul în care, pe lîngă copiii pe care i-a născut, mama are în îngrijirea sa copii ai soțului său proveniți dintr-o căsătorie anterioară ori din afara căsătoriei, și aceștia se iau în considerare la calculul ajutorului.

In consecință, soția dv. care are 7 copii sub 18 ani, în viață, nu are dreptul la ajutoare, conform Decretului 411/1973.

● **TRAIAN TRIFAN** (Vulcan, str. Al. Muncii nr. 3): Adresați-vă Judecătoriei Petroșani, în cauza ce ați avut-o cu Kalanyos Ianos, cerînd hotărîrea dată atunci. In cazul în care considerați că nu vi s-au acordat toate drepturile, aveți posibilitatea de a trimite un memoriu motivat Procurorului General, în vederea introducerii unui recurs extraordinar, hotărîrea judecătoriei fiind definitivă.

JURIST

Să creăm localităților noastre veșminte noi, proaspete, curate!

(Urmare din pag. 1)

aici zgură și alte reziduuri. De ce? Pe cînd trecerea de la promisiuni la fapte?

...Piriul Slătioara, punctul de reper — podul de la șoseaua principală. Albia regularizată a pîrîului e transformată aici în rampă de gunoi. La șosea! În văzul tuturor celor care intră și ies din oraș. Numai pe edililor orașului, nu. Pe cînd atît de necesarele și meritatele sancțiuni împotriva locatarilor din preajmă care murdărese într-un asemenea hal fața orașului nostru? Se aude?

...Strada Oituzului, blocul III. În fața blocului — ordine. Trandafiri înălțători, ronduri proaspăt săpate, tufe ornamentale tinere, iarbă, mă rog, frumos! Aduceți la același numitor și punctul gospodăresc din preajmă, tovarășe Paul Nicula, în calitatea ce-o aveți de președinte al comitetului de bloc. Prea face „opinie separată" așa cum este acum „înconjurat", pe jumătate astupat de tot felul de reziduuri. Bineînțeles, cu sprijinul serviciului salubrității. De acord?

...Strada Independenței. Frumoasă. Frumoase blocuri, zone verzi, vechi și noi, cum sînt, între altele, cele din preajma blocurilor nr. 12 și nr. 14. Multe garduri vii dar și... hîrtii. Tot multe. Oprite printre tufele ornamentale, pe lîngă trandafiri, pe spațiile verzi. Ciudat. Hîrtiile sînt la ora actuală parcă „florile" nedorite ale cartierului. Adunați-le, stimați cetățeni, dragi copii! Și nu mai permiteți răspîndirea lor în viitor. „Luați-i de guler" pe cei ce nu vă respectă munca! Intregiți astfel frumusețea străzii, a cartierului. Aveți chiar pe strada dv. un exemplu edificator care arată că se poate și fără hîrtii. Incinta blocurilor nr. 43, 39, 41, 26, 28, 29 unde — între alții, au calitatea de președinți și harnici gospodari Ion Buzgar, Maria și Preda Lixandru, Mihai Ionescu și alții — oferă ochilor numai ronduri de flori, chenare, pomi ornamentali, ordine, curățenie, frumos, sănătate. Nici o hîrtie! Astfel de exemple, și sînt destule în cartierul Aeroport, trebuie urmate de noi toți, locuitorii orașului. Pentru că este necesar, este folositor să procedăm așa și nu invers.

În fața blocului 39 de pe strada Independenței (Aeroport) locatarii au ieșit de cu dimineață la plantarea gardurilor vii.

Să mai amintim pe adresa cui e fotografia?

Nu mai amintim. Ne exprimăm însă dorința tuturor locatarilor acelui minicartier curat, ordonat, unde se vede hărnicia gospodarilor dar care... e străjuit de acest morman. Care incomodează. Pe care-l risipește vîntul în locuințe, în spital...

La orele 14 în data de 18 ale lunii curente era ca în... ilustrata noastră

Pe cînd reversul?!...

Gospodari în ...două ipostaze

Vulcan. La timpul potrivit, consemnam în coloanele ziarului nostru o amplă acțiune întreprinsă de cetățenii orașului pe linia înfrumusețării continue a cartierelor cochetului oraș de la poalele Strajei. Rezultatele muncii lor au prins contururi dintre cele mai estetice, plăcute, reprezentative pentru dăruirea și pasiunea cu care au acționat locatarii numeroaselor edificii din cartierele orașului pentru a da o înfățișare nouă, proaspătă de jur împrejurul blocurilor. Aceste constatări le-am făcut din nou, cu satisfacție, cu ocazia vizitei noastre în aceste locuri...

Dar, pe lîngă observațiile de natura celor de mai sus, cu această ocazie ni s-au revelat și o serie de „pete negre" pe „obrazul" spațiilor din vecinătatea cîtorva blocuri. Dacă în fața blocului D 5 de pe bulevardul Victoriei erau amenajate ronduri de flori și peluze de iarbă îngrijite, erau bănci situate într-un scuar glazurat, alături, în spatele blocului D 6 peluza de lîngă trotuarul de acces era presărată cu hîrtii, cutii de conserve, pietre. Aceeași situație am întîlnit-o și în vecinătatea blocurilor E 1 și E 2 de pe Aleea Muncii: [illegible] arbuștii plantați [illegible] răzleți de altfel), pe pajiștea din fața acestora, tronau o sumedenie de hîrtii, pantofi scîlciați, cutii de conserve, pietre și alte mostre ale... gospodăririi.

În antiteză cu cele de mai sus, am găsit o ambiantă plăcută în jurul blocurilor G 2, G 4 (de pe Aleea Muncii), blocurilor nr. 4 (str. Republicii), B 61 și A 61 (str. Romanilor), unde mîna de gospodar se vedea peste tot: ronduri de flori greblate, nivelate, împrejmuite cu gărdulețe, spații verzi curate, glastre cu flori etc. Deci, în același oraș, ipostaze și ipostaze, gospodari și... gospodari mai puțin, sau chiar deloc?

Așteptarea are o ...limită

Lupeniul — oraș cu locuitori harnici, cu edili mereu preocupați de a face din urbea lor o localitate plăcută. An de an, mîna omului și-a adus prinosul la întregirea frumosului peisaj apărut prin înălțarea blocurilor majestuoase, prin trasarea aleilor și străzilor care îmbie la plimbare, preocupîndu-se de menținerea ordinii și curățeniei, de plantarea arborilor ornamentali, îngrijirea peluzelor de iarbă, răsădirea florilor. Este nota dominantă ce caracterizează, în general, Lupeniul. Dar, în afara ei, există și cîteva stridențe. De ce oare?

Despre lucrurile bune înfăptuite aici s-a scris cu prilejul raidului nostru întreprins cu sprijinul corespondenților voluntari. Despre cîteva stridențe vom scrie, acum, din dorința eliminării lor, a intensificării acțiunilor pornite din inițiativa deputaților și edililor orașului.

Iată că preocupările lor nu sînt suficiente dacă pe anumite străzi acestea nu sînt susținute de toți cetățenii. In cartierele Braia și Viscoza am întîlnit multe străzi și zone verzi, lipsite de arbuști. Acțiunea vastă întreprinsă în întreaga țară privind sporirea plantărilor de pomi (care să contribuie la îmbogățirea pitorescului, dar și la ozonificarea orașelor) nu are încă, la Lupeni, ecoul dorit. Străzi ca Aleea Liliacului, a Narciselor și altele, nu-și justifică numele, și odată cu aceasta, tradiția de bună gospodărire a cartierelor noi.

Despre acțiunile gospodărești? Zilnic, atunci cînd timpul permite, elevii, tinerii muncitori și chiar vîrstnici pensionari, ies în fața caselor cu uneltele de primăvară, sau numai cu brațele pentru a menține curățenia. Această curățenie lasă de dorit doar pe străzile mai ascunse la vedere. Oricum, se lucrează, dar mai sînt străzi — în deosebi cele mărginașe — așa cum arătau și corespondenții noștri, pe care e așteptat încă cetățeanul, deputatul, edilul... Dar, orice așteptare are o limită.

LUPENI. Un fragment din „peisajul" dintre str. T. Vladimirescu și Paringului. Il înfățișăm spre atenția edililor orașului. O schimbare se impune cu acuitate.

1 Mai — în haine de sărbătoare

Să tragem, deci, cîteva concluzii. Există multe preocupări din partea cetățenilor cu un înalt simț civic, a deputaților și edililor, pentru buna gospodărire și înfrumusețare a străzilor, cartierelor și localităților noastre. Dar, totodată, există și mult loc pentru acțiuni care întîrzie să apară, să-și arate rodul. Dacă străzile principale, arterele de vază ale orașelor au îmbrăcat o haină nouă, nu același lucru se poate spune despre cele periferice. Oare, locuitorii lor sînt mobilizați, la acțiunile din centru? Nu credem!

De acum încolo timpul va fi tot mai prielnic pentru asemenea acțiuni. Este necesar ca în această ultimă săptămînă a lunii aprilie, printr-o mobilizare generală a cetățenilor la muncă, să fie desăvîrșită prima fază a activității de gospodărire și înfrumusețare, astfel ca **1 Mai să fie întîmpinat, cu adevărat, în haine de sărbătoare!**

Comunicat cu privire la cea de-a 62-a ședință a Comitetului Executiv al Consiliului de Ajutor Economic Reciproc

În perioada 17—21 aprilie 1973, a avut loc la Moscova cea de-a 62-a ședință a Comitetului Executiv al Consiliului de Ajutor Economic Reciproc.

La ședință au participat: T. Tolov, prim-vicepreședinte al Consiliului de Miniștri al Republicii Populare Bulgaria, F. Hamouz, vicepreședinte al guvernului Republicii Socialiste Cehoslovace, F. Bravo Pardo, viceprim-ministru al Guvernului Revoluționar al Republicii Cuba, G. Weiss, vicepreședinte al Consiliului de Miniștri al Republicii Democrate Germane, D. Gombojav, vicepreședinte al Consiliului de Miniștri al Republicii Populare Mongole, M. Jagielski, vicepreședinte al Consiliului de Miniștri al Republicii Populare Polone, Gheorghe Rădulescu, vicepreședinte al Consiliului de Miniștri al Republicii Socialiste România, P. Valyi, vicepreședinte al Consiliului de Miniștri al Republicii Populare Ungare, M. Leseciko, vicepreședinte al Consiliului de Miniștri al Uniunii Republicilor Sovietice Socialiste.

Ședința a fost prezidată de F. Hambuz, reprezentantul Republicii Socialiste Cehoslovace.

În conformitate cu convenția dintre C.A.E.R. și guvernul Republicii Socialiste Federative Iugoslavia, la ședința Comitetului Executiv a participat, la examinarea diferitelor probleme, M. Orlandici, membru al Consiliului Executiv Federal al R.S.F.I.

Comitetul Executiv a discutat materialele în problemele care urmează a fi examinate de cea de-a 27-a sesiune a Consiliului de Ajutor Economic Reciproc și a adoptat o hotărîre corespunzătoare.

Comitetul Executiv a examinat un raport referitor la măsurile privind îmbunătățirea sistemului de deservire tehnică a mașinilor și utilajelor care fac obiectul livrărilor reciproce, prezentat de Comisia permanentă C.A.E.R. pentru comerț exterior și a recomandat țărilor membre ale C. A. E. R. ca în baza înțelegerilor reciproce, să încheie, începînd cu anul 1973, convenții interguvernamentale, interdepartamentale și alte forme de înțelegeri cu privire la asemenea măsuri. Comitetul Executiv a adoptat condițiile generale de deservire tehnică a mașinilor, utilajelor și altor produse și principiile generale ale asigurării mașinilor și utilajelor cu piese de schimb.

Comitetul Executiv a luat cunoștință de informarea Comisiei permanente C.A.E.R. pentru industria chimică, privind stadiul elaborării programului de perspectivă al colaborării țărilor membre ale C.A.E.R. și R.S.F.I. în dezvoltarea producției de îngrășăminte minerale, drojdii furajere, adaosuri sintetice și minerale la furaje.

Comitetul Executiv a examinat propuneri și a adoptat recomandări privind sporirea producției și a livrărilor reciproce, în anii 1973—1975, a diferitelor tipuri de utilaje pentru industria alimentară.

La ședința Comitetului Executiv a fost adoptat un program de perspectivă al colaborării țărilor membre ale C.A.E.R. în soluționarea problemelor dezvoltării producției de ambalaje, materiale de ambalat și cele mai importante materiale auxiliare pentru satisfacerea necesarului industriei alimentare. Principala atenție este concentrată asupra folosirii de forme mai eficiente de colaborare și, în primul rînd, asupra organizării, în perioada 1976-1980, a specializării de către țările interesate a producției de ambalaje și materiale de ambalat și asupra creării, în anii 1976—1980, prin eforturi comune, de întreprinderi pentru fabricarea acestor produse.

Călăuzindu-se după hotărîrile celei de-a 26-a sesiuni a C.A.E.R., Comitetul Executiv a adoptat o hotărîre cu privire la măsurile referitoare la perfecționarea în continuare a activității organelor C.A.E.R.

Comitetul Executiv a examinat, de asemenea, și alte probleme ale colaborării economice și tehnico-științifice a țărilor membre ale C.A.E.R., în legătură cu care au fost adoptate hotărîri corespunzătoare.

Ședința Comitetului Executiv s-a desfășurat într-o atmosferă de prietenie și înțelegere reciprocă.

ULTIMELE ȘTIRI — Ultimele știri — Ultimele știri

De peste hotare

Vizita ministrului afacerilor externe al României în Irak

BAGDAD 21 (Agerpres). — La 20 aprilie a sosit la Bagdad, într-o vizită oficială, ministrul afacerilor externe al Republicii Socialiste România, George Macovescu.

Oaspetele român a fost întîmpinat la aeroport de Murthada Said Abdul Baqi, ministrul afacerilor externe al Republicii Irak, de subsecretarii de stat Shadil Taka și Abdul Hussein Al-Jamali, de funcționari superiori din Ministerul Afacerilor Externe irakian. A fost de față însărcinatul cu afaceri a.i. al Republicii Socialiste România, Vladimir Vișinescu.

Au fost prezenți și reprezentanți ai corpului diplomatic.

★

În drum spre Bagdad, ministrul afacerilor externe al României a făcut o escală la Atena, unde a avut o întrevedere amicală cu Gaidon-Anninos Kavalieratos, ministrul supleant al afacerilor externe al Greciei.

Protocol româno-algerian

ALGER 21 — Corespondentul Agerpres, Mircea S. Ionescu, transmite: În urma convorbirilor care au avut loc între o delegație a Ministerului Comerțului Exterior din România și o delegație a Ministerului Comerțului din Algeria, vineri a fost semnat la Alger, un protocol privind lărgirea listelor de mărfuri care fac obiectul schimburilor comerciale dintre cele două țări pe anul 1973. Potrivit prevederilor noului protocol, schimburile comerciale româno-algeriene pe anul în curs vor spori cu circa 20 la sută față de listele inițiale prevăzute pentru 1973, în acordul comercial pe termen lung.

Declarația Comitetului de luptă pentru eliberarea deținuților politici și restabilirea democrației în Haiti

PORT AU PRINCE 21 (Agerpres). — Regimul dictatorului Jean-Claud Duvalier promovează o politică de exterminare fizică a tuturor reprezentanților opoziției, a transformat închisorile în „fabrici ale morții", femeile, bărbații și copiii aruncați în închisori sînt condamnați la moarte sigură — se arată într-o declarație dată publicității de Comitetul de luptă pentru eliberarea deținuților politici și restabilirea democrației în Haiti.

În închisorile din Haiti — se arată în declarație — zac sute de luptători pentru drepturi cetățenești. Mulți dintre tovarășii acestora au murit din cauza foamei, bolilor sau au fost schingiuiți din ordinul lui Jean-Claud Duvalier. Patrioții haitieni care se opun actualului regim sînt exterminați chiar în închisori, în prezența tovarășilor lor de idei. Autoritățile polițienești terorizează familiile celor arestați, încearcă să înfrîngă voința lor de luptă. Cei care au scăpat de tirul armelor — se arată, în continuare, în declarație — mor în închisori din cauza foamei și a bolilor.

Reuniunea Consiliului de Securitate

NAȚIUNILE UNITE 21 (Agerpres). — Consiliul de Securitate, care și-a reluat, sîmbătă la ora 16,00 GMT, dezbaterile consacrate plîngerii libaneze privind raidurile comandourilor israeliene de la 10 aprilie, la Beirut și Saida, a adoptat, cu 11 voturi pentru și patru abțineri, un proiect de rezoluție franco-britanic. Documentul amintit în ultima sa formă „condamnă atacurile militare repetate întreprinse de Israel împotriva Libanului și violarea de către Israel a integrității teritoriale și a suveranității Libanului", precum și „toate actele de violență care pun în pericol sau duc la pierderea de vieți omenești nevinovate".

Forțele patriotice cambodgiene s-au apropiat la numai cîțiva kilometri de Pnom Penh

PNOM PENH 20 (Agerpres). — Vineri, forțele patriotice cambodgiene au continuat ofensiva din zona Pnom Penh, apropiindu-se, în unele puncte, la numai cîțiva kilometri de oraș. Astfel, spre sfîrșitul zilei, linia frontului ajunsese la numai 2,5 km de suburbia sudică Takhmau a orașului, iar pe ansamblul întregului teatru de operațiuni militare din jurul capitalei, un inel de încercuire realizat, cu efective importante, de forțele patriotice, a accentuat izolarea garnizoanei din Pnom Penh.

În tot cursul zilei de vineri, aviația S.U.A. a continuat bombardamentele tactice în zona capitalei khmere, însă fără a izbuti să ușureze situația trupelor lonnoliste.

★

Intensificarea ofensivei forțelor patriotice khmere împotriva capitalei are loc în condițiile în care, la Pnom Penh, continuă criza politică declanșată de recenta demisie a guvernului, Lon Nol fiind confruntat cu cereri ale opoziției politice, a căror acceptare — în schimbul participării liderilor partidelor de opoziție la un guvern de coaliție — ar echivala cu o dominare a opoziției în preconizatul „Consiliu director" menit să asigure orientarea aparatului de stat al regimului de la Pnom Penh. După cum relatează agenția Reuter, în situația de criză actuală, generalul de brigadă Lon Non, fratele „președintelui" Lon Nol, devenit extrem de nepopular în cercurile politice, datorită unei nemăsurate dorințe de putere, a „acceptat" — sub evidenta presiune politică a opoziției — să părăsească țara, cu o destinație necunoscută. Totodată, purtători de cuvînt lonnoliști și americani au dezmințit o afirmație a postului de radio de la Pnom Penh, care anunțase că generalul Lon Non ar fi fost însărcinat cu o misiune oficială la Washington.

★

HONOLULU 21 (Agerpres). — Înaltul comandament american din Pacific a anunțat, vineri, că două avioane ale forțelor aeriene americane, de tipul „F-4 Phantom", au fost date dispărute în timpul unei misiuni în Cambodgia. Un purtător de cuvînt al comandamentului a refuzat să precizeze dacă cele două aparate de zbor au fost doborîte.

Turiști, localnici și vînzători, într-unul din numeroasele bazare ale Beirutului.

Raportul anual privind relațiile Statelor Unite cu străinătatea

WASHINGTON 21 — Corespondentul Agerpres, C. Alexandroaie, transmite: Secretarul de Stat al S.U.A., William Rogers, a înaintat Congresului raportul anual privind relațiile politice, economice, comerciale, culturale și tehnico-științifice ale Statelor Unite cu străinătatea.

Raportul subliniază faptul că, în anul 1973, „S.U.A. sînt angajate într-o serie de importante negocieri politice și economice". Transformările intervenite în relațiile cu R. P Chineză sînt caracterizate ca un nou început în raporturile dintre cele două țări, o contribuție la îmbunătățirea climatului politic în întregul continent asiatic. În ce privește relațiile cu U.R.S.S., se apreciază că întîlnirea la nivel înalt de la Moscova a pus bazele „unei noi ere de eforturi comune sovieto-americane". Subliniind semnificația vizitei președintelui S.U.A. în U.R.S.S., raportul evidențiază că „la Moscova președintele Nixon și secretarul general al P.C.U.S., Leonid Brejnev, s-au angajat ca cele două țări să recunoască egalitatea suverană a tuturor statelor, să nu pretindă nici un fel de drepturi speciale sau avantaje în afacerile internaționale și să caute să promoveze condiții în care nici o țară să nu formeze obiectul intervenției din afară în afacerile sale interne. Aplicarea deplină a acestor principii reprezintă elementul central pentru realizarea destinderii, dorită în prezent de o mare parte a omenirii".

Raportul relevă, de asemenea, îmbunătățirea climatului european. Convocarea conferinței general-europene — se spune în raport — poate constitui un prilej excelent de a lărgi cadrul relațiilor atît dintre Europa și S.U.A., cît și al relațiilor intereuropene.

Raportul afirmă că S.U.A. anticipează realizarea, în cursul anului curent, a unor progrese semnificative în relațiile cu statele Europei de est. De la vizita președintelui Nixon în România în anul 1969 — relevă raportul — s-au înregistrat îmbunătățiri concrete în relațiile cu această țară". De asemenea, s-au îmbunătățit relațiile cu Polonia și Ungaria în domeniul comercial, consular, în cooperarea științifică și tehnologică și în contactele culturale".

Raportul trece în revistă alte evenimente ale anului trecut care au contribuit la strîngerea relațiilor româno-americane, între care semnarea, în decembrie, a celui mai complet acord de schimburi și cooperare din istoria relațiilor bilaterale. Guvernul american — se afirmă de asemenea în raport — va continua să sprijine legislația care să permită exporturilor românești să intre în Statele Unite conform normelor clauzei naațiunii celei mai favorizate, și speră ca această legislație să fie adoptată de Congres în anul 1973.

Raportul subliniază, de asemenea, semnificația semnării Acordului privind încetarea războiului și restabilirea păcii în Vietnam, trece în revistă alte preocupări în domeniul politicii externe americane — între care viitoarele negocieri din cadrul GATT.

Premierul desemnat al Libanului continuă consultările pentru formarea noului guvern

BEIRUT 21 (Agerpres). — Premierul desemnat al Libanului, Amin Hafez, a avut, vineri seara, o întrevedere de trei ore cu președintele Suleiman Frangieh, consacrată discutării unor probleme privind formarea noului guvern al țării. La încheierea convorbirilor, Amin Hafez a declarat că au fost examinate „cadrele generale" ale noului cabinet, dar că numele membrilor acestuia nu au fost încă stabilite. El a menționat, potrivit agenției United Press International, că desemnarea personalităților care vor face parte din noua echipă ministerială ar putea interveni pînă sîmbătă noaptea sau la începutul săptămînii viitoare.

Franța și Australia nu au ajuns la un acord în problema experiențelor nucleare din sudul Oceanului Pacific

PARIS 21 (Agerpres). — Franța și Australia nu au ajuns la un acord în problema experiențelor nucleare franceze din sudul Oceanului Pacific aflată în litigiu între cele două țări, — informează agenția France Presse, citînd comunicatele date simultan publicității, vineri, la Paris, la încheierea vizitei ministrului australian al justiției, Lionel Murphy, de Ministerul de Externe al Franței și de ambasada Australiei.

Singurul punct la care a subscris guvernul francez a fost organizarea unor întîlniri între specialiștii francezi și cei australieni „pentru continuarea schimburilor de păreri asupra gradului de radioactivitate provocat de experiențele nucleare ale Franței", precizează comunicatul Ministerului de Externe.

„Este clar că guvernul francez nu acceptă să înceteze experiențele nucleare", informează, la rîndul său, textul publicat de ambasada Australiei. El precizează că Parisul nu a acceptat să furnizeze autorităților de la Canberra nici o informație asupra datelor viitoarelor experiențe și nici în legătură cu puterea exploziilor.

● La Sofia, în aula Universității „Kliment Ohridski", a avut loc sesiunea științifică a Uniunii matematicienilor din Balcani, la care au participat cunoscuți oameni de știință din țările balcanice, printre care acad. Nicolae Teodorescu, acad. Gheorghe Mihoc și prof. George Ciucu, rectorul Universității București.

● **In stațiunea bulgară „Drujba", din apropierea orașului Varna, a luat sfîrșit cel de-al 17-lea simpozion al mișcării „Pugwash" care a dezbătut tema „Opinia publică și securitatea europeană".**

La lucrările simpozionului au luat parte oameni de știință din 16 țări între care și din România.

● Un acord cu privire la transporturile de mărfuri și pasageri pe căi rutiere între Uniunea Sovietică și Franța, precum și la tranzitul pe teritoriul celor două țări, a fost semnat, vineri, la Moscova — informează agenția TASS.

● **La Havana, în prezența lui Osvaldo Dorticos Torrado și a altor conducători de partid și de stat cubanezi, a avut loc ședința solemnă prilejuită de împlinirea a 12 ani de la victoria obținută de forțele armate revoluționare și miliția națională revoluționară a Cubei la Playa Giron.**

● Comitetul Central al Partidului Revoluționar al Reunificării din Coreea de Sud a publicat o declarație în care sprijină rezoluția adoptată de recenta sesiune a Adunării Populare Supreme a R.P.D. Coreene în legătură cu încetarea amestecului străin în afacerile interne coreene.

● **La Moscova a fost dat publicității un comunicat al Direcției centrale de statistică privind îndeplinirea planului producției industriale pe primul trimestru al anului 1973. Producția industrială a U.R.S.S. — se spune în comunicat — a crescut cu 6,4 la sută față de aceeași perioadă a anului trecut.**

● Liau Cen-gi, conducătorul delegației Asociației de prietenie China—Japonia, și alți membri ai delegației chineze aflate în vizită la Tokio, au avut, vineri, o întrevedere cu Kenzo Kono, președintele Camerei Consilierilor a Parlamentului nipon.

● La Cape Kennedy a fost lansat, cu ajutorul unei rachete purtătoare de tip „Delta", un satelit canadian de telecomunicație „Anik-2".

Pe scurt

MEMENTO

FILME

DUMINICĂ 22 APRILIE

PETROȘANI — 7 Noiembrie: Poliția mulțumește: **Republica:** Anul carbonarilor; **PETRILA:** Fuga e sănătoasă: **LONEA — Minerul:** Fuga e sănătoasă; **ANINOASA:** Dacă e marți e Belgia; **VULCAN:** Bulevardul Romului; **LUPENI — Cultural:** Filiera; **Muncitoresc:** Despre dragoste.

LUNI 23 APRILIE

PETROȘANI — 7 Noiembrie: Vara bărbaților: **Republica:** Tora! Tora! Tora!: **PETRILA:** Fuga e sănătoasă: **LONEA — Minerul:** Explozia; **ANINOASA:** Dacă e marți e Belgia; **VULCAN:** Doamna și vagabondul: **LUPENI — Cultural:** Anul carbonarilor: **Muncitoresc:** Despre dragoste.

Radio

DUMINICĂ 22 APRILIE

PROGRAMUL 1. 6,00 Buletin de știri; 6,05 Concertul dimineții; 7,00 Radiojurnal; 8,00 Sumarul presei; 8,08 Ilustrate muzicale; 9,00 Ora satului; 10,00 Radiomagazinului femeilor; 10,30 Succese ale discului — muzică ușoară; 11,00 Buletin de știri; 11,05 Intîlnire cu melodia populară și interpretul preferat; 11,35 Formații de muzică ușoară; 12,00 De toate pentru toți...; 13,00 Radiojurnal; 13,15 Parada vedetelor; 14,00 Unda veselă; 14,30 Șlagăre, șlagăre; 15,00 Buletin de știri; 15,05 Albumul interpreților de muzică populară — frații Ion și Ștefan Petreuș; 15,20 Azi, în România; 15,30 Duete din operete românești; 15,45 Cîntecul e pretutindeni; 16,30 Sport și muzică; 19,00 Radiojurnal; 19,15 Estrada duminicală; 20,45 Consemnări; 22,00 Radiojurnal; 22,10 Panoramic sportiv; 22,50 Moment poetic; 23,00 Ora dansului; 24,00 Buletin de știri; 0,03—5,00 Estrada nocturnă.

TV

DUMINICĂ, 22 APRILIE

8,00 Gimnastica pentru toți; 8,10 Pentru sănătatea dv; 8,20 Cravatele roșii; 9,50 Viața satului; 11,00 Emisiune în limba maghiară; 12,30 De strajă patriei; 13,00 Album duminical; 18,05 Film serial pentru tineret — Tunelul timpului. (Episodul III), 18,50 Vetre folclorice — Maramureș; 19,10 Un titan al gîndirii și al acțiunii revoluționare: V. I. Lenin; 19,20 1001 de seri; 19,30 Telejurnal — Săptămîna politică internă și internațională în imagini; 20,10 Reportajul săptămînii; 20,30 Film artistic — Gas-Oil (Producție a studiourilor franceze); 22,00 Selecțiuni din festivalul de muzică ușoară de la San Remo; 22,20 Telejurnal; 22,30 Duminica sportivă.

LUNI 23 APRILIE

17,30 Curs de limba franceză — Lecția a 51-a (reluare); 18,00 Telex; 18,05 La ordinea zilei — Azi județul Arad; 18,20 Căminul; 19,00 Scena — Emisiune de actualitate și critică teatrală; 19,20 1001 de seri; 19,30 Telejurnal; 20,00 Cîntecul săptămînii; 20,05 Ancheta T.V.; 20,45 Roman foileton — Cîntec la apusul soarelui (Ultimul episod); 21,30 Revista literar-artistică T.V.; 22,30 24 de ore; 22,50 Luminile rampei.

VREMEA

Valorile temperaturii înregistrate în cursul zilei de ieri:

Maximele: Petroșani + 11 grade; Paring + 3 grade.

Minimele: Petroșani + 3 grade; Paring — 3 grade.

PENTRU URMĂTOARELE 24 DE ORE: Vreme închisă. Temperatura în scădere, pe alocuri se vor semnala precipitații slabe sub formă de averse. Vînt slab cu intensificări din sectorul sudic.

(Urmare din pag. 1)

ani, și exportăm de 50 de ori mai mult.

Vizitînd fabrica ai zice că i se spune impropriu „fabrică", pentru că de fapt ai de-a face cu un adevărat combinat unde își desfășoară activitatea circa 5 000 de salariați, care realizează o producție anuală în valoare de 3 miliarde forinți. La drept vorbind, am văzut combinate sau fabrici mari cu nume de rezonanță, cunoscute peste tot, dar a căror producție are o valoare mult mai mică decît cea obținută de fabrica de medicamente din Kobanya.

Un astfel de colos îți lasă o impresie de neuitat. Treci prin laboratoare și privești prin fereastră oamenii îmbrăcați aidoma astronautilor, care lucrează în camere închise ermetic. Îi vezi ca într-o vitrină uriașă. Nu-ți poți da seama dacă sînt tineri sau vîrstnici. Le vezi doar ochii și dacă vrei să vorbești cu una din persoanele aflate în aceste „laboratoare" relativ mici, pui mîna pe un telefon, care se află agățat în fața fiecărui laborator și începi conversația.

Inginerul-șef al fabricii, Lajos Pillich, m-a informat că înainte de intrare în aceste secții fiecare persoană își lasă hainele „de stradă" în vestiar, trece printr-o baie, apoi își pune echipamentul special — care, așa cum arătam mai sus, seamănă cu unul de astronaut și abia după aceea intră în secții, unde totul, începînd cu aerul, este sterilizat. Și ori de cîte ori o persoană părăsește aceste secții-laborator, la reîntoarcere trebuie să facă neapărat baie.

— În prezent, spunea directoarea fabricii, realizăm în fabrică peste 300 de materii de bază și medicamente. Ne-am specializat mai cu seamă în producția de hormoni, pe care-i obținem pe cale sintetică. Facem calmante somnifere și mai ales vitamina B_{12}, în producția căreia ne situăm pe primul loc în lume.

Cea mai mare parte din producție este destinată exportului. În România, fabrica — îmi precizează interlocutoarea — exportă an de an tot mai multe produse.

Nu știu dacă cineva s-a încumetat să măsoare lungimea conductelor care sînt instalate în acest combinat gigantic. Sînt aici montate zeci și zeci de kilometri de conducte de toate dimensiunile. În secțiile de sinteză, abia dacă întîlnești oameni. Doar ici, colo, cîte unul care supraveghează procesul de producție. Te și întrebi, pe bună dreptate, unde lucrează aici 5 000 de oameni?

Mă însoțește prin acest labirint de conducte un tînăr chipeș, cu o mustață strălucitor de neagră. Cunoaște fiecare colțișor din fabrică și pe toți cei care ne ies în cale. Pentru fiecare are un cuvînt. Tînărul care mă însoțește este secretarul comitetului de partid din fabrică. Cunoaște cu lux de amănunte istoricul fabricii, producția realizată în fiecare zi, și mai cu seamă oamenii. Ori de cîte ori vreunul are un necaz sau o bucurie îl caută pe Gyorgy Bergsmann, pentru a-i împărtăși bucuria sau necazurile, și a-i cere ajutorul în rezolvarea unei probleme.

De la acest tînăr am aflat că în fabrică lucrează un număr mare de specialiști și cadre cu studii medii. Iată cîteva cifre: 10 la sută din salariați au studii superioare: în fabrică există și o bază proprie de cercetare care în ultimul deceniu a realizat și asimilat jumătate din actuala producție a fabricii.

Vizitînd fabrica din Kobanya, îți poți face o imagine despre dezvoltarea pe care a luat-o în R.P Ungară producția de medicamente. În prezent producția farmaceutică este de peste 80 de ori mai mare decît cea realizată în urmă cu 20 ani. Ungaria producînd azi 5 la sută din exportul de medicamente din lume. Anual, sore aproape toate țările din lume, inclusiv spre acele țări care au o veche tradiție în producția de medicamente cum ar fi Elveția, Suedia, etc., sînt expediate medicamente în valoare de peste 1,2 miliarde forinți valută.

Fabrica de medicamente din Kőbánya

Redacția și administrația ziarului: Petroșani, strada Republicii, nr. 90, telefon: 1662.

Tiparul — Intreprinderea poligrafică Hunedoara — Subunitatea Petroșani 40 396