PROLETARI DIN TOATE ŢĂRILE, UNIŢI-VĂ !

Steagul roşu

ANUL XXX Nr. 7311 | DUMINICĂ 6 MAI 1973 | 4 PAGINI 30 BANI

ORGAN AL COMITETULUI MUNICIPAL PETROŞANI AL P.C.R. ŞI AL CONSILIULUI POPULAR MUNICIPAL

După rezultatele valoroase obţinute luna trecută la producţia de cărbune şi-n aceste prime zile ale lunii mai minerii conduşi de brigadierul Constantin Solomon de la mina Lonea sînt hotărîţi să-i „dea tare" să-şi întreacă propriile angajamente.

Vizita de lucru a tovarăşului NICOLAE CEAUŞESCU în judeţul Bacău

Rezonanţa profundă pe care o are în conştiinţa naţiunii române vasta şi prodigioasa activitate a tovarăşului Nicolae Ceauşescu, convingerea intimă a tuturor oamenilor muncii că marile înfăptuiri de după Congresul al X-lea sînt legate indisolubil de contribuţia sa personală, de spiritul înnoitor promovat de secretarul general al partidului în întreaga viaţă social-economică a patriei, poporul nostru a exprimat-o sugestiv „masa sa de lucru — întreaga suprafaţă a ţării", aleasă apreciere de stimă şi consideraţie.

Sîmbătă, 5 mai, „masa de lucru" a secretarului general al partidului a fost suprafaţa întregului judeţ Bacău. După vizita de vineri după-amiază, importante obiective economice — fabrica de hîrtie „Letea", uzina de maşini-unelte din Bacău, combinatele platformei petrochimice de la Borzeşti, complexele zootehnice din comuna Nicolae Bălcescu şi din oraşul Sascut, precum şi localitatea Slănicul Moldovei au conturat traseul deplasărilor de lucru ale secretarului general al partidului.

O zi densă de activitate în care au fost analizate la faţa locului probleme de o deosebită importanţă pentru dezvoltarea economică a judeţului Bacău, pentru valorificarea în planuri superioare a rezervelor de materie primă şi de producţie, a posibilităţilor existente în domeniile industriei şi agriculturii, al creşterii eficienţei investiţiilor, pentru sporirea aportului acestei regiuni a ţării la propăşirea patriei, în cadrul acţiunii patriotice a întregului nostru popor de îndeplinire a cincinalului înainte de termen.

În mijlocul comuniştilor, al muncitorilor, tehnicienilor şi specialiştilor, împreună cu tovarăşii Virgil Trofin, Dumitru Popescu, Cornel Burtică, cu primul secretar al Comitetului judeţean, cu miniştri, în cadrul unui larg şi deschis dialog propriu stilului de muncă al secretarului general al partidului, tovarăşul Nicolae Ceauşescu a continuat în fapt dezbaterea şi analiza pe care a avut-o cu o zi înainte cu activul de partid în legătură cu preocupările oamenilor muncii băcăoani de a fi la înălţimea sarcinilor din acest an hotărîtor pentru îndeplinirea cincinalului înainte de termen, privind măsurile luate şi acţiunile care trebuie întreprinse în vederea realizării şi depăşirii angajamentelor asumate, accelerării dezvoltării industriei şi agriculturii, îmbunătăţirii calitative, în mod substanţial, a întregii activităţi de producţie.

Vizita de lucru începe la fabrica de hîrtie „Letea", cea mai veche de acest gen din ţară. În întîmpinarea tovarăşului Nicolae Ceauşescu, a celorlalţi conducători de partid şi de stat au venit Vasile Patilineţ, membru supleant al Comitetului Executiv al C.C. al P.C.R., ministrul economiei forestiere şi materialelor de construcţii, ing. Radu Andaroche, directorul general al centralei industriale de resort.

În faţa unor machete şi grafice, directorul fabricii, ing. Iulius Wenger, prezintă preocupările actuale şi de viitor ale colectivului unităţii. Sînt evidenţiate dezvoltările multiple ale întreprinderii, ca urmare a investiţiilor făcute în anii socialismului, egale cu cele înregistrate în cele şapte decenii anterioare, precum şi a unor măsuri tehnico-organizatorice de modernizare a utilajelor, a proceselor de fabricaţie şi fluxului activităţii, luate în decursul anilor.

La întrebările tovarăşului Nicolae Ceauşescu privind modul cum se va asigura materia primă gazdele informează despre faptul că specialiştii de aici au pus la punct un procedeu care permite utilizarea, în locul unor esenţe superioare, folosite de obicei la fabricarea celulozei, a lemnului de plop, cu valoare economică redusă.

În timpul vizitării instalaţiilor pentru hîrtie velină şi semivelină, directorul întreprinderii relevă secretarului general al partidului că, datorită gîndirii tehnice şi ingeniozităţii colectivului, maşinile — vechi de cîteva decenii — au fost continuu modernizate, prin mijloace proprii, fapt care a determinat o substanţială îmbunătăţire a calităţii produselor.

În contextul problemelor legate de realizarea noii investiţii, reprezentanţii fabricii subliniază rentabilitatea extinderii fabricaţiei hîrtiei de ziar, cererea crescîndă pentru acest produs permiţînd amortizarea rapidă a unor utilaje din import.

— De ce nu vă gîndiţi să produceţi mai multe utilaje în ţară — remarcă tovarăşul Nicolae Ceauşescu.

— Multe dintre ele reprezintă unicate şi sînt scumpe din această cauză, relevă specialiştii, care încredinţează pe secretarul general al partidului, că ei se vor strădui cu atît mai mult să asimileze realizarea unor asemenea maşini.

— Pentru prima oară vom produce astfel de unicate, precizează ministrul Vasile Patilineţ, adăugînd că din totalul investiţiilor mai bine de jumătate o vor reprezenta utilajele româneşti.

— Foarte bine, apreciază tovarăşul Nicolae Ceauşescu, recomandînd din nou conducerii Ministerului Economiei Forestiere, centralei de resort să ia toate măsurile în acest sens.

O expoziţie amenajată într-o hală a întreprinderii ilustrează sugestiv preocuparea asiduă a întregului colectiv al fabricii pentru utilarea cu forţe proprii a diverselor secţii. Secretarul general al partidului apreciază favorabil faptul că prin reamplasarea unor utilaje s-au creat spaţii suficiente pentru montarea unei maşini pentru fabricarea hîrtiei, ale cărei subansamble sînt în întregime creaţie a colectivului unităţii.

Secretarul general al partidului cere să se amplifice această activitate şi să se extindă în toate întreprinderile din sector, asimilîndu-se în acelaşi timp o serie de utilaje care astăzi sînt încă importate.

Aceeaşi perseverentă preocupare pentru modernizarea vechilor utilaje se vădeşte şi la instalaţia pentru fabricaţia hîrtiei de ziar.

Un îndemn mobilizator apare pretutindeni: „Calitatea se realizează şi apoi se controlează; această sarcină ne priveşte permanent". În sectorul instalaţiilor pentru hîrtie subţire, este oferit — inopinat — un exemplu concret asupra modului cum muncitorii se preocupă de calitatea producţiei, prin autocontrolul muncii. Tovarăşul Nicolae Ceauşescu zăboveşte cîteva momente şi priveşte cum execută muncitorul Nicolae Măjerescu, care lucrează de 47 de ani în fabrică, operaţiile de control a producţiei, cu instrumente de mare precizie.

Secretarul general al partidului constată cu satisfacţie calitatea deosebită a hîrtiei, precum şi faptul că fabrica, în colaborare cu unele institute de cercetări şi uzine chimice, a îmbogăţit continuu sortimentele, al căror număr a ajuns astăzi la peste 150. Tovarăşul Nicolae Ceauşescu recomandă valorificarea în continuare a experienţei şi potenţialului tehnic al colectivului, prin realizarea unor noi tehnologii şi sortimente.

Muncitorii, tehnicienii, inginerii, aflaţi în plin proces de muncă, aclamă, scandează continuu „Ceauşescu — P.C.R.", „Bine aţi venit în mijlocul nostru !", „Să ne trăiţi mulţi ani !". Se aud de pretutindeni urări care exprimă dragostea faţă de conducătorul iubit al partidului şi statului.

În această atmosferă, vizita în fabrică ia sfîrşit.

Tovarăşul Nicolae Ceauşescu felicită pe gazde pentru realizările obţinute, le urează noi succese, o contribuţie mai mare la realizarea de către judeţ a cincinalului înainte de termen. Totodată, cere urgentarea construcţiei noilor obiective prevăzute aici în actualul cincinal, astfel încît economia ţării să beneficieze de noi capacităţi de producţie, capabile a contribui la sporirea avuţiei naţionale.

Vizita continuă la Întreprinderea de maşini-unelte, nou obiectiv care-şi înscrie numele pe harta economică a oraşului.

Întîlnirea secretarului general al partidului cu ministrul industriei de maşini-unelte şi electrotehnicii, Gheorghe Boldur, directorul uzinei, ing. Vasile Talpă, cu alţi factori de răspundere a prilejuit, din primele momente, un schimb de opinii în probleme de larg interes pentru activitatea viitoare a întreprinderii, în centrul atenţiei aflîndu-se măsurile preconizate în vederea apropierii momentului intrării în funcţiune a acestui important obiectiv economic.

Discuţia începe în faţa unor grafice, unde gazdele prezintă cîteva date semnificative privind amplasarea şi profilul întreprinderii, structura şi dinamica producţiei, volumul investiţiilor, organizarea tehnologică, pregătirea cadrelor. Din cele relatate reiese că unitatea va realiza, în principal, două familii de produse: maşini de alezat şi frezat şi maşini de frezat longitudinal portal. Este exprimată hotărîrea inginerilor, tehnicienilor şi muncitorilor de a transpune cu hotărîre în fapt recomandările tovarăşului Nicolae Ceauşescu referitoare la diversificarea producţiei, arătîndu-se, în acest sens, că pentru 1974 sînt prevăzute cinci tipodimensiuni, iar pentru anul 1975 — opt tipodimensiuni. Valoarea producţiei globale este prevăzută să se cifreze la 440 milioane lei.

În cadrul acestui dialog de lucru, sînt împărtăşite unele greutăţi întîmpinate în realizarea la timp a investiţiei. Se subliniază faptul că, deşi întreprinderea trebuia să producă din luna iunie a anului curent, acest termen de intrare în funcţiune a fost amînat cu mai bine de un trimestru. Gazdele arată că această întîrziere se datoreşte, în mare măsură, nelivrării la vreme a utilajelor.

Analizînd cu cei de faţă această situaţie, tovarăşul Nicolae Ceauşescu trasează sarcina de a se lua de urgenţă măsurile care se impun în vedere dotării întreprinderii cu utilajele necesare, pentru ca unitatea să intre, cît mai curînd, în circuitul economic, cu atît mai mult cu cît construcţia halelor este aproape gata. Secretarul general al partidului propune conducerii ministerului să aibă în vedere o redistribuire a utilajelor, în sensul ca acele instalaţii care se găsesc în dotarea unor fabrici şi nu-şi găsesc o întrebuinţare completă să fie îndreptate acolo unde este cu adevărat nevoie de ele. Aceeaşi prioritate trebuie să fie acordată şi la utilajele ce urmează să fie livrate altor întreprinderi, din producţie proprie sau import.

Cerînd ca în termen de două săptămîni acest program de redistribuire să fie pus la punct, în colaborare şi cu alte ministere, şi prezentat spre aprobare, tovarăşul Nicolae Ceauşescu atrage atenţia că în ceea ce priveşte maşinile din import să se analizeze posibilitatea asimilării lor. „Trebuie să vedem — subliniază secretarul general al partidului — dacă asemenea maşini nu se pot produce în ţară".

Conducerea ministerului, a întreprinderii îl asigură pe tovarăşul Nicolae Ceauşescu că, în lumina indicaţiilor sale, vor acţiona cu fermitate pentru punerea neîntîrziată în funcţiune a acestui obiectiv economic.

Vizita conducătorului partidului şi statului nostru a impulsionat activitatea ministerului, a mobilizat energiile inginerilor, tehnicenilor şi muncitorilor întreprinderii, ele concentrîndu-se în direcţia recuperării rămînerilor în urmă, a îndeplinirii în mod exemplar a sarcinilor ce le revin în anul 1973, în acest cincinal.

Unele din aspectele agriculturii băcăuane, domeniu ce dispune de serioase posibilităţi şi condiţii optime care trebuie să fie valorificate mai deplin — după cum remarca tovarăşul Nicolae Ceauşescu în discuţia cu membrii biroului Comitetului judeţean de partid — au fost discutate direct, pe teren.

Unul din locurile acestei analize: Întreprinderea zootehnică de stat din comuna „Nicolae Bălcescu". Complexul de aici oferă o imagine concretă a modului cum se aplică programul naţional de dezvoltare a zootehniei, indicaţiile secretarului general al partidului — date cu prilejul vizitării altor ferme — privind sporirea eficienţei economice în unităţile agricole de tip industrial, a realizărilor înregistrate în aceste direcţii, dar şi a neajunsurilor care mai persistă, remedierea lor făcînd obiectul unor recente măsuri.

În cadrul acestei sfere de preocupări, ministrul agriculturii, tovarăşul Angelo Miculescu, arată că, în prezent, în întreaga ţară au fost construite, în cadrul întreprinderilor de stat, 32 de astfel de complexe zootehnice. Fiecare dintre aceste unităţi agricole de tip industrial de creştere şi îngrăşare a porcilor dispune de capacităţi între 30 000 şi 150 000 de animale, realizîndu-se astfel prevederile de pînă acum pentru acest sector. Cooperativele agricole au construit, de asemenea, 55 de astfel de unităţi cu capacităţi de cîte 15 000—60 000 de animale. În general, ele sînt amplasate în partea de sud-est a ţării, unde există o puternică bază furajeră.

Urmărind aplicarea cu stricteţe a hotărîrilor partidului, a indicaţiilor dumneavoastră, tovarăşe secretar general, privind economisirea terenurilor agricole, subliniază Sabin Deaş, directorul întreprinderii, în colaborare cu proiectanţii şi constructorii, am amplasat întregul complex pe o suprafaţă cu 12 hectare mai mică, faţă de cît ocupă unităţile mai vechi de acest tip. De asemenea, în vederea intrării rapide în circuitul economic, am început activitatea în hale, succesiv, pe măsură ce au fost terminate. Ca urmare, în primele 4 luni din acest an, am livrat 200 tone carne peste plan, am obţinut 16 000 purcei în plus, a sporit greutatea medie zilnică a acestora cu 4,3 la sută faţă de grafice.

— La ce greutate livraţi animalele, întreabă secretarul general al partidului.

— La 105 kg şi vom ajunge să le livrăm la 120 kg, răspunde directorul întreprinderii.

— Trebuie să realizaţi aceasta pe seama intensificării sporului de greutate zilnică şi nu prin prelungirea duratei de creştere — indică tovarăşul Nicolae Ceauşescu.

Se vizitează, apoi, cîteva compartimente de producţie. Curăţenia exemplară, sistemul de aerisire asigură animalelor condiţii optime de dezvoltare.

Tovarăşul Nicolae Ceauşescu apreciază eforturile specialiştilor pentru aplicarea neabătută a indicaţiilor date. Totodată, observaţiile sale vizează îmbunătăţiri constructive, în condiţii economice mai avantajoase, care să asigure o bună aerisire şi iluminare a halelor, potrivit tehnologiilor recomandate. De asemenea, se recomandă Ministerului Agriculturii să studieze posibilităţile de amplasare a centralelor de încălzire în aşa fel încît să se evite racordurile lungi, care sînt costisitoare şi pe deasupra ocupă mult teren. Reţinînd faptul că spaţiile dintre hale au fost mult reduse, ceea ce constituie un lucru bun, secretarul general al partidului a indicat ca şi drumurile de acces să fie îngustate.

Asigurînd că aceste indicaţii vor fi îndeplinite, directorul întreprinderii agricole de stat transmite tovarăşului Nicolae Ceauşescu hotărîrea muncitorilor de a nu-şi precupeţi eforturile pentru realizarea cincinalului înainte de termen, de a spori contribuţia lor la buna aprovizionare a populaţiei.

Tovarăşul Nicolae Ceauşescu felicită gazdele pentru succesele obţinute şi le urează noi realizări în muncă, pentru a asigura cantităţi tot mai mari de produse alimentare.

La încheierea vizitei, secretarul general al partidului, ceilalţi oaspeţi sînt din nou înconjuraţi cu multă căldură de către populaţia comunei, prezentă cu mic cu mare. Ei au ţinut să exprime direct tovarăşului Nicolae Ceauşescu dragostea pe care ţărănimea cooperatistă o păstrează condu-

(Continuare în pag. a 3-a)

Colectivele de muncă în faţa cerinţelor prioritare ale întrecerii

Mai mult cărbune

Vrednicii mineri din brigada condusă de CONSTANTIN ALEXE de la sectorul IV al minei Petrila, din prima zi a lunii mai, au izbutit să extragă un volum sporit de cărbune. După trei zile minerii conduşi pe schimburi de către IOAN TODEA, IOAN MEDVESKI, VASILE CRICĂ şi LUDOVIC VASS, raportează un plus de cărbune, faţă de plan, de 32 tone, obţinut pe seama creşterii randamentului mediu zilnic în abataj cu 80 kg pe post.

Concomitent cu operaţiile din abataj ei muncesc cu stăruinţă şi pentru pregătirea corespunzătoare a următoarei felii a abatajului nr. 19-18, din stratul 3, în aşa fel încît în decada a doua a lunii, odată cu închiderea actualului frontal, să poată extrage primele tone de cărbune din noua felie.

Din primele zile

Din sectorul V al minei Lonea, aşa cum ne-a comunicat tehnicianul Gheorghe Bradu, cele mai substanţiale realizări la producţia de cărbune pe perioada primelor trei zile din luna curentă le raportează brigăzile conduse de CONSTANTIN CHIŢOIU, LUDOVIC REPAŞ şi GHEORGHE CUZULOV.

Angrenate într-o îndîrjită întrecere pentru ocuparea locului de frunte şi pentru sporirea continuă a producţiei de cărbune pe sector, colectivele celor trei brigăzi au produs zilnic peste sarcina de plan cantităţi de cărbune care însumează, la fiecare din cele trei abataje, 69, 29 şi, respectiv, 13 tone de cărbune. Ele sînt rodul muncii tot mai spornice a minerilor care şi pînă acum s-au situat, prin realizările obţinute, printre fruntaşii sectorului şi chiar ai minei Lonea.

Constructorii menţin la cote ridicate realizările

Constructorii edificiilor soc[illegible] din municipiul nostru confirmă prin noi fapte de muncă aprecierile pozitive la adresa muncii lor.

În Petroşani, echipele conduse de **Marin Rădulescu, Dumitru Roşu, Dumitru Postolache** (zidari), **Gheorghe Beţivu, Dumitru Negoiţă** (mozaicari), **Dumitru Moraru** (parchetari), **Gheorghe Neagoe** (dulgheri) şi **Ludovic Horvath** (fierar-betonişti) au terminat, în luna aprilie, lucrările la blocul H 3–2 cu 60 apartamente din cartierul Aeroport, şi au executat glisarea blocului G 1–2.

Echipele amintite mai sus au întrunit, şi de această dată, unanime aprecieri pentru calitatea lucrărilor, pentru activitatea constantă desfăşurată pentru conştiinciozitatea cu care răspund cerinţei de intensificare a ritmului de lucru în vederea asigurării execuţiei la termen a apartamentelor prevăzute pentru oamenii muncii din Valea Jiului.

Pe agenda de lucru a colectivelor miniere

Realizarea integrală şi la timp a lucrărilor de pregătire

Este cunoscut că producţia viitoare de cărbune trebuie asigurată din timp prin executarea în termen a lucrărilor miniere de deschideri şi pregătiri. De felul în care acestea sînt executate — de volumul şi calitatea lor — depind capacităţile de producţie de mîine.

Pe ansamblul unităţilor miniere din Valea Jiului, trimestrul I al anului curent ca şi luna aprilie s-au încheiat cu un bilanţ negativ la lucrările miniere de pregătire. S-a înregistrat, pe cele patru luni, o restanţă de peste 3 500 metri liniari. Doar două unităţi miniere şi-au realizat sarcinile de plan la pregătiri, Lonea şi sectorul Bărbăteni, cele mai mari restanţe înregistrîndu-se le exploatările miniere Aninoasa, Dîlja, Uricani, Vulcan, Petrila...

Se înţelege că această situaţie necorespunzătoare naşte îndoieli asupra certitudinii îndeplinirii ritmice a sarcinilor producţiei de cărbune în etapele următoare. Am încercat să aflăm cauzele acestor restanţe, să cunoaştem preocupările manifestate pentru recuperarea grabnică a lor, dat fiind că nu este admis ca această stare de lucruri să dureze, nu se poate ca sarcinile de producţie, mereu în creştere, să nu aibe asigurate premisele îndeplinirii lor.

Sintetizînd constatările culese în cursul investigaţiilor pe care le-am întreprins, se desprinde, în primul rînd, că nu se asigură o **plasare** corespunzătoare a lucrărilor miniere de pregătire, conform preliminarelor întocmite la început de lună, de trimestru sau chiar la început de an, fată cîteva exemple:

La mina Uricani, sectorul I avea de realizat 60 ml pentru pregătirea lentilei nr. 6 din blocul II. „Lucrarea a mai fost planificată de 2-3 ori în trimestrele precedente", ne-a relatat topograful minei, ing. Ioan Vetlen. Pînă în prezent, constatăm noi, nu s-a realizat nimic. Tergiversările în atacarea lucrărilor continuă să ţină neutilizate rezervele existente aici.

Sectorul II producţie de la mina Aninoasa a rămas „dator", pînă în prezent, cu peste 200 ml de pregătiri. L-am solicitat pe inginerul Teodor Cosma să ne lămurească asupra împrejurărilor în care s-a produs această restanţă:

— Din hotărîrea conducerii minei, brigada lui Ion Borincz, de la pregătiri, a fost repartizată chiar din prima zi a anului să lucreze la sectorul III producţie, ne-a relatat interlocutorul. Ea a fost readusă în sector abia în acest trimestru. Între timp, noi am format de la 1 martie, o altă brigadă de pregătiri care, însă, nu a reuşit să compenseze absenţa unei brigăzi fruntaşe.

Deci, un sector a fost defavorizat, încercîndu-se remedierea stării de lucruri de la un alt sector. Dar, nici sectorul III al minei, chiar dacă a executat 926 ml de pregătiri

Ing. Anton HOFFMAN

(Continuare în pag. a 3-a)

Prin cartierele municipiului în căutarea unui răspuns la O PROBLEMA GOSPODAREASCA

„Jocul" de-a spaţiile de joacă pentru copii

Cititorii sesizează — INTERVENIM!

Variaţiuni pe aceeaşi temă

Vineri dimineaţă a sosit la redacţie o scrisoare. Iată un fragment din conţinutul ei: **„Sîntem mineri, ne am stabilit cu familiile noastre aici (str. Unirii, Aeroport Petroşani, bloc 14). Noi dorim ca după orele de muncă să ne întoarcem acasă cu plăcere, iar copiii noştri să trăiască în condiţii mai bune decît am avut noi cu mulţi ani în urmă. Cerem sprijinul ziarului, deoarece am solicitat de nenumărate ori la Asociaţia de locatari, şi la consiliul popular să ne amenajeze un parc cu bănci şi cîţiva pomi să ne mai odihnim după muncă; de asemenea, o parte din teren să fie amenajat pentru copiii mici, cu instalaţii de joacă pe care noi nu le avem. Avem doar un teren cu aspect de maidan".**

Aceste rînduri dezvăluie o realitate. O realitate care poate fi întîlnită în majoritatea cartierelor din oraşele municipiului nostru, care diminuează frumuseţea acestor ansambluri de locuit prospeţimea şi ospitalitatea lor.

Aşa am pornit în vizită prin aceste cartiere...

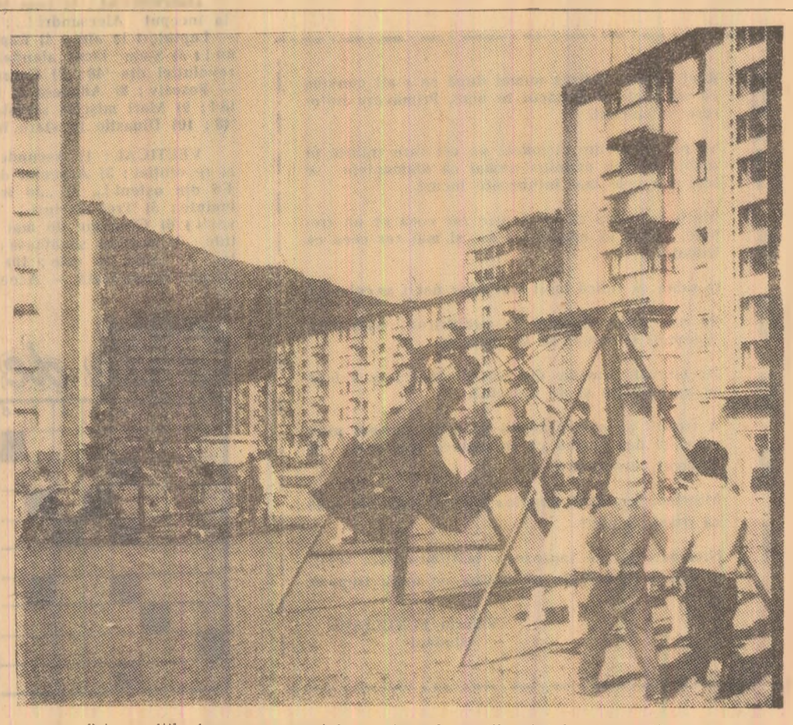

Prin spaţiile frumos amenajate pentru ei, copiii „sînt la ei acasă".

Vulcanul este oraşul care posedă unul din cele mai frumoase cartiere — Coroeştiul. La intrarea în cartier, pe dreapta, dar mai ales pe partea stîngă, spaţiile pentru cei mici sînt amenajate cu multă fantezie — tobogane, tunele din beton, leagăne şi alte „instrumente" de joacă. Aici şi spaţiile verzi sînt mai bine păstrate (tocmai se plantau flori). Tot în această parte a cartierului sînt şi două terenuri amenajate, unde cei mari pot bate mingea fără a intra în conflict cu... iarba verde sau cu florile.

Pînă aici s-ar părea că toate sînt bune, că toţi copiii ar dori să locuiască în cartierul Coroeşti. Dar, cum intri în „inima" cartierului începi... „variaţiunile". Cîte o hintă ici colea, pentru ca apoi să dispară definitiv deşi spaţiu există. În loc de spaţii amenajate pentru ei, copiii au la îndemînă, pe strada Republicii — în jurul blocului 36 şi celorlalte — mormane de pămînt, rămăşiţele şanţului săpat pentru conducta de apă.

La ora cînd ne aflam în acest cartier soarele scosese afară părinţi şi cîrduri de copii. Stăm de vorbă cu cetăţenii **Al. Corbu** şi **Maria Popa** care supravegheau copiii ce se jucau pe aleea betonată spre blocul nr. 36...

— Nu sînt spaţii amenajate, se joacă şi ei cum pot, mai ajung şi pe iarbă, mai calcă florile.

Alături, două fetiţe — Cristina şi Tania — cu jucăriile pentru nisip.

— De ce vă jucaţi pe alee

(Continuare în pag. a 3-a)

MAGAZIN

Data nunții i-a adus 500 000 de mărci

Unui cetățean din Karlsruhe (R. F. Germania) i s-a împlinit la un mod original visul vieții. Pe un bilet de loterie, el a trecut datele zilelor sale de logodnă și de nuntă, cîștigînd apoi suma de 500 000 mărci. La aceeași loterie, funcționarul care pînă acum trăia dintr-o leafă modestă, a mai realizat încă un cîștig. Dintr-un loz achiziționat în comun cu cîțiva colegi, i-a revenit partea sa de 1 300 de mărci.

De ici, colo...

Și calculatorul greșește

Gianfranco Vanucci, de profesie frizer din Roma, poate să mulțumească computerului secției financiare unde trebuia să plătească impozitul pe venit. Pentru 1972, computerul i-a calculat o sumă de... 3 lire. Mașina a omis din întîmplare cîteva zerouri. Neputincioasă în a furniza o explicație erorii, secția financiară a complicat mai mult problema afirmînd că „mașina ar putea cu același succes chiar să adauge cîteva zerouri".

Mumii descoperite în Argentina

Profesorul Marino Gambier, de la Muzeul arheologic din San Jaun (Argentina), a descoperit în regiunea Calingasta, din apropiere de cordiliera Anzilor, la 1 250 km nord-vest de Buenos Aires, mumii datînd de 4 500 ani.

Au fost descoperite, de asemenea, ustensile de menaj, vase, pietre prețioase și arme datînd dintr-o perioadă anterioară aceleia a arcurilor cu săgeată.

Astrologi în închisoare

Pentru că este nemulțumit de prezicerile lor, Lon Nol a aruncat în închisoare pe cei mai „eminenți" astrologi din Cambodgia. Aceștia, în număr de 50, au anunțat că în mod sigur Lon Nol nu se va mai afla la putere mult timp după luna aprilie.

Astrologii, care în Cambodgia se bucură de un oarecare credit în rîndul populației, s-au alăturat astfel oamenilor politici, ziariștilor, studenților și altor „agitatori" închiși în ultimele zile în baza noilor legi excepționale.

Se spune că Lon Nol cheltuiește sume considerabile pentru întreținerea unei echipe de astrologi personali. Recent el l-a concediat pe astrologul său principal pentru că nu a prezis atacul de acum cîteva săptămîni asupra Palatului prezidențial.

Daniele Rouchy, în vîrstă de 29 de ani, este singura femeie din Europa, care zboară pe un girocopter. Acest aparat de zbor este alcătuit dintr-un fotoliu instalat pe un schelet metalic și propulsat de două elice de helicopter. Singura instalație de protecție a pilotului, împotriva vîntului ori ploii, este o simplă centură de securitate petrecută pe deasupra combinezonului de aviator. Acest original aparat de zbor se poate desplasa cu o viteză de 100 km pe oră, la o altitudine de cca. 400 m cu o autonomie de zbor de aproape o oră.

In foto: Curajoasa Daniele Rouchy pregătindu-se pentru decolare, instalată în girocopter, pe aerodromul din Avignon.

De patru ori electrocutat

Paznicul forestier Roy Dooms Sullivan de la un parc din Virginia este fără îndoială singurul om care a supraviețuit după patru electrocutări de pe urma trăsnetului.

Reanimat de fiecare dată, acest campion, un fel cu totul deosebit, continuă să se plimbe pe orice vreme cu arma la bandulieră, în parcul pe care îl păzește. În plus, el poartă cu sine o umbrelă care accentuează, după cum se știe, pericolul de electrocutare.

Un gangster „invincibil" este prins de un copil

Bandit de drumul mare, asasin în timpul liber, Léon Gnanhoui — circa 80 kg alură atletică — a primit cea mai mare lovitură din viața sa: a fost prins și doborît la pămînt de un băiețel de 12 ani, care a făcut posibilă arestarea acestuia.

După un asasinat la Lomé (Togo), Léon Gnanhoui a fost arestat în Dahomey, dar a reușit să fugă din închisoarea de la Catonou, refugiindu-se în orașul Ouidah. Aici a încercat de trei ori, în cursul aceleiași nopți, să dea o lovitură, dar la cea de-a treia încercare a fost prins cu ajutorul unui băiețel de 12 ani. Mihnit, Gnanhoui a spus: „Fără nici o îndoială toate sînt pe dos!"

Împotriva infractorilor

Criminaliștii de la Scotland Yard și-au completat arsenalul lor de luptă împotriva criminalității cu încă o noutate. Acum polițiștii vor putea descoperi urma infractorului chiar cînd s-ar părea la prima vedere că ea nu există. În aceste cazuri va fi folosit efectul electrizării covorului pe care a lăsat urmă încălțămintea infractorului. Mini-încărcăturile de electricitate statică care se mențin pe locul urmei sînt acumulate de bucăți de masă plastică speciale asemănătoare cu confetiile care sînt presărate pe covor și în fața privirii anchetatorilor apar contururile clare ale tălpii.

Și părinții trebuie să învețe...

O fetiță poloneză în vîrstă de zece ani s-a supărat pe tatăl său care afirmase că nu a meritat niciodată un cadou de Anul Nou. S-a supărat atît de tare, încît a trimis o scrisoare la direcția întreprinderii în care tatăl său lucra ca inginer, cu rugămintea „să-l învețe că fiecare copil trebuie să primească daruri de Anul Nou"!

Nistor Negoi, muncitor la ocolul silvic Lupeni, un bun vînător amator și... cel mai mare om din Dilja... la înălțime.

Dar pînă la mesteacăn mai are...

Foto: I. CIUR

GÎNDURI

Răul trebuie distrus numai după ce v-ați convins că nu poate fi prefăcut în bine. Primăvara înfloresc și salcîmii.

Să nu nesocotim niciodată pe cei care trăiesc în umbră. Să ne amintim numai că diamantele se scot din cele mai întunecate locuri.

Mulți se laudă că fac foarte rar ceea ce nu trebuie, uitînd să adauge că fac și mai rar ceea ce trebuie.

O sabie se ridică mult mai ușor decît se coboară.

Să nu credeți imediat în strălucirea oglinzilor. Așteptați eventual să se insereze.

De cîte ori mîncăm din fructul unui pom e bine să ne amintim și de rădăcină.

A trebuit să moară destul de mulți oameni pînă ca să-și dea seama că în pădure mai cresc și ciuperci otrăvitoare.

Mincinoșilor. Pînă noaptea tîrziu mi-ați tot spus că timpul e mort.

Niciodată nu ne îngrozește înălțimea unei scări, ci faptul că trebuie să călcăm pe toate treptele ei.

Valeriu BUTULESCU
student

A început sezonul...

Prima zi de mai prima zi de primăvară, prima zi de sezon turistic plin; iată o zi ca oricare alta dar cu atîtea semnificații pentru cei ce iubesc natura, mersul pe jos, drumeția pe înalte creste și piscuri.

Întotdeauna luna cîmpurilor înverzite și a pomilor înfloriți începe cu „atacul" în masă a cabanelor și a locurilor tradiționale unde pentru prima oară în an ieșim cu mic cu mare pentru a face cunoștință cu natura.

Și în acest an tradiția a fost respectată. În ciuda unor prognoze meteorologice puțin favorabile, exodul turiștilor spre cabane în zilele de 1 Mai a subliniat o realitate evidentă: ne aflăm în plin sezon turistic!

Au fost abandonate pînă în toamnă, puloverele groase și pantalonii lungi. În locul lor, pe cărările munților am văzut turiști echipați în pantaloni scurți și bluze vărătice, cu aceleași rucsacuri doldora în spate.

Înșiruite pe poteci încă nebătătorite, grupuri vesele au părăsit pentru două-trei zile sălile de clasă, atelierele și abatajele, birourile, căutînd compensații fizice și psihice în decorul natural atît de darnic concetățenilor meleagurilor petroșănene.

Iată, acest grup s-a așternut în urcuș susținut pe cărarea șerpuitoare cunoscută de atîția ani, care le pare totuși nouă. Pădurea este aceeași, păsările își deapănă trilurile la fel, peisajul cunoscut pînă în cele mai mici detalii nu s-a schimbat. De ce atunci acest grup, poate el însuși în aceeași componență de mai mulți ani, reia în fiecare primăvară același drum, cu senzația efectuării unei premiere? Pentru că bucuria pe care clipa plecării o creează, este întotdeauna nouă. Primii pași pe aceeași cărare atît de cunoscută îi se par mereu altfel, pentru că natura însăși, deși fidelă admiratorilor ei pe care nu îi dezamăgește niciodată, își schimbă doar haina, întocmai ca o fată frumoasă care se dorește mereu atrăgătoare.

A început sezonul! Dacă în zilele de iarnă și de început de primăvară, straturile groase de zăpadă ne refuzau avînturile, doar în jurul cabanelor și a pîrtiilor de schi din împrejurimi, acum și cele mai înalte și ascuțite piscuri devin accesibile. Traseele de creastă reintră în drepturi, corturile se instalează tot mai des în margini de păduri sau lîngă cristaline lacuri glaciare, și în prag de seară tradiționalul loc de tabără devine o plăcută realitate.

Cînd primii zori apar de după stînci în zilele senine de un albastru ireal, turistul vrednic e undeva departe de cabană. Lîngă un șipot de izvor își ia dejunul și nu arareori e „deranjat" de-un căprior să zicem, venit și el în căutarea elixirului cristalin. Se așterne apoi din nou la drum, trecînd o zi întreagă pe lîngă creste, văi, cascade, peșteri. Le mai văzuse și în alți ani dar parcă acum i se păreau altfel...

A început sezonul!

Aurel DULA

Pentru cei ce frecventează cărările turistice din masivul Parîng, imaginea alăturată le este desigur foarte familiară. Pentru ceilalți le recomandăm s-o indentifice chiar în prima duminică. Este vorba de traseul dintre cabana Rusu și cabana I. C. F. în care turiștii din imagine privesc spre coama Slima.

în pantaloni scurți și în bluze...

Microfoileton

Nu găsesc termen pentru ei...

...Așa cum am spus. Sînt oameni pe care să nu-i atingi cu o floare. Atît sînt de cumsecade, atît sînt de sensibili la tot ceea ce îi înconjoară, la tot ceea ce mișcă în jurul lor. Dar cum să nu devii rău cînd întîlnești inși pe care nu-i poți numi oameni. Da, inși cu pretenții de inteligență, adicătelea care, zic ei, judecă... Cum? N-ai văzut? Nu cred! Eu aproape în fiecare seară mă izbesc de cîte unul din ăsta. De ce vorbesc urît? Că sînt oameni? Imposibil! Dacă i-aș numi ritoși aș insulta bietele animale că doar ele d-aia au rît, să rîne. Pe unde pot... Să găsesc alți termeni? Păi un alt termen n-am, decît că is mai răi decît ființele necuvîntătoare. Cum, de ce cred astă? Păi d-aia! Cum califici tu un ins care după ce că urlă noaptea de se crede că el a înființat opera, îl vezi proptindu-se de cîte o bară care susține tabla indicatoare „stație de autobuz", o zgîlțîie, o smulge și o trintește cît colo, în șanț sau chiar pe șosea. Pe urmă ca un erou, ca un „sfarmă fiare", dintr-o mișcare, doboară tomberoanele pe trotuar și rînește satisfăcut. Apoi, a doua zi, merge cu reclamații, dă „indicații" oamenilor de ordine, gospodarilor că „...nu-s în stare să păstreze bunurile..."

Acum, nu de mult, nici nu se făcuse ora 10 seara, că iată ce văd pe un frate de-al celui de care îți vorbeam, un individ „vivace", care s-a oprit în fața Școlii nr. 1 Petroșani și a răsturnat o vază mozaicată, cu panselițe, pe iarbă. Ce i-or fi făcut bietele flori? E adevărat că după o zi, cîțiva gospodari au ridicat-o și au răsădit alte flori. Da eu am apucat s-o pozez înainte. Păcat că n-am putut poza „insul" dar i-am înregistrat opera. Sper însă că o să-mi pice odată un soi d-ăsta în obiectiv. Și, mamă, mamă ce recompensă voi lua de la institutul de paleontologie. Cum? Să nu-mi găsesc nașul printre aceștia? Păi, dragul meu de ei nu ne este frică. Că ăștia-s oameni pe care să nu-i atingi cu o floare. Ci cu parul!

I. LICIU

Operă a inșilor nocturni.

Cronica rimată

Vine... Vine...

— Cer scuze prea frumoaso și rog, neapărat,
Doar cîteva minute să pierzi, acum, cu mine
Într-un interviu „fulger", ce l-am intitulat:
(Anticipînd succesu-mi) „Cînd primăvara... vine"
— De acord! Dar te grăbește, să mă întrebi atent...
Nu prea am timp de glume; am mai fost reținută...
— Să-ncep atunci: Cu planul. Te-nfiripi — în procent —
Cam cît?
— Cum cît?! Vezi bine, de-acum, sută la sută!
— Ai să-ntîlnești în cale, și zău de mă-ndoiesc,
Zambile și lalele ce-ți cîntă osanale,
Muguri și crengi în floare, cenarfumat zîmbesc
Dar vreau să știu ce-ți place și ce nu-ți place-n Vale?
— Magnifice sînt toate, nu-ți spun de ce, nici cum;
Aluzia-ți subtilă, cred, altceva vizează.
Îmi place mult orașul Vulcan. E fără fum.
Dar nu-mi place Lupeniul; pe-alocuri hibernează.
Apoi, nu-mi place parcul din Petroșani. Să știi,
Că-n zona lui redusă, dar ademenitoare,
Alături cu părinții, se odihnesc copii,
Iar într-un colț, „grămada"... (și veche, dar și mare).
Cît despre cele două cartiere-aș vrea să-ți zic,
Că-n timp ce — „Aeroportul" are culori mai... calde,
„Carpații" — în incinte — are verdeață-un pic;
Dar e cam sur, oricîtă lumină o să-l scalde.
— Dar despre șantiere? Nu ai nimic de spus?
Din zi în zi, mai multe lucrări se înfiripă...
— Pe graficul de muncă, să urce-aș vrea, mai sus!
E delăsare încă, și semne de risipă...
Există încă semne de... lipsă de respect
Pentru ce-i „bunul public", obștească avuție.
Se cere o măsură — în spirit circumspect.
Economia-n toate aduce bogăție...
— Mai am o întrebare, doar una să îți pun.
Părerea ta contează! Ce zici despre vitrine?...
—În aprovizionare, observ — cum să îți spun —
Un „suflu" nou. Azi, intru în magazine pline.
Semnez aici prezența, pe mărfuri de sezon,
Și ochii-mi se desfată cu stofe colorate
De la nuanța pală, la cel mai închis ton...
— Mersi! Drum bun frumoaso! Pe gînd și... pe-așteptate!

BĂTRÂNUL

REBUS ■ REBUS ■ REBUS ■ REBUS ■ REBUS ■ REBUS

ORIZONTAL: 1) Leat 1848 (fem. pl.); 2) Elogiat — scrie la început Alecsandri!...; 3) ...și tot la început neclintit! — Luptători la afet; 4) Răpus — Trei capitole din Densușianu!; 5) Ș-am făcut alandala!... — ...cam acru; 6) Corifeul revoluției din '48; 7) Coarne la o margine!; — Cam rece — Posesiv; 8) Adunată la început!... — ...pe urmă suprimată!; 9) Mari mișcări sociale care au culminat cu cea de la '48; 10) Dinastie în stare incipientă — Chema la luptă.

VERTICAL: 1) Ascunde parțial lumina; 2) Marele bar al revoluției; 3) Aspectul de masă al revoluției (fem. pl.) — 4-5 din oșteni!... 4) ...la începutul ogorului!... — ...avîntați înainte; 5) Trei sferturi... de pită!... — ...cu multe fire verzi; 6) Ginganie de mai — Aici se rememorează revoluțiile; 7) Imagine sănătoasă; 8) Atributul baionetelor — Forțe... — ...stau în cale; 10) Munte cu fruntea de stincă... o enigmă neexplicată — Aceea.

I. IRIMESCU

File de istorie

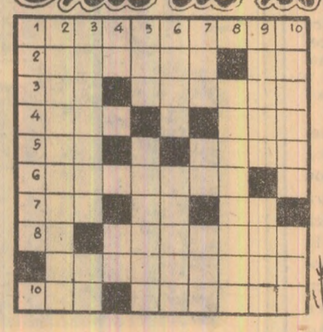

ORIZONTAL 1) Autorul „Florilor de mucigai"; – A scris poezia „Flori, frumoase flori"; 2) Compozitor autorul melodiei „Primul ghiocel" – A pictat tabloul „Flori"; 3) Autorul pinzzei „Vînătoarea de flori" – Autoarea poeziei „Flori de vis"; 4) Petale de garoafă!; – Autorul piesei corale „Mîndră floare-i norocu"; – Toporași înfloriți!... 5) ...La Constanța! – Romancier englez, autorul volumului „Doamna cu garoafe"; 6) Diminutiv masculin; – Narcise scuturate! – Sine qua-non-ul creșterii florilor; 7) Autoarea poeziei „Ierugă la floare" (Cristina); – Încrețitură; 8) Trandafiriu! – Inmuguri! – A se lipi bine; 9) Acum, după ce... – Autorul poeziei „Definiția florii de colț" (Octavian); 10) Meri... în floare! – Vestitorii florilor (dim.); 11) Flori de liliac! – Împodobită cu flori la... sărbători; – Petale de anemonă!; 12) Floarea Ninei Cassian (pl.) – Autorul poeziei „Fata cu trandafiri";

VERTICAL 1) Scriitor francez autorul poemului „Trandafir și viorea"; – A compus melodia „Flori de cîmp"; 2) Floarea cîntată de N. Kirculescu; – Autorul poeziei „Floarea de stincă"; 3) Fost complex de gimnastică; – A scris poezia „De unde în ceruri, în ape curg flori" (Veronica); 4) Diminutiv feminin; – E... acru; – Din floricele! 5) Ene! – Loc gol!; – Petale de anemone!; – Scriitor maghiar autorul romanului „Trandafirul galben"; 6) A-i zice... strident; – Așezați; 7) Autoarea poeziei „Florile și fiecare sens al lumii"; – Magnifici; 8) Din crizanteme!; – Autorul poeziei „Floarea din carte"; 9) Floarea lui Mascagni (pl.) – E... distanțat; 10) Bătrînul american – Îmbătată de balsamul florilor; 11) Gata!; – A scris poezia „Trandafirul boreal" (George Demetru) – Semnat pe jumătate; 12) De fapt, floare!; – Cultivă floarea rară a recunoștinței.

Dicționar: GMA, HANI.

Vasile MOLODEȚ

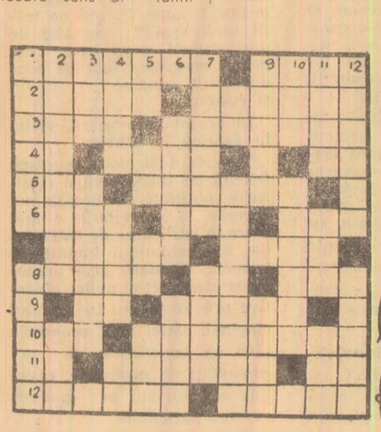

Vizita de lucru a tovarășului NICOLAE CEAUȘESCU în județul Bacău

(Urmare din pag 1)

catorului iubit al poporului nostru, încrederea de neclintit, care le sporește forțele, în politica dusă de partid pentru înflorirea țării și bunăstarea celor ce muncesc.

Luîndu-și rămas bun de la locuitorii comunei, oaspeții, însoțiți de aplauzele și uralele mulțimii, se urcă în elicoptere, la bordul cărora își continuă călătoria spre platforma petrochimică de la Borzești, următorul obiectiv al vizitei.

La aterizarea elicopterului cu care sosește în orașul Gheorghe Gheorghiu-Dej — unul din orașele tinere ale țării — populația face o călduroasă primire tovarășului Nicolae Ceaușescu, celorlalți conducători de partid și de stat. Mulțimea, îmbrăcată sărbătorește, ca pentru un moment ce va rămîne întipărit în inimi, izbucnește în aplauze, în ovații: „P. C. R. — Ceaușescu!", „Ceaușescu și poporul!" răsună puternic, din mii de piepturi.

În întîmpinarea secretarului general al partidului, a celorlalți conducători de partid și de stat, au venit tovarășul Valerian Ghinet, primul secretar al Comitetului municipal de partid, activiști ai organelor locale de partid și de stat. Primul secretar al organizației municipale de partid urează un călduros bun venit pe meleagurile trotușene oaspetelui iubit și stimat. O gardă de onoare, formată din membri ai formațiunilor patriotice și tineri din detașamentele de pregătire pentru apărarea patriei, prezintă onorul. Mai mulți pionieri, și tineri oferă buchete de flori.

Secretarul general al partidului răspunde cu prietenie ovațiilor, semnelor de dragoste și prețuire ce-i sînt adresate de pretutindeni.

În drum spre Combinatul petrochimic Borzești, unul din obiectivele deosebit de importante ale vizitei de lucru — sînt străbătute cîteva din principalele străzi ale tînărului oraș. De-a lungul lor, cu mic cu mare, locuitorii îl salută pe cel ce, în fruntea partidului, cu pilduitoare dăruire revoluționară, patriotică, acționează pentru ca țara să se înalțe mereu mai puternică, mai bogată, pentru ca programul cutezător adoptat de Congresul al X-lea, de Conferința Națională ale partidului să fie înfăptuit, spre binele și prosperitatea tuturor oamenilor muncii de la orașe și sate.

Cu aceleași sentimente a fost întîmpinat secretarul general al partidului la Combinatul petrochimic Borzești, puternica cetate a industriei noastre socialiste. La sediul combinatului, inginerul Petru Bunea, directorul combinatului, Ion Drăghici, secretarul Comitetului de partid, numeroși specialiști, oameni ai muncii au făcut o entuziasta primire tovarășului Nicolae Ceaușescu, celorlalți conducători de partid și de stat. Sînt, de asemenea, prezenți tovarășii Mihail Florescu, ministrul industriei chimice, Matei Ghigiu, ministrul construcțiilor industriale, specialiști din conducerile ministerelor de resort.

Vizita la combinat a prilejuit un fructuos dialog de lucru. Au fost discutate și analizate, la fața locului, problemele majore cu care este confruntat colectivul acestei unități economice în îndeplinirea sarcinilor asumate în actualul cincinal, stadiul lucrărilor pentru extinderea și modernizarea producției, rezultatele obținute în sporirea productivității muncii, creșterea calității și diversificarea substanțelor chimice. S-a analizat, de asemenea, modul în care sînt valorificate capacitatea și pregătirea cadrelor tehnice, nemijlocit în producție, precum și probleme privind relațiile de lucru existente în cadrul centralei industriale, colaborarea cu unitățile economice — furnizori și beneficiari — stadiul îndeplinirii sarcinilor planului de export.

Chimiștii de pe platforma industrială a Borzeștilor au fost bucuroși să raporteze secretarului general al partidului o seamă de succese obținute în întrecerea socialistă, în îndeplinirea angajamentelor asumate. În fața graficelor și machetelor expuse în sala de ședințe a Comitetului oamenilor muncii de unde a început vizita, se insistă asupra problemelor pe care le ridică noua uzină de cauciuc poliizoprenic aflată în construcție, uzină care urmează să fie pusă în funcțiune în acest cincinal.

A avut loc o discuție concretă, eficientă, în cadrul căreia ministrii prezenți, directorul combinatului au informat în amănunt asupra măsurilor ce s-au inițiat sau urmează să se inițieze pentru ca producția să sporească, pentru ca să se realizeze investițiile destinate modernizării și dezvoltării acestei puternice cetăți a chimiei. Sînt prezentate pe rînd principalele obiective ce se vor dezvolta în actualul cincinal și pînă în 1980. Se dau explicații amănunțite asupra măsurilor întreprinse pentru ca instalațiile să-și depășească capacitatea proiectată. În cadrul discuțiilor ce au loc la începutul vizitei, se analizează, totodată, cauzele rămînerilor în urmă la realizarea unor investiții, între care sînt amintite restanțele în livrarea unor utilaje pentru instalațiile ce urmează să fie puse în funcțiune.

Tovarășul Nicolae Ceaușescu, se interesează îndeaproape de stadiul investițiilor la noua uzină de cauciuc poliizoprenic și de profectele existente pentru dezvoltarea platformei industriale.

Specialiștii combinatului, ai ministerului răspund la întrebările adresate, informează asupra măsurilor luate pînă în prezent asupra eșalonării lucrărilor în viitor.

La observația că pe județ sînt rămîneri în urmă, că prin mai buna organizare a producției în combinat se pot diminua mult aceste restanțe, se preconizează unele soluții care urmează să fie analizate și adăugate în vederea creșterii contribuției colectivului de pe platforma industrială Borzești la realizările economice ale județului.

Specialiștii informează pe larg asupra muncii de cercetare, de asimilare de noi produse, cu caracteristici superioare, valorificării mai bune a materiei prime. Un loc distinct în cadrul discuțiilor revine problemei folosirii cît mai eficiente a forței de muncă, a cadrelor tehnice. Conducătorii de partid și de stat au fost informați, de asemenea, asupra stadiului punerii în funcțiune a celor 4 capacități planificate pentru acest an.

Secretarul general al partidului recomandă să se studieze și să se întreprindă măsurile corespunzătoare pentru ca o parte din materia primă produsă în combinat să fie prelucrată tot aici, pe platforma industrială. Se preconizează cîteva soluții. Ministrul chimiei informează despre proiectele existente în acest sens, care urmează să fie supuse aprobării.

Sînt apoi vizitate pe rînd secțiile de cauciuc sintetic și de stiren-polistiren, din uzina de cauciuc, platforma nouă uzine de cauciuc poliizoprenic, secția PVC, instalația de alchilamine, pusă nu de mult în funcțiune la uzina chimică. Pretutindeni, secretarul general al partidului a fost informat de specialiștii din uzină asupra realizărilor obținute, a perspectivelor economice. Tovarășul Nicolae Ceaușescu se interesează de măsurile întreprinse pentru ca diferitele secții ale combinatului să contribuie cît mai rodnic la îndeplinirea cincinalului înainte de termen. Se fac recomandări pentru gospodărirea superioară a spațiilor de producție, introducerea unor tehnologii avansate, folosirea mașinilor de calcul electronic în vederea optimizării proceselor tehnologice.

Informînd că pe primele patru luni ale acestui an planul producției globale a fost depășit cu peste 50 milioane lei, că s-a realizat o reducere a cheltuielilor materiale cu 17 lei la mia de lei producție marfă, iar beneficiile obținute peste plan se ridică la 34 milioane lei, între altele și ca urmare a creșterii productivității muncii, gazdele s-au angajat să ia cele mai corespunzătoare măsuri pentru ca platforma industrială a chimiei Borzești să poată raporta la sfîrșitul cincinalului un bilanț cît mai bogat.

Străbătînd secțiile moderne ale combinatului, oprindu-se în fața instalațiilor de înaltă tehnicitate, luînd cunoștință de calitatea produselor, de perspectivele diversificării, ale utilizării lor superioare, discutînd cu specialiștii despre căile care pot duce la creșterea producției, a productivității muncii, a calității produselor la mai buna folosire a potențialului uman, secretarul general al partidului a venit, ca în atîtea alte rînduri, în sprijinul colectivului de oameni ai muncii, indicînd adoptarea unor măsuri menite să determine o perfecționare a activității economice, sporirea contribuției combinatului la marele efort pe care-l face întregul popor pentru a aduce cît mai repede România în rîndul țărilor cu o economie dezvoltată. Vizita la Combinatul petrochimic Borzești, hotărîrile adoptate ilustrează încă o dată caracterul de lucru, constructiv, mobilizator al întîlnirilor secretarului general al partidului cu colectivele de oameni ai muncii, cu specialiștii. Despre aceasta au vorbit la sfîrșitul vizitei în combinat, tovarășii Mihail Florescu, ministrul industriei chimice, Matei Ghigiu, ministrul construcțiilor industriale, Petru Bunea, directorul combinatului.

...La încheierea vizitei în combinat, mii de muncitori țin să-și ia rămas bun de la secretarul general al partidului, să-i aducă mulțumiri pentru activitatea neobosită ce o desfășoară în fruntea partidului și statului. În amintirea vizitei, gazdele oferă un album cu imagini semnificative din viața orașului, ornat cu motive decorative din bazinul Trotușului, plachete în metaloplastie care reflectă scene din viața lui Ștefan cel Mare, al cărui nume se leagă de meleagurile Borzeștiului.

Aflată în imediata vecinătate a cetății petrochimiei, de care nu o despart decît cîțiva zeci de kilometri, cunoscuta stațiune balneoclimaterică Slănic Moldova, următoarea etapă a vizitei, prefigurează o altă industrie cu vaste resurse locale — turismul, care tinde să-și ocupe locul ce i se cuvine în peisajul economic al acestui județ cu o paletă atît de vastă de posibilități.

La ora 13,30, elicopterul prezidențial a aterizat în centrul stațiunii, în mijlocul a mii și mii de oameni — turiști, localnici, săteni și muncitori din centrele învecinate. În aclamațiile mulțimii, secretarul general al partidului, ceilalți oaspeți sînt salutați de Ion Cosma, ministrul turismului, Petre Urs, prim-secretar al Comitetului orășenesc de partid, primarul localității, reprezentanți ai organelor de partid și de stat din Tg. Ocna. În amintirea acestei vizite, ca semn de prețuire, primarul localității oferă tovarășului Nicolae Ceaușescu cheia de aur a orașului.

În timpul discuțiilor, tovarășul Nicolae Ceaușescu indică, prin întrebările sale, direcțiile spre care trebuie să se îndrepte preocupările edililor: sporirea eficienței activității stațiunii prin punerea în valoare a resurselor locale, gospodărirea judicioasă a complexelor balneare, a bogăției pe care o reprezintă apele minerale, ocrotirea izvoarelor prin îmbunătățirea amenajărilor de captare a lor.

...Din nou, elicopterul survolează meleagurile județului, oferind o generoasă panoramă a peisajului industrial al Văii Trotușului, a întinderilor nesfîrșite ale ogoarelor, îndreptîndu-se spre Sascut, ultimul obiectiv al vizitei secretarului general al partidului.

Aici, în plină zonă agricolă, sînt abordate din nou probleme actuale ale acestui important domeniu al economiei noastre, ale programului național de dezvoltare a zootehniei, de data aceasta la întreprinderea intercooperatistă de creștere și îngrășare a tineretului taurin din comuna Sascut.

În timpul vizitei, se poposește în cîteva hale ale întreprinderii intercooperatiste; construcțiile, gradul de mecanizare a lucrărilor, metodele științifice folosite, calificarea muncitorilor fac ca secretarul general al partidului a venit, ca în atîtea alte rînduri, în sprijinul colectivului de oameni ai muncii, indicînd adoptarea unor măsuri menite să determine o perfecționare a activității economice, sporirea contribuției combinatului la marele efort pe care-l face întregul popor pentru a aduce cît mai repede România în rîndul țărilor cu o economie dezvoltată. Vizita la Combinatul petrochimic Borzești, hotărîrile adoptate ilustrează încă o dată caracterul de lucru, constructiv, mobilizator al întîlnirilor secretarului general al partidului cu colectivele de oameni ai muncii, cu specialiștii. Despre aceasta au vorbit la sfîrșitul vizitei în combinat, tovarășii Mihail Florescu, ministrul industriei chimice, Matei Ghigiu, ministrul construcțiilor industriale, Petru Bunea, directorul combinatului.

...La încheierea vizitei în combinat, mii de muncitori țin să-și ia rămas bun de la secretarul general al partidului, să-i aducă mulțumiri pentru activitatea neobosită ce o desfășoară în fruntea partidului și statului. În amintirea vizitei, gazdele oferă un album cu imagini semnificative din viața orașului, ornat cu motive decorative din bazinul Trotușului, plachete în metaloplastie care reflectă scene din viața lui Ștefan cel Mare, al cărui nume se leagă de meleagurile Borzeștiului.

Aflată în imediata vecinătate a cetății petrochimiei, de care nu o despart decît cîțiva zeci de kilometri, cunoscuta stațiune balneoclimaterică Slănic Moldova, următoarea etapă a vizitei, prefigurează o altă industrie cu vaste resurse locale — turismul, care tinde să-și ocupe locul ce i se cuvine în peisajul economic al acestui județ cu o paletă atît de vastă de posibilități.

La ora 13,30, elicopterul prezidențial a aterizat în centrul stațiunii, în mijlocul a mii și mii de oameni — turiști, localnici, săteni și muncitori din centrele învecinate. În aclamațiile mulțimii, secretarul general al partidului, ceilalți oaspeți sînt salutați de Ion Cosma, ministrul turismului, Petre Urs, prim-secretar al Comitetului orășenesc de partid, primarul localității, reprezentanți ai organelor de partid și de stat din Tg. Ocna. În amintirea acestei vizite, ca semn de prețuire, primarul localității oferă tovarășului Nicolae Ceaușescu cheia de aur a orașului.

În timpul discuțiilor, tovarășul Nicolae Ceaușescu indică, prin întrebările sale, direcțiile spre care trebuie să se îndrepte preocupările edililor: sporirea eficienței activității stațiunii prin punerea în valoare a resurselor locale, gospodărirea judicioasă a complexelor balneare, a bogăției pe care o reprezintă apele minerale, ocrotirea izvoarelor prin îmbunătățirea amenajărilor de captare a lor.

★

...După aproape două zile de însuflețite și rodnice întîlniri cu activiști de partid și de stat, cu personalități ale vieții economice, cu mari colective de muncă din industrie și agricultură, din domeniul turismului și edilitar-gospodăresc, după aproape două zile de contact viu, nemijlocit cu oamenii muncii, cu realitățile locului, vizita de lucru a tovarășului Nicolae Ceaușescu în municipiul și județul Bacău s-a încheiat sîmbătă după-amiază.

Pretutindeni, secretarul general al partidului a fost întîmpinat cu ospitalitate și deosebită afecțiune, băcăuanii raportîndu-i cu satisfacție realizările obținute în dezvoltarea județului, vorbindu-i, deschis, despre unele neajunsuri ce mai persistă în activitatea lor, împărtășindu-i cu căldura din preocupările lor actuale și de viitor. Trăind bucuria reîntîlnirii cu tovarășul Nicolae Ceaușescu, ei și-au manifestat — și de această dată — dragostea fierbinte față de partid și de secretarul său general și au reînnoit angajamentul de a milita cu hotărîre pentru înfăptuirea mărețelor obiective stabilite de Congresul al X-lea și de Conferința Națională ale P.C.R., pentru realizarea cincinalului înainte de termen, de a-și pune întreaga capacitate creatoare în slujba edificării societății socialiste multilateral dezvoltate, a înfloririi patriei, pe calea luminoasă a socialismului și comunismului. Această vizită a conducătorului iubit al partidului și statului nostru — ca și cele precedente — va rămîne vie în conștiința și inimile băcăuanilor, care văd în ea o nouă și pregnantă mărturie a grijii manifestate față de județul Bacău și locuitorii săi, o nouă expresie a activității neobosite a tovarășului Nicolae Ceaușescu, consacrată propășirii patriei și fericirii poporului nostru.

Reportajul vizitei a fost realizat de:

Ion MĂRGINEANU, Adrian IONESCU, Nicolae DRAGOȘ, Nicolae VAMVU, Mircea IONESCU, Constantin ZLĂVOG, Iosif SOCACIU, Gheorghe BRĂTESCU

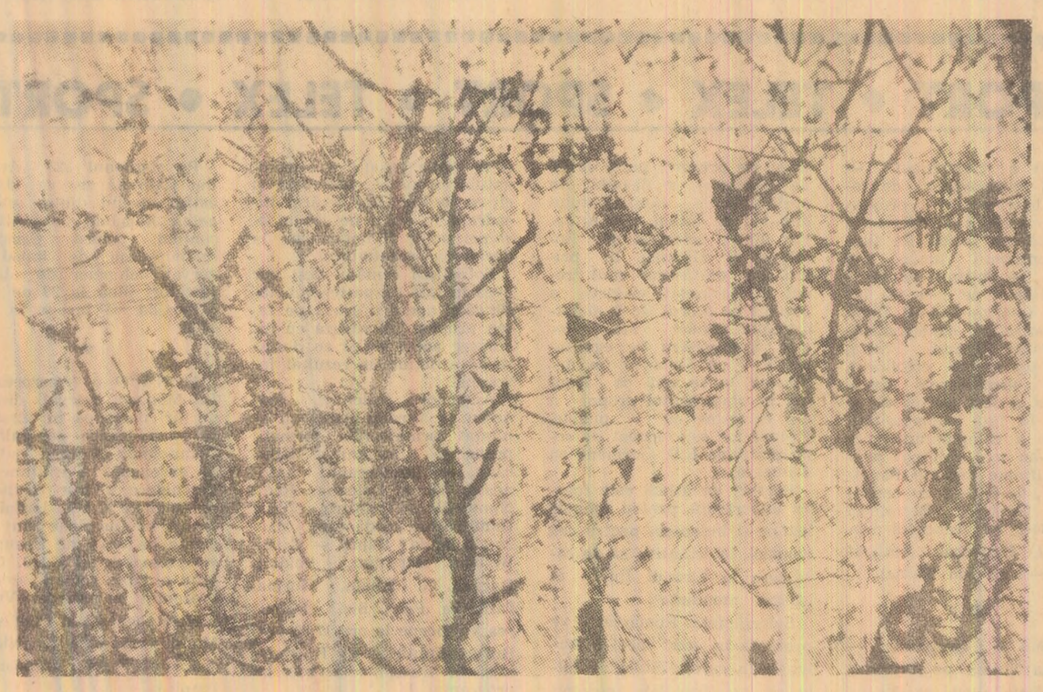

Flori de mai. Foto: Virgil IORDĂCHESCU

Cititorii sesizează — INTERVENIM!

Variațiuni pe aceeași temă

(Urmare din pag. 1)

și nu în locurile unde aveți nisip, leagăne?

Tania, cea mai mărișoară, ne răspunde:

— **Mergem, dar e tare departe și acolo ne bat ceilalți copii.** (Aluzie la spațiul cel frumos, de la intrarea în cartier).

Continuăm cu Aleea Trandafirilor. Un maidan cu o spoială de zgură se vrea a fi teren pentru cei mai mărișori. Cei mici se jucau fără griji pe spațiile verzi, pe str. Republicii în jurul blocului E vest. Pînă aici doar în spatele librăriei — lîngă grădiniță — se află un teren unde s-ar mai putea juca cu mingea.

Cam așa se prezintă spațiile de joacă pentru copii. Lucruri bune dar și rele. De ce variațiuni, și nu același ton?

Haz de necaz

Lupeni, strada Tudor Vladimirescu. În spatele blocurilor — terenuri de joacă pentru cei mari, jocuri pentru cei mici. Multe motive de încîntare. Dar, mai încolo, tot atîtea motive de întristare. Pe strada Parîngului între blocurile de aici, se află un teren viran îmbrăcat în haină verde, dar... „decoltat" din pricina puzderiei de copii ce se învîrtesc pe lîngă o singură scîndură, ce se vrea hintă. De, fac și ei ce pot și cum se pricep. Dacă alții nu-i iau în seamă.

Aleea Castanilor nu oferă nici măcar așa ceva ci doar un teren viran — „faleza" Jiului. Aleea Narciselor are două leagăne răzlețe. Calea Brăii, la fel. În spatele restaurantului „Cina" și pe Aleea Liliacului sînt „semănate" postamentele pentru leagăne (începutul e promițător!). Tot pe această alee (blocurile 6, 8) am găsit copiii de la grădiniță zburdînd pe o „brumă" de zgură... Cîteva gospodine — **Zoia Sterie, Iolanda Pall, Maria Talpă,** stăteau pe iarbă, și...

— **Uitați-vă și dv., ceea ce vedeți este tot ce avem aici.**

Ne-am uitat, dar n-am văzut nimic. Numai în partea opusă, tot pe un loc viran, un fel de mașinărie foarte complicată și înaltă. Pentru a folosi asemenea „instrument" de joacă toți copiii ar trebui să fie inițiați în arenele circului...

Am lăsat la sfîrșit cartierul Viscoza I. Dacă în celelalte mai putem vedea cîte ceva, acesta nu ne oferă nici atît. Lipsit de spații verzi, de flori, cît și de spațiile de joacă pentru copii, cartierul e „întunecat" și neprimitor. Maidanul destinat de atîta vreme amenajării n-a părăsit locul său de baștină, ci „rîde" la soare făcînd haz de necazul locatarilor, copiilor... Și de îndolența celor mari.

Printre orătănii... se zbenguiau copiii!

În cartierul „7 Noiembrie" din Petrila, în spatele fostei cantine a minei se află un teren viran acoperit cu iarbă, înconjurat de jur-împrejur de garduri rupte și sîrme întinse pentru uscatul rufelor. Singurul indiciu concret care ne-ar putea sugera cît de cît o idee despre destinația acestui perimetru garnisit cu verdeață — omițînd faptul că vreo două duzini de găini își găsiseră — săracele — tocmai aici locul să scormonească printr-un morman de gunoi menajer ce trona într-un colț al pătratului cu pricina — singura dovadă ziceam, mai acătării era prezența unui grup de copii de-o șchioapă ce se îngrămădeau care mai de care ca să apuce un loc în cele 3 „hinte" și în „ringhișpilul" aflat aici. Deci, ne aflăm în spațiul așa-zis „loc de joacă pentru copii". Așa-zis, pentru că în accepția lui firească, acest cuvînt înseamnă cu mult mai mult.

— Sîntem obligate, vrîndnevrînd, să ne aducem copiii să se joace aici, pentru că în altă parte în cartier nu se mai află alt spațiu de joacă, fie el chiar și așa cum e acesta — ne spunea **Lucia Marcu,** casnică.

— Pînă nu demult exista pe locul grămezii de gunoi o ladă specială pentru depozitarea acestuia — a intervenit, în discuție **Ica Baran.** Dar cînd s-au mutat cei de la cantină, probabil au luat și lada cu ei și consecințele le vedeți și dv. (Da, le vedem: printre gunoaie și „orătănii"... se zbenguiesc copiii!?).

Ba mai mult, pensionarul **Toth Wilmos** ne-a arătat o situație pe care nu puteam să ne-o imaginăm că ar fi posibilă într-un asemenea loc: chiar în mijlocul terenului de joacă pentru copii — deci, reținați, pentru cei mici! — se afla o gură de canal fără capac, adîncă de vreo doi metri. Comentariile sînt de prisos. Poate au de spus ceva cei ce au atribuțiuni precise în soluționarea acestor deficiențe!

În celălalt cartier al orașului — „8 Martie" — lucrurile se pare că stau mai bine. Preocuparea e fost mai mare aici, ea reflectîndu-se în cîteva locuri de joacă amenajate mai bine. Astfel balansoarele, leagănele, „ringhișpilurile", gropile cu nisip etc., constituie tot atîtea mijloace de divertisment pentru micii locatari ai cartierului, care după cîte ne-am putut da seama, se simțeau în largul lor în aceste spații. Asemenea „minibaze de agrement" le-am putut vedea în vecinătatea blocurilor 6, 9, 31, 29, 24, 19 și 13, a școlii generale nr. 5. Deși, totuși se poate întreprinde ceva și mai atractiv, și mai divers pe acest tărîm al agrementului celor mici. Pentru că, fără îndoială, acest lucru este posibil!

Cine răspunde de toate acestea?

Aspectul de maidan — această „ținută" o au spațiile din preajma blocurilor turn din str. Vasile Roaită, inclusiv locul „special" de joacă pentru copiii de aici, spațiile dintre blocurile 1 și 2, 3 și 4 și altele din cartierul Carpați.

Cum arată spațiul — loc de joacă pentru copii (pentru că nu exista de fapt o delimitare) dintre blocurile nr. 3 și 4 din cartierul Carpați. Un miniteren de fotbal cu porți din țeavă metalică, înconjurat de arbori (cîți au mai rămas) de care se leagă sfori pe care se expun rufe, covoare etc.

În cartierul Aeroport cît cuprinzi cu privirea pe aceste spații destinate copiilor — gropi pline cu bolovani, bucăți de beton, cîțiva suporți din beton ai fostelor bănci, un tobogan din tablă fără balustrade și spart la partea pe care alunecă copiii, scări, totul, în afară de miniterenul de fotbal, care este solicitat la maximum, oferind imaginea unui loc neglijat, părăsit chiar, a unui maidan.

Pentru că erau de față, am solicitat tinerilor **Gheorghe Bologh** și **Nicolae Sandu,** cît și locatarului **Manoilă Covrig,** părerea despre aspectul actual al locului respectiv.

— Pentru noi e bun acest miniteren de fotbal. Altul de unde? Nu știm cine răspunde concret de toate acestea. Așa nu este posibil să avem locuri de joacă dotate, frumoase, păstrate.

...Aceasta e realitatea. Așa stau lucrurile cu cele mai multe locuri de joacă pentru copii în noile cartiere ale Petroșanilului.

Copilul vitreg al Vulcanului...

...Este cartierul Sohodol. Dacă n-ar fi vitreg, ar fi probabil cel mai frumos și complex cartier din Vale — unicul care are un șrtand, o școală cu un teren de joacă pentru cei mari, spații „verzi" suficiente pentru a se putea alerga în voie. Am spus spații, ca să nu spunem maidan. Și nu-i unul, ci două. Cei mai mici locuitori ai cartierului se uită în fiecare dimineață pe fereastră sperînd că peste noapte o fi răsărit un solar pentru ei. Dezamăgiți își întreabă părinții: „noi unde și cum să ne jucăm?". Deși cam „departe", Consiliul popular Vulcan va auzi, poate, într-o zi „corul" copiilor din Sohodol.

Acesta da, spațiu!...

Nu știu cine a fost cu ideea ca acest spațiu „acordat" (după atîtea insistențe) și... „amenajat" pentru copii să fie utilizat și... pentru depozitarea gunoiului menajer, pentru care, oricum or fi necesari cîțiva recipienți. Că aici se joacă cei mici și tot aici se întind rufele la uscat... Și-n acest timp profilaxia rămîne de... domeniul teoriei. (Cui?!) „Întotdeauna cartierul acesta. „7 Noiembrie", a fost privat de atenția necesară — ne spunea un locatar.

Vedeți acest canal e desfundat de anul trecut".

Într-adevăr. Oare nu vine cineva dintre cei care ar trebui să rezolve aceste mărunte lucruri să treacă, noaptea, din greșeală „prin el"!?

...O problemă majoră!

Fără îndoială, a existat și există preocupare din partea edililor pentru amenajarea cartierelor, a spațiilor de joacă pentru copii. Dovada, unele din acestea sînt adevărate microorașe pentru cei mici. Dar, tot atît de adevărată este și „joaca" de-a spațiile pentru copii, ilustrată din plin de faptele relatate mai sus...

Dacă mediul citadin nu oferă fiecărei familii grădină proprie, atunci trebuie să amenajăm cu grijă toate terenurile din cartiere. Copiii trebuie să zburde, să se joace, să se deconecteze de activitatea școlară, prin recreație în aer liber. Trebuie să creăm condițiile necesare pentru ca acești copii să crească sănătoși, voinici, nelipsiți de bucuria jocului!

Dacă această problemă face parte din obligațiile majore ale consiliilor populare — nu sînt scutiți de responsabilitate nici locatarii cartierelor. Și ei, cu toții au obligația de a ajuta, prin muncă patriotică, la amenajarea cartierelor, de a păstra ceea ce s-a făcut. Acum, cînd zilele călduroase prevestesc vara, se impune ca acolo unde nu s-a făcut încă nimic să se acționeze cu promptitudine... E absolut necesar acest lucru!

Realizarea integrală și la timp a lucrărilor de pregătire

(Urmare din pag. 1)

pe parcursul trimestrului, n-a reușit să realizeze integral, (are o restanță de 148 ml) sarcina preliminată.

Deci transferul de brigăzi efectuat nu a suplinit nici aici, unele deficiențe, de altă natură care, ca și la sectorul II, continuă să existe.

În continuare, ne-am adresat și unor brigadieri de la lucrările de pregătire. Iosif Szatmari, conducătorul celei mai bune brigăzi din sectorul II, ne-a furnizat cîteva date și opinii demne de luat în seamă pentru explicarea situației de fapt:

— Nu am reușit să realizăm în fiecare lună sarcinile de plan. Azi, ca și în alte dăți, aveam frontul pregătit pentru pușcare de la ora opt. Am așteptat artificierul pînă aproape de sfîrșitul șutului... Dar acesta n-a venit... În zilele în care sectorul nu stă bine cu producția, maiștrii sau artificierii nu ne mai aud cînd avem nevoie de ceva.

Nici brigada lui Mihai Tecșa n-a reușit să avanseze ritmic, conform sarcinilor, în lunile trecute, iar un alt șef de brigadă, Ioan Hotea ne spunea: „Nu rareori, pe schimburi, maistrul ia minerii plasați la mine în brigadă și îi replasează în abataje, mai ales la sfîrșit de lună, noi cei care am rămas, obținem randamentul planificat, dar nu terminăm la timp lucrarea".

O altă cauză o aflăm în aprovizionarea necorespunzătoare cu cele trebuincioase — după cum ne-au relatat Octavian Dumitru și Mihai Grijiuc, șefi de brigadă, — cît și în ritmul de lucru încetinit la unele brigăzi. Iată un caz, brigada lui Octavian Dumitru a avansat doar 7 ml. timp de 6 zile — cheltuind 88 posturi, cu un randament de numai 0,56 mc/post, față de cel planificat de 2,33 mc/post — într-o lucrare urgentă.

Că totuși lucrările de pregătire pot fi realizate ne-o dovedește brigada lui Pavel Dediu, de la aceeași mină — Aninoasa. Această brigadă, datorită bunei organizări a lucrului și-a îndeplinit lună de lună planul. Deci, se poate!

Este necesar în concluzie, ca activitatea la lucrările de pregătire să fie intensificată, să crească preocuparea, responsabilitatea celor care se ocupă nemijlocit de realizarea acestei sarcini. Numai astfel se vor asigura capacitățile productive de mîine, pe seama cărora să se poată obține creșterile de producție la cărbune preconizate în perspectivă.

Concurs „Cine știe, cîștigă"

Astăzi, la ora 18, în sala Casei de cultură din Petroșani are loc un concurs radiodifuzat „Cine știe cîștigă" organizat de Radioteleviziunea română. Mihai Florea și Ion Mustață, cunoscuți publicului din nenumărate emisiuni radiotelevizate, de acest gen, vor examina pe concurenții Aurel Popa, Francisc Barth, Ioan Lăban, Gheorghe Păuna, Lucreția Preja, Gheorghe Negraru și Cornel Platon.

Concursul are o tematică cuprinzătoare: „Valea Jiului — istorie și actualitate"; „Documente de piatră hunedorene"; „Comori de artă populară hunedorene"; „Dimitrie Cantemir și începuturile culturii românești moderne".

ULTIMELE ȘTIRI Ultimele știri Ultimele știri

De peste hotare

Lucrările reuniunii Consiliului Economic și Social al O. N. U.

NAȚIUNILE UNITE (5 Agerpres). — Consiliul Economic și Social al O.N.U. E.C.O.S.O.C.) a reafirmat, vineri, dreptul statelor la suveranitatea permanentă asupra tuturor resurselor naturale care se găsesc pe teritoriul lor, pe fundul mărilor, sau în subsolul oceanelor, în limitele zonei asupra căreia se întinde jurisdicția lor națională.

Pe baza unui text propus de Chile, în numele mai multor țări în curs de dezvoltare, Consiliul a declarat, de asemenea, că toate actele comise de un stat față de altul, care ar putea aduce atingere dreptului inalienabil al acestuia din urmă de a-și exercita suveranitatea deplină asupra resurselor naturale sau pentru exercitarea unei constrîngeri în vederea obținerii unor avantaje de orice altă natură, constituie „violări flagrante ale Cartei Națiunilor Unite". Persistența unor asemenea acte constituie un pericol la adresa păcii și securității internaționale, se arată în documentul adoptat.

Consiliul Economic și Social a recunoscut, pe de altă parte, că unul din mijloacele cele mai eficace de care dispun țările în curs de dezvoltare pentru protejarea resurselor naturale constă în promovarea sau consolidarea mecanismelor lor de cooperare.

Încheierea sesiunii U. N. C. T. A. D. de la Geneva

GENEVA 5 — Corespondentul Agerpres, Corneliu Vlad, transmite: La Palatul Națiunilor s-au încheiat lucrările celei de-a 5-a sesiuni extraordinare a Consiliului pentru comerț și dezvoltare al U.N.C.T.A.D., consacrată evaluării modului de înfăptuire a obiectivelor celui de-al doilea Deceniu al Națiunilor Unite pentru Dezvoltare. Activitățile sesiunii s-au desfășurat fructuos — a declarat în cuvîntul de închidere președintele Consiliului pentru Comerț și Dezvoltare, Diego Garces, — dezbaterile purtate relevînd nu numai măsurile pozitive înfăptuite pe calea accelerării progresului economic și social al țărilor în curs de dezvoltare, ci și principalele domenii de activitate în care rămîn încă multe de făcut în această privință. Evidențiind faptul că responsabilitatea primordială pentru progresul țărilor în curs de dezvoltare le revine acestora, vorbitorul s-a pronunțat, totodată, pentru crearea climatului internațional propice sprijinirii eforturilor vizînd dezvoltarea națiunilor lumii. Există perspectiva nedorită, a apreciat el, ca, în cazul în care țările lumii, și, în primul rînd, țările dezvoltate, nu vor manifesta voința politică necesară și nu vor întreprinde, cît mai curînd posibil, pași concreți pe calea realizării obiectivelor Strategiei internaționale a dezvoltării, prevederilor fixate în cadrul Deceniului în ce privește ritmul de creștere economică al țărilor în curs de dezvoltare nu vor fi înfăptuite. Subliniind rolul important ce revine U.N.C.T.A.D., alături de cel al altor organisme ale Națiunilor Unite, în traducerea în viață a obiectivelor dezvoltării, vorbitorul a exprimat speranța că următoarea evaluare globală a modului de îndeplinire a hotărîrilor Adunării Generale a O.N.U. privind Deceniul Dezvoltării va înregistra progrese reale în această direcție.

În cadrul sesiunii au fost elaborate o serie de documente de lucru expunînd pozițiile statelor participante față de problemele comerțului internațional și dezvoltării. Documentul prezentat de „Grupul celor 77" de țări în curs de dezvoltare și România, în calitate de coautori, evidențiază eforturile țărilor în curs de dezvoltare pentru sporirea eficacității în ce privește utilizarea propriilor resurse în slujba dezvoltării și pentru realizarea unor transformări de ordin politic, economic și social, menite să contribuie la îndeplinirea programelor naționale de dezvoltare ale acestor țări. Documentul subliniază, totodată, că doi ani după adoptarea Strategiei internaționale a dezvoltării, cea mai mare parte a țărilor dezvoltate nu acordă suficientă importanță problemelor accelerării progresului țărilor în curs de dezvoltare.

Sesiunea a hotărît efectuarea unei noi analize a modului de înfăptuire a Strategiei internaționale a dezvoltării, în 1975 sau 1976, la jumătatea perioadei cuprinse de actualul Deceniu al Dezvoltării.

Prezențe românești

WASHINGTON 5 — Corespondentul Agerpres, C. Alexandroaie, transmite: Universitatea Statului Kentucky, din orașul Lexington, a organizat cea de-a 26-a Conferință anuală de limbi străine — manifestare devenită tradițională în viața universitară americană.

Anul acesta, pentru prima dată în istoria conferinței, s-au prezentat, în cadrul unei secții special constituite, comunicări de literatură și limbă română. Organizatorul conferinței a fost profesorul Michael Impey, de la Universitatea Kentucky, iar președinți ai celor trei secțiuni (literatură, folclor, lingvistică) au fost Dan Grigorescu, de la Universitatea București, directorul Bibliotecii române din New York, Paul Vehvilainen, de la Universitatea de Stat Portland, și, respectiv, Robert Austerlitz, de la Universitatea Columbia.

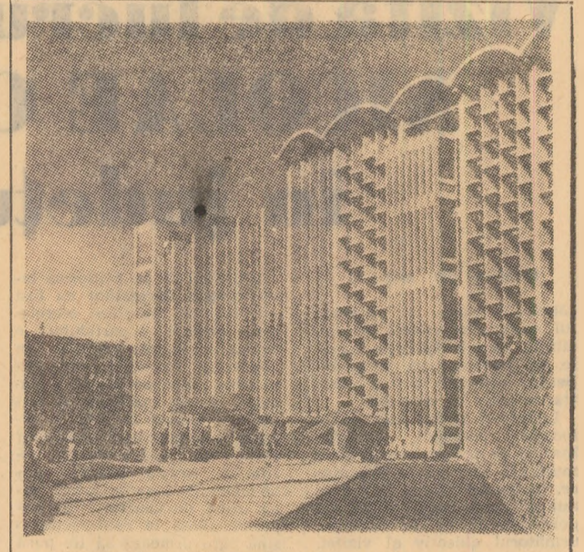

Institutul tehnic din Bombay pregătește cadre calificate ca: ingineri, tehnicieni, constructori, cercetători științifici, etc.
IN FOTO: Clădirea institutului.

INDIA

Proiect de lege cu privire la naționalizarea minelor de cărbune necocsificabil

DELHI 5 (Agerpres). — Guvernul Indiei a elaborat un proiect de lege cu privire la naționalizarea minelor pentru extragerea cărbunelui necocsificabil. Obiectivele naționalizate vor trece sub controlul statului. Proiectul de lege va fi supus spre examinare și aprobare următoarei sesiuni a Parlamentului indian — informează agenția Indinfo. Naționalizarea minelor de cărbune necocsificabil este apreciată, în cercurile politice și economice de la Delhi, ca o nouă măsură menită să ducă la naționalizarea totală a industriei miniere din țară.

Convorbiri Ci Pîn-fei — Gaston Thorn

PEKIN 5 (Agerpres) — La Pekin s-au desfășurat, sîmbătă, convorbiri între ministrul chinez al afacerilor externe, Ci Pîn-fei, și ministrul de externe al Luxemburgului, Gaston Thorn, aflat într-o vizită în capitala chineză — informează agenția China Nouă.

Primul ministru al Iranului va face o vizită în Polonia

VARȘOVIA 5 (Agerpres). — La invitația lui Piotr Jaroszewicz, președintele Consiliului de Miniștri al R.P. Polone, primul ministru al Iranului, Abbas Hoveyda, va face o vizită în Polonia, la mijlocul lunii mai. Agenția P.A.P. precizează că această vizită va servi întăririi relațiilor prieteniei dintre cele două țări, adîncirii colaborării economice polono-iraniene.

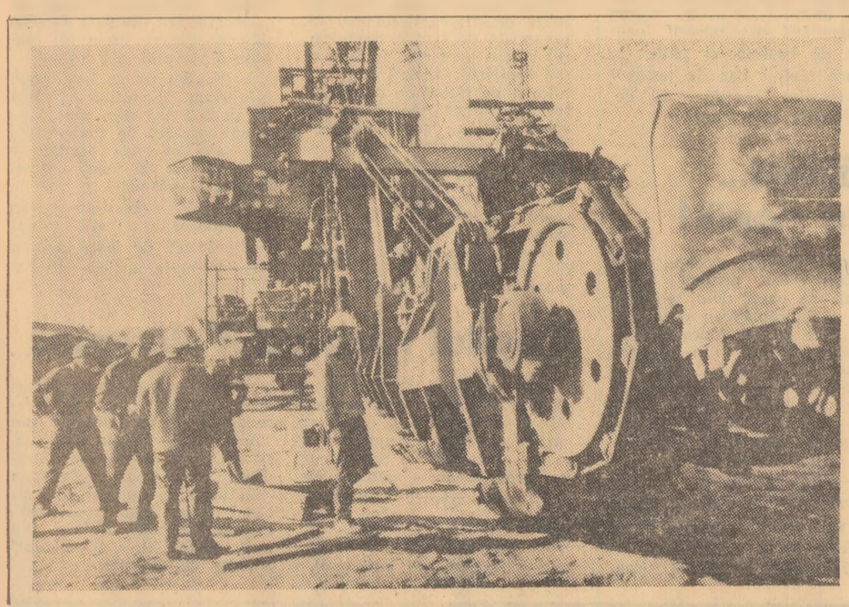

R.P. POLONĂ: Imagine de la una dintre minele de lignit din regiunea Konin. Utilaje de mare randament stau la dispoziția minerilor pentru creșterea productivității.

Operațiunile ofensive ale forțelor patriotice cambodgiene continuă

PNOM PENH 5 (Agerpres). Și în cursul zilei de vineri, forțele patriotice cambodgiene au continuat să desfășoare, pe numeroase fronturi de luptă, operațiuni ofensive împotriva pozițiilor trupelor lonnoliste.

În urma unor acțiuni încununate de succes, patrioții khmeri au împresurat orașul Phnom Den, aflat la 160 kilometri sud de Pnom Penh. În încercarea de a veni în ajutorul unităților lonnoliste, înconjurate prin surprindere, avioane militare americane au parașutat muniții și armament, dar o parte a acestora a căzut în spațiul ocupat deja de forțele patriotice — au anunțat surse militare de la Pnom Penh.

Patrioții au continuat, de asemenea, ofensiva în zona Peam Chor, pe malul estic al Mekongului, în regiunea Salalek Pram-Kompong Tralach și în preajma capitalei provinciale Tram Khnar. Atacuri deosebit de intense ale forțelor patriotice khmere s-au produs, în cursul zilei de vineri, în zona capitalei provinciale Takeo, unde intervenția aviației americane nu a izbutit să ușureze situația dificilă a trupelor regimului de la Pnom Penh. Un alt atac al patrioților s-a produs în regiunea orașului portuar Kompot, al cărui aeroport, aflat sub controlul forțelor lonnoliste, a fost bombardat de patrioți.

Henry Kissinger va sosi la Londra

LONDRA 5 (Agerpres). — Consilierul special al președintelui S.U.A. pentru problemele securității naționale, Henry Kissinger, va face, în cursul săptămînii viitoare, o vizită la Londra, unde va purta convorbiri cu oficialitățile britanice „asupra unor probleme importante ale relațiilor internaționale — s-a anunțat oficial în capitala Angliei. El va sosi la Londra miercuri, după încheierea vizitei la Moscova. În agenda de lucru a lui Kissinger figurează întîlniri și cu primul ministru Edward Heath, cu ministrul afacerilor externe, Alec Douglas-Home, cu alți reprezentanți ai vieții politice britanice.

Schimburile de focuri au încetat în capitala Libanului

BEIRUT 5 (Agerpres). — După trei zile de ciocniri între armata libaneză și forțele de rezistență palestiniene, Beirutul și-a recăpătat sîmbătă aspectul cotidian. Schimburile de focuri au încetat complet în capitală și, pentru prima dată de la introducerea lor (miercuri seara), interdicțiile de circulație au fost suspendate timp de 11 ore, rămînînd valabile numai între orele 19,00 și 8,00 dimineața. O serie de incidente au mai fost înregistrate în zona de sud-est a țării, pe pantele muntelui Hermon, precum și în apropiere de granița siriană. O comisie mixtă libano-palestiniană s-a deplasat în zona respectivă pentru a asigura deplina respectare a hotărîrii comune privind sistarea ostilităților.

Au loc, totodată, convorbiri între oficialitățile libaneze și liderii rezistenței palestiniene.

În ceea ce privește activitatea diplomatică, aceasta s-a concretizat prin convorbirile pe care președintele Frangieh le-a avut cu Mahmoud Riad, secretarul general al Ligii Arabe, Sabri El Kholy, reprezentantul personal al președintelui egiptean, Abdel Khaled Al Samarrai, reprezentantul președintelui irakian, Abdel Halim Khaddam, ministrul sirian de externe, Al Dai Ould Sidi Baba, șef al cabinetului regal al Marocului. În cadrul convorbirilor, la care au participat premierul libanez, Amin Hafez, și ministrul afacerilor externe, Khalyl Abouhamad, s-a subliniat necesitatea soluționării pașnice a diferendului libano-palestinian.

Astronauții de pe stația „Skylab" au participat la repetiția finală

CAPE KENNEDY (5 Agerpres). — Înainte de a porni în maratonul lor spațial la bordul stației „Skylab", care va fi lansată la jumătatea lunii mai, cei trei astronauți americani — Pete Conrad, Joseph Kerdin și Paul Weitz — au participat la repetiția finală. Îmbrăcați în costumele de lucru în spațiul extraterestru, cei trei au urcat în nava „Apollo" plasată în vîrful rachetei „Saturn" și au executat manevrele prevăzute în programul misiunii.

Reprezentanții N.A.S.A. au declarat că toate pregătirile prealabile lansării au fost încununate de succes.

După cum s-a mai anunțat, stația „Skylab" se va desprinde de Pămînt la 14 mai, iar echipajul menționat va li lansat în ziua următoare de pe o navă de tip „Apollo", pentru a se întîlni cu stația aflată pe orbită.

Se anunță că numărătoarea inversă va începe săptămîna viitoare.

Astronauții actualei misiuni vor rămîne în spațiu timp de 28 de zile.

Constituirea noului guvern olandez

HAGA 5 (Agerpres). — Reprezentanții partidelor majoritare din Olanda, care s-au întrunit timp de două zile, la Haga, pentru a elabora programul guvernamental, au căzut de acord, la 5 mai, ca noul cabinet să fie condus de Joop Den Uyl, laburist. Laburiștii au obținut la ultimele alegeri cel mai mare număr de mandate — 43 în Camera Deputaților. Se așteaptă ca viitorul cabinet — ce va fi format din 16 miniștri și 17 secretari de stat — să depună jurămîntul în fața reginei Iuliana, săptămîna viitoare.

Constituirea guvernului va pune capăt crizei ministeriale ce datează din 29 noiembrie 1972, după alegerile generale. În timpul crizei, cea mai lungă pe care a cunoscut-o Olanda, au avut loc numeroase tratative între formațiile politice din țară asupra formulei guvernamentale. În prezent se apreciază că noul cabinet — primul condus de un lider laburist, din anul 1958 pînă acum — se va bucura de o majoritate de 97 de locuri în Camera Deputaților, din cele 150.

Eclipsa totală de soare de la 30 iunie va putea fi urmărită și pe micile ecrane

GENEVA 5 (Agerpres). — Eclipsa totală de soare de la 30 iunie va putea fi urmărită pe micile ecrane din numeroase țări ale lumii, datorită transmiterii imaginilor acestui rar fenomen prin intermediul unui satelit. Pe malul lacului Rudolph, în nordul Kenyei, unde va fi organizat „cartierul general" al operațiunilor de observare, au și început pregătirile, primele transporturi de instrumentaj științific, cîntărind circa 40 de tone, fiind deja expediate spre Nairobi. La locul observatorului astronomic creat ad-hoc, ales pentru poziția sa optimă, o stație de televiziune va transmite imaginile și comentariile specialiștilor, care vor fi recepționate de satelit și retransmise în întreaga lume. Interesul deosebit pentru eclipsa de la 30 iunie este determinat, mai ales, de durata sa, care, potrivit calculelor, ar urma să fie de șase minute și jumătate.

PE SCURT

◆ Ambasadorul Republicii Socialiste România în Cipru, Francisc Păcurariu, a fost primit, de arhiepiscopul Makarios, președintele Republicii Cipru. În cadrul convorbirii, desfășurată într-o atmosferă de prietenie și cordialitate, au fost abordate probleme referitoare la dezvoltarea pozitivă a relațiilor dintre România și Cipru.

◆ **La Academia de muzică din Viena a avut loc adunarea Asociației de prietenie Austria—România, consacrată prezentării raportului de activitate al Asociației pe anul 1972 și alegerii noii conduceri.**

◆ În orașul Cowdenbeath, din Scoția, în funcția de primar a fost ales consilierul Willie Sharp, membru al partidului comunist. După cum scrie ziarul „Morning Star", este „pentru prima dată în istoria Marii Britanii cînd un comunist devine lider civic".

◆ **Osvaldo Dorticos, membru al Biroului Politic al C.C. al P. C. din Cuba, președintele Republicii, a primit o delegație a Ligii pentru dezvoltarea comerțului exterior al Japoniei, condusă de Kanbe Toimo, președintele acestei organizații. În timpul convorbirii, care a avut loc cu acest prilej, s-a procedat la un schimb larg de păreri cu privire la perspectivele dezvoltării legăturilor economice și comerciale dintre cele două țări.**

◆ Pregătirile în vederea negocierilor comerciale ale Franței cu Statele Unite ale Americii au intrat într-o fază activă. Astfel, vineri după-amiază a avut loc o reuniune sub președinția lui Georges Pompidou, la care au participat primul ministru, Pierre Messmer, ministrul afacerilor externe, Michel Jobert, ministrul economiei și finanțelor, Valery Giscard d'Estaing, și ministrul agriculturii, Jacques Chirac.

◆ **Ambasadorul R. A. Egipt la Națiunile Unite, Abdel Meguid, a avut vineri o nouă întrevedere — cea de-a treia din această săptămînă — cu Gunnar Jarring, reprezentantul special al secretarului general al O.N.U. în Orientul apropiat.**

◆ Ministrul afacerilor externe al Japoniei, Masayoshi Ohira, a sosit, vineri, într-o vizită oficială în Belgia. Ministrul nipon s-a întreținut cu Renaat van Elslande, ministrul belgian al afacerilor externe, asupra relațiilor economice ale Japoniei cu Belgia, cu Uniunea Economică a Beneluxului și cu Piața comună — informează agenția United Press International.

◆ **Răspunzînd unei întrebări adresate de un ziarist, purtătorul de cuvînt al Departamentului de Stat al S.U.A., Charles Bray, a declarat că „Statele Unite sprijină fără rezerve Tratatul cu privire la limitarea experiențelor nucleare și continuă să spere că Franța, ca și celelalte state care nu au făcut-o încă, să adere la acest tratat" — informează agenția Associated Press.**

MEMENTO MEMENTO

FILME

DUMINICĂ 6 MAI

PETROȘANI — 7 Noiembrie: Domnului profesor cu dragoste; **Republica:** Marea hoinăreală; **PETRILA:** Aventurile unei prințese germane la curtea regelui Soare; **LONEA — Minerul:** Un candidat la președinție; **ANINOASA:** Fuga e sănătoasă; **VULCAN:** Filiera; **LUPENI — Cultural:** Lupul mărilor; **Muncitoresc:** Războiul subteran; **URICANI:** Explozia.

LUNI 7 MAI

PETROȘANI — 7 Noiembrie: Cupa gloriei; **Republica:** Inima e un vînător singuratic; **PETRILA:** Aventurile unei prințese germane la curtea regelui Soare; **LONEA — Minerul:** Capcană pentru general; **ANINOASA:** Fuga e sănătoasă; **VULCAN:** Cînd se ivesc zorile; **LUPENI — Cultural:** Bărbatul care a venit după bunica; **Muncitoresc:** Războiul subteran; **URICANI:** Explozia.

RADIO

DUMINICĂ, 6 MAI

6,00 Buletin de știri; 6,05 Concertul dimineții; 7,00 Radiojurnal; 8,00 Conducător și țară; 8,25 Ilustrate muzicale; 9,00 Ora satului; 10,00 Radiomagazinul femeilor; 10,30 Cîntece de excursie; 11,00 Buletin de știri; 11,05 Întîlnire cu melodia populară și interpretul preferat; 11,35 Formația „Romanticii"; 12,00 De toate pentru toți; 13,00 Radiojurnal; 13,15 Parada vedetelor; 14,00 Unda veselă; 14,30 Succese ale discului; 15,00 Buletin de știri; 15,05 Soliști de muzică populară; 15,30 Recital de operetă; 16,00 Tonomat internațional; 17,00 Din cele mai cunoscute melodii populare; 17,25 Fotbal. România — Albania în preliminariile campionatului mondial. Transmisie directă de la Tirana; 19,30 Radiojurnal; 19,45 Estrada duminicală; 22,00 Radiojurnal; 22,30 Opera „Paiațe"; 23,00 Muzică de dans; 24,00 Buletin de știri; 0,03—5,00 Estrada nocturnă.

TV

8,00 Gimnastica pentru toți; 8,10 Pentru sănătatea dv. 8,20 Cravatele roșii; 9,50 Viața satului; 11,00 Emisiune în limba maghiară; 12,30 De strajă patriei; 13,00 Album duminical; 18,10 Film serial pentru tineret. Tunelul timpului; Episodul VI — „Capcana"; 19,00 Vetre folclorice. Botoșani; 19,20 1 001 de seri; 19,30 Telejurnal. Săptămîna politică internă și internațională în imagini; 20,10 Reportajul săptămînii. Orizontul bărbaților; 20,30 Film artistic: Mihai Viteazu — seria a II-a: „Unirea"; 22,15 Muzică ușoară românească interpretată de Doina Badea, Aevilina Severin și Florin Bogardo; 22,30 Telejurnal; 22,40 Duminică sportivă;

LUNI, 7 MAI

17,30 Curs de limba franceză. Lecția a 53-a (reluare); 18,00 Telex; 18,05 La ordinea zilei. Azi județul Satu Mare; 18,20 Căminul; 19,00 Scena; 19,20 1 001 de seri; 19,30 Telejurnal — Cincinalul înainte de termen — cauză a întregului popor; 20,00 Cîntecul săptămînii: Viața-i frumoasă de Petre Mihăiescu; 20,05 Ancheta TV. Medicamentul — aliat sau dușman? 20,45 Roman foileton: Femeia în alb. Episodul II; 21,35 Revista literar-artistică TV. 22,35 24 de ore; 22,50 Luminile rampei;

VREMEA

Valorile temperaturii înregistrate în cursul zilei de ieri:

Maximele: Petroșani +26°; Paring + 19°.

Minimele: Petroșani + 8° Paring + 9°.

PENTRU URMĂTOARELE 24 DE ORE: Vreme relativ frumoasă, cu cer mai mult senin noaptea. Dimineața pe alocuri se va semnala ceață, iar în cursul zilei izolat se vor semnala averse slabe de ploaie. Vînt slab din sectorul sudic.

SPORT • TELEX • SPORT • TELEX • SPORT

ROMA 5 (Agerpres). — Turneul internațional de tenis de la Florența a programat partidele din sferturile de finală ale probei de simplu. Campionul român Ilie Năstase l-a întîlnit pe Martin Mulligan, pe care l-a învins cu 4—6, 6—2, 6—3. După cum transmite corespondentul agenției France Presse, primul set a fost echilibrat, dar, în următoarele două, Mulligan a fost nevoit să se încline în fața superiorității evidente a campionului român. S-au mai calificat pentru semifinale italienii Panatta (6—1, 0—6, 6—2 cu americanul Gerken), Bertolucci (6—4, 6—2 cu francezul Goven) și francezul Jauffret (7—5, 6—4 cu Ion Țiriac).

★

TIRANA 5 (Agerpres). — Astăzi la Tirana, pe stadionul „Kemal Stafa", unde se așteaptă să fie prezenți peste 40 000 de spectatori, se dispută în preliminariile, campionatului mondial de fotbal, meciul retur dintre selecționatele României și Albaniei. În primul joc, desfășurat anul trecut la București, victoria a revenit cu scorul de 2—0 fotbaliștilor români, care anterior terminaseră la egalitate: 1—1 cu Finlanda (în deplasare) și se află pe locul doi în clasamentul grupei a 4-a europene cu 3 puncte. Primul loc este ocupat de reprezentativa R.D. Germane cu 4 puncte.

Partida de astăzi este foarte importantă pentru ambele echipe și îndeosebi pentru cea română, în tentativa sa de calificare la turneul final al „Cupei mondiale".

Selecționata României va prezenta în acest meci o formație în care, alături de fotbaliști experimentați, prezenți și la ediția trecută a campionatului mondial, evoluează și cîțiva jucători noi a căror încadrare în stilul de joc al echipei poate fi hotărîtoare în deciderea rezultatului.

Fotbaliștii români, deși vor avea în față un partener hotărît să-și apere o șansă pe teren propriu, abordează cu încredere acest joc și cu dorința de a obține un rezultat favorabil.

Antrenorii Valentin Stănescu și Muslim Alla au anunțat următoarele formații probabile: România: Răducanu, — Sătmăreanu, Antonescu, Dinu, Deleanu, Radu Nunweiller, Dumitru, Troi, Dumitrache, Iordănescu, Marcu; Albania: Rama, — Gijka, Berisha, Hershimi, Seidini, Ragani, G. Xhafa, Gurma, Parnaska, Pano, Bizi. Întîlnirea va începe la ora 17,30 (ora Bucureștiului) și va fi transmisă în întregime la radio pe programul 1.

Pe stadionul „23 August" din Capitală se va disputa astăzi meciul dintre selecționatele României și Albaniei contînd pentru Campionatul european de fotbal rezervat echipelor de tineret (jucători pînă la 23 de ani).

Partida va începe la ora 11,00

★

MONACO 5 (Agerpres). — La Monaco, delegați din 28 de țări participă în aceste zile la adunarea generală a Comitetelor olimpice naționale europene. Alocțiunea de deschidere a fost rostită de președintele C.I.O., lordul Killanin, iar lucrările sînt prezidate de Jean de Beaumont, vicepreședinte al C.I.O. Comitetul olimpic român este reprezentat de Anghel Vrabie, secretar general al COR și Lia Manoliu maestră emerită a sportului, fostă campioană olimpică.

Redacția și administrația ziarului: Petroșani, strada Republicii, nr. 90, telefon: 1662.

Tiparul — Întreprinderea poligrafică Hunedoara — Subunitatea Petroșani 40 396