



# Steagul roșu



ANUL XXXIV, 7 951 | Duminică, 26 martie 1978 | 4 pag. 30 bani

ORGAN AL COMITETULUI MUNICIPAL PETROȘANI AL P.C.R. ȘI AL CONSILIULUI POPULAR MUNICIPAL

## Participarea la beneficii a oamenilor muncii

Măsurile cu privire la participare la beneficii a oamenilor muncii, adoptate în Plenara C.C. al P.C.R. din 22-23 martie 1978, se supun dezbaterii publice oferind oamenilor muncii posibilitatea să-și exprime părerea și să facă propuneri în legătură cu acestea. După încheierea dezbaterii publice, măsurile respective vor fi legitimate.

Pornind de la necesitatea perfecționării continue a relațiilor socialiste de producție, de la calitatea oamenilor muncii de proprietari ai mijloacelor de producție, de producători și beneficiari ai tuturor bunurilor materiale și spirituale ale societății, de la principiile socialiste de repartitie a venitului național, din inițiativa și la propunerea tovarășului Nicolae Ceaușescu, se introduce participarea oamenilor muncii la beneficiile realizate de întreprinderi, și se trece la acordarea directă de către întreprinderi a unor drepturi și avantaje sociale pentru personalul muncitor, în raport cu contribuția adusă și vechimea în unitatea economică în care își desfășoară activitatea.

Corespunzător cerințelor largirii și ridicării pe o treaptă superioară a democrației socialiste, oamenii muncii poartă întreaga răspundere pentru conducerea directă și

erectivă a fiecărei unități economice, a necarului sector de activitate. Consiliile oamenilor muncii, întregul personal muncitor răspund de gospodărirea juicioasă și ericientă a bunurilor ce le sint încredințate spre administrare, de perfecționarea organizării activității în vederea creșterii productivității muncii și asigurării unei eficiențe economice superioare. În cadrul participării oamenilor muncii la autoconducere, la întărirea și largirea autogestunii economico-financiare, personalul muncitor din unitățile economice are dreptul, în afară de retribuție, să participe la beneficiile realizate de întreprinderea în care își desfășoară activitatea.

Fiecare întreprindere are obligația să obțină beneficii din care să-și asigure propria dezvoltare, să contribuie cu o anumită cotă la dezvoltarea generală a societății și să creeze resursele necesare

pentru participarea oamenilor muncii la beneficii și acoperirea cheltuielilor destinate satisfacerii unor nevoi social-culturale, în cadrul programului general de creștere a nivelului de trai stabilit de partid și de stat.

1. Fondul de consum, partea din venitul național destinată asigurării veniturilor individuale realizate de membrii societății pe baza muncii prestate, precum și pentru acoperirea cheltuielilor pe care le face societatea în vederea satisfacerii nevoilor întregii populații, revine oamenilor muncii și membrilor lor de familie pe următoarele căi:

a. retribuția după cantitatea, calitatea și importanța socială a muncii, în funcție de contribuția la dezvoltarea producției materiale și spirituale a societății;

b. participarea la beneficii, în raport cu contribuția fiecăruia la dezvoltarea întreprinderii respective, cu activitatea depusă și cu vechimea în unitate;

c. retribuția socială de care beneficiază oamenii muncii din fondurile destinate pentru învățământ, ocrotirea sănătății, pensii, alocații de stat pentru copii, ajutoare familiale, indemnizații pen-

tru incapacitate de muncă, trimiterea la tratament balnear și odihnă, întreținerea creșelor, grădinițelor, căminelor de nefamiști, cantinelor restaurant, precum și pentru alte nevoi cu caracter social-cultural.

Cheltuielile social-culturale suportate de la bugetul statului reprezintă pe o familie, în anul 1978, circa 9 mii lei, iar în anul 1980 vor ajunge la 10 mii lei. Ponderea veniturilor din fondurile sociale de consum, în veniturile totale ale unei familii este de circa 22 la sută.

2. În scopul legării directe a veniturilor oamenilor muncii de aportul unităților economice din industrie și alte ramuri la crearea de venit net, acordarea retribuțiilor individuale se face în funcție de gradul de îndeplinire a valorii producției nete și a producției fizice.

3. Toate fondurile destinate acoperirii retribuției pentru munca prestată, asigurării participării la beneficii și acoperirii cheltuielilor pentru acțiunile și investițiile sociale, împreună cu celelalte fonduri la dispoziția unității, se cuprind în bugetul de venituri și cheltuieli al fiecărei întreprinderi.

● (Continuare în pag. a 4-a)



Macaragii Zamfir Hobeanu, Dumitru Arhip și Gheorghe Rusu au terminat montarea macaralei de 110 to/m, iar acum verifică funcționalitatea în vederea ridicării noului tronson al blocului de locuințe O-19 din cartierul Aeroport-Petroșani.

## Se construiește rațional și armonios, în spiritul legii sistematizării

Sistematizarea teritoriului țării și localităților constituie una din laturile importante ale politicii Partidului Comunist Român în opera de făurire a societății socialiste multilaterale dezvoltate. Ea contribuie la creșterea necontenită a bunăstării materiale și spirituale a tuturor oamenilor muncii, și la organizarea pe baze științifice, în mod rațional și armonios, a cadrului în care trăiesc și muncesc cetățenii patriei noastre.

Pentru traducerea în viață a acestor sarcini majore în condițiile specifice ale dezvoltării economico-sociale a localităților aparținătoare orașului Petrila, biroul executiv al consiliului popular a depus în ultimii ani stăruitoare strădanii. Sistematizarea teritoriului constituie o activitate în cadrul căreia sub conducerea organului orașenesc de partid Petrila, au fost realizate un număr însemnat de lucrări și există perspectiva unei con-

tinue schimbări a aspectului urbanistic și estetic al orașului.

Orașul dispune de o schiță de sistematizare întocmită cu o largă contribuție a cetățenilor. Au fost organizate consfătuiri, dezbateri și întâlniri cu cetățenii în care aceștia au venit cu numeroase propuneri privind dezvoltarea economică și socială, folosirea ericientă a terenului aflat pentru construcții cit și pentru alte obiective edilitar-gospodărești. De asemenea, dispunem în momentul de față de un detaliu de sistematizare al viitoarei zone de centru, care cuprinde importante obiective culturale, comerciale, de învățământ și construcții de locuințe.

Ing. Margareta PASCULESCU,  
șef oficiu  
arhitectură-sistematizare  
Consiliul popular  
Lonea - Petrila

● (Continuare în pag. a 2-a)

## Reporter în post fix la Aninoasa

Azi despre :

### Fluxul de transport pe benzi

Deseori, în discuțiile purtate la mina Aninoasa, fluxul de transport pe benzi era considerat principalul vinovat pentru ne-realizarea sarcinilor de plan la sectorul I și mai ales la cele două abataje dotate cu complexe mecanizate. Răspunzând cu amabilitate solicitărilor noastre, directorul I.U.M.P., ing. Gheorghe Olaru, l-a desemnat pe șeful echipei „service” a întreprinderii, ing. Nicolae Popovici, să ne însoțească în subteranul minei, pe traseul benzilor. Publicăm astăzi concluziile șefului echipei „service” :

● Așa cum arăta în 24 martie, fluxul de transport pe benzi nu poate constitui o frână în calea realizării sarcinilor de plan.

toate veneau în contact cu covorul de cauciuc, covor care se afla în perfectă stare, îmbinările cupoanelor de bandă s-au făcut fără cusur, iluminatul este, de asemenea, bun, cum bune sint și deversările transportoare - bandă. Acestea sint, de fapt, motivele care m-au determinat să afirm că, așa cum arăta în 24 martie, fluxul de transport pe benzi nu poate constitui o frână în calea realizării sarcinilor de plan. Repet, așa cum arăta în 24 martie, pentru că nerezolvarea unor deficiențe pe care le voi prezenta în continuare va putea schimba, și nu în bine, condițiile

● (Continuare în pag. a 2-a)

## Săptămîna Teatrului de comedie în Valea Jiului

### „Eu simt necesitatea de a fi folositor oamenilor”

Interviu cu actorul SILVIU STANCULESCU



- În lumea teatrului se spune că un actor debutează de fiecare dată cînd apare pe scenă, cuvîntele al căror adevăr este că actul de creație este continuu. Totuși un debut inițial, un început în artă există. În ceea ce vă privește, stimate Silviu Stanculescu, care a fost începutul ?

- În arta amatoare neorganizată am început spunînd poezii. Prin '45 - '46 făceam parte din formațiile care aparțineau organizației de tineret. Îmi împărțeam preocupările extrașcolare între artă și sport. Mai întîi am fost student, în 1951, la Institutul de Cultură Fizică, așa

se numea pe atunci. Sint un tip rezervat, decent și discret, iar primul meu contact cu Institutul de teatru îmi crease un sentiment de respingere. Numai două luni am fost student la I.C.F., pentru că am plecat și am fost contabil. Dar, în 1952, după examene la care am reușit, am mers la Institutul de Artă Cinematografică (în anii următori unit cu cel de teatru, formînd actualul I.A.T.C.). În 1956 l-am absolvit și voiam să fac film. La repartizare am cerut Bacău...

- De ce tocmai Bacău ?  
- De Timișoara, orașul nașterii mele, mă temeam să nu mă fixez. Satu Mare era prea departe de București,

decî nu puteam face film. De Craiova mă feream pentru că sint de prin acele părți - Caracal. Astfel am

T. SPĂTARU

● (Continuare în pag. a 3-a)

## Oă informăm

UN SCHIMB DE EXPERIENȚĂ, organizat din inițiativa Comitetului municipal Petroșani al U.T.C., în colaborare cu Consiliul local al U.A.S.C.R. a avut loc, ieri, la Institutul de mine din Petroșani, cu tema „Mecanizarea lucrărilor miniere”. Au participat tineri mineri, cadre didactice de la I.M.P., absolvenți

ai I.M.P. care au fost repartizați în producție în ultimii ani. (V.S.)

MODERNIZĂRI. La complexul stomatologic din Lupeni se desfășoară o amplă acțiune de modernizare. Se lucrează la faianțarea cabinetelor medicale și sălilor de așteptare, la montarea a cinci boilere pentru apă caldă, cite unul în fiecare cabinet, iar zugrăvile și vopsirea pereților se execută prin mijloace proprii ale spitalului. (C.D.)

TELEOANE PUBLICE LA SPITAL. Oficiul municipal de poștă și telecomunicații, prin măsurile luate recent, a satisfăcut cererile pacienților internați în spitalul din Petroșani. Astfel, au fost instalate telefoane publice urbane la poarta principală și la fiecare etaj al noului spital de unde bolnavii și personalul pot efectua convorbiri în oraș (T.T.)

PEDAGOG ȘI PĂRINȚI este tema acțiunii organizată astăzi (ora 10) de școlile din Vulcan în sala clubului sindicatelor. Urmărită de un program artistic susținut de formațiile artistice, acțiunea este dedicată muncii educative, de formare a elevilor și orientarea lor școlară-profesională. (T.S.)

oă informăm

Afirm cu certitudine, acum, după ce am văzut întregul flux de evacuare a cărbunelui, că transportoarele cu benzi de cauciuc, cele care deservesc sectorul I și parțial și cele ale sectorului V, nu pot constitui, în mod normal, o frână în calea realizării sarcinilor de plan. Practic, în 24 martie cel puțin, nu ridicau probleme în funcționare. Gabaritul galeriilor permite în orice loc accesul ușor la utilaje, se poate interveni,

dacă este cazul, fără dificultate la părțile componente în mișcare, se poate repara (coase, vulcaniza, prinde în agrafe) de asemenea, fără dificultate, covoarele de cauciuc pentru că spațiul permite. Am mai constatat că, în general, benzile sint bine întreținute - cablurile, în cea mai mare parte, sint pozate corespunzător, sub benzi este suficientă curățenie, deși aici se putea face mai mult, rolele se învîrteau toate și



# Religia geto-dacilor

Prof. dr. doc. I. I. RUSSU,  
membru corespondent al  
Academiei de Științe Sociale și Politice

Unul din aspectele caracteristice și relativ bine cunoscute în esență ale vieții colective și ale culturii spirituale la ramura de nord (carpatodanubiană) a tracilor, geto-

oriană pe care credințioșii geți o adorau (ori amenințau, încercând să o îmbuneze?) trăgând cu arcul contra norilor pe vremea grea, când tună și fulgeră. Geto-



**Aniversarea creării  
primului stat dac  
centralizat  
și independent**

„indo-europeană” și general tragică. Se cunosc cu numele la geto-daci numai doi zei: Zamolxis personificarea pământului, care locuia în pământ, într-o grotă ori speluncă (ce poate fi localizată în zona de sud a județului Hunedoara a marilor cetăți din munți, în masivul Cogaionon), ca o putere divină htonian-agrară și autorul fertilității solului, suveranul împărăției morților. O birșia numelui și, deci, a personajului sau personificării este absolut clară: dintr-un apelativ tipic ca formă și fonetism „zemel” — „pământ” (franco-grec: Semele; frigian: zemelo; slav: zemlja — „pământ”, „țară”; în lituană Zemeluks — „zeul pământului” ș.a.). Al doilea zeu nord-tracic-gefic se numea Gebeleizis, personificare a fulgerelor și a cerului; ca atare zeitote

dacii adorau și pe zeița Hestia (Vesta), „vatra, căminul”, și pe Ares, zeul războiului și distrugerii, ca și alți zei.

Dintre elementele de credință și practici religioase mai remarcabile erau: nemurirea (ca o concepție despre continuarea efectivă și concretă a existenței terestre, adică materiale, într-un fel de beatitudine fără de sfârșit „la Zamolxe”); sufletul ca ceva imaterial și pur spiritual era o noțiune secundară, mult mai târzie la traco-daci. Paradisul lor se găsea în adâncurile pământului (zamol, zemel). Există la ei și practica sacrificiului uman sub forma trimiterii unui „sol” (ambasador) al colectivității (sau al unui grup, obște religioasă) „la Zamolxe”. Dar sinuciderea (regele Decebalus la 106 ș.a.) nu pare să fi comportat nimic magic-reli-

gios, fiind în realitate o simplă „soluție” desperată de ieșire dintr-o situație extremă, fără șanse de scăpare. Preoții geto-daci, aparținând păturii aristocratice, se bucurau de un mare prestigiu spiritual și social-politic, fiind totodată șamani-vrăjitori și prooroci. Erau cunoscuți (la geți și la misieni) o categorie de „pustnici” și călugări vegetarieni și puritani, celibatari și abstinenți. Moravurile și relațiile familiale ale geto-dacilor erau identice sau asemănătoare cu ale celorlalți traci. O puternică semnificație religioasă par să fi avut așa-numitele „sanctuare” (alinamente de blocuri-tamburii) descoperite pe unele terase la cetățile de lângă Costești și Grădiștea Muncelului (județul Hunedoara). Dar interpretarea lor concretă, în amănunte, rămâne (cum e firesc, în lipsa unor texte explicate) în mare măsură ipotetică. Manifestări de natură religioasă ori mistică se ascund cu siguranță și în unele scene ale relievelor Columnei lui Ulpius Traianus la Roma, cum ar fi, eventual, în scenele CXX—CXXII (invocarea disperată a zeilor într-un moment solemn și sacru, a împărtășirii cu lichidul nemuririi). Multe aspecte ca acestea nu sînt încă elucidate; vor fi poate în viitor, prin cercetări comparative mai aprofundate și descoperiri de noi izvoare privind direct pe geto-daci.

# Săptămîna Teatrului de comedie

## Emoționante întîlniri cu publicul

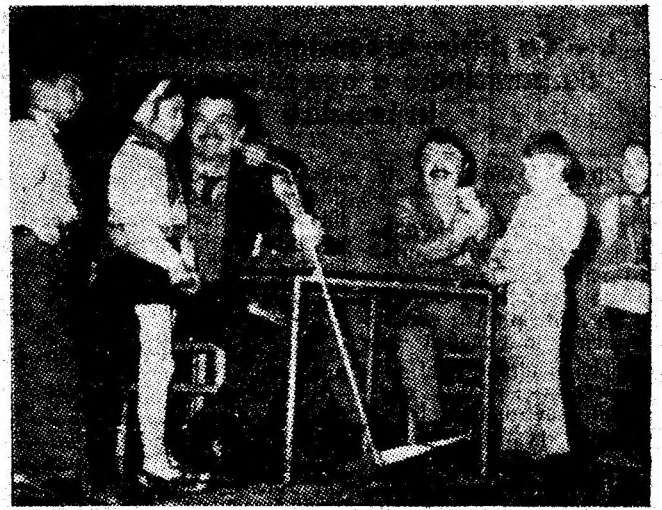

Actorii Ion Lucian și Iurie Darie într-un dialog emoționant cu micii admiratori din Petroșani.

Foto: Ion LEONARD

Prin caracterul direct al cunoașterii, vineri a fost o zi deosebită în „Săptămîna Teatrului de comedie în Valea Jiului”. Aproape 1 000 de copii din Petroșani, șoimi ai patriei și purtători ai cravatei roșii cu tricolor, s-au întîlnit cu doi actori care înțeleg și iubesc candoarea copilăriei: Ion Lucian și Iurie Darie, întîlnire care a lăsat în sufletul copiilor impresii frumoase. Universul copilăriei, familiar celor doi actori cu întinse resurse interpretative, dar care știu să tacă mereu prezent elementul educativ în forme accesibile și foarte atractive, antrenante, a fost tema acestei întîlniri.

Sala de apel a minei Lonea a fost locul unei alte întîlniri a actorilor Teatrului de comedie cu minerii. Sute de mineri — printre care șefii de brigadă Ion Cojocar, Miclea Ioan III, Fütö Gherasim, Mărin Ciubăr, Negru Viorel, Loan

Baciu, Constantin Chițoiu cu ortacii lor — au urmărit cu bucurie pe Stela Popescu interpretînd cuplete satirice, cîntecele vechi ale lui Dumitru Rucăreanu, recităriile lui Candid Stoica și Constantin Băltărețu. Minerii de la Lonea, iubitori ai culturii și artei (corul lor susține această idee) au mai avut în mijlocul lor și alte spectacole. Dar momentele de întîlnire cu actorii Teatrului de comedie, cunoscuți pentru farmecul per-

sonal și valoarea interpretării în comedie, sînt un punct de referință. Actorii au ascultat și ei cu interes informațiile privitoare la minerit și cărbune, promișind că vor reveni cu plăcere în Valea Jiului.

Și la mina Petrila a avut loc o întîlnire a oamenilor muncii cu actorii binecunoscuți: Ion Lucian, Iurie Darie, George Mihăiță, Dan Tufaru. Programele artistice prezentate au fost subliniate cu ropote de aplauze. Dialogul actorilor cu minerii este o acțiune de cunoaștere și apropiere, profitabilă formării omului nou, cu o conștiință socialistă.

T. SPATARU

## Astăzi

● Ora 11 (sala Casei de cultură din Petroșani) „Măseaua de minte” de Corneliu Marcu, reprezentație urmată de o întîlnire a autorului și interpreților cu spectatori.

● Ora 19,30 (sala Casei de cultură din Petroșani): „Plicul” de Liviu Rebreanu, spectacol jubiliar (nr. 100)

● La Deva o reprezentație cu piesa „Musafirlor care n-au sunat la ușă” de J. Calvo — Sotelo.



Actrița Stela Popescu în mijlocul minerilor de la Lonea. Foto: Vasile SIMION

# Magazin duminical

## Electronica mereu în actualitate

ELKA - 55

Este denumirea unui nou model de calculator de birou realizat de specialiștii bulgari. El este destinat efectuării unor calcule economice, precum și calculării rapide a procentelor. La parametrii tehnico-funcționali înalți, se adaugă gabaritul și greutatea redusă, precum și aspectul modern.

### OCHIUL... RACHETEI

Specialiștii americani au pus la punct un nou dispozitiv

de ghidare pentru rachete. Este vorba de un veritabil ochi electronic, capabil să străpungă cu „privirea” sa chiar cei mai negri nori, ploaia și ceața cea mai deasă. Acest aparat electrooptic a fost proiectat pe baza unor noi principii, superioare actualelor sisteme bazate pe infraroșii.

### CRONOMETRU ELECTRONIC

Firma elvețiană Hener-Leonidas prezintă un nou model

de cronometru de buzunar și un cronograf de mîna. Datele cronometrării sînt prezentate prin afișaj numeric cu o precizie de pînă la o sutime de secundă.

Aparatul permite efectuarea unei opriri pentru citirea datelor intermediare. Caracteristicile de mai sus îi oferă noului tip de cronometru multiple posibilități de folosire în domeniul cercetării, producției, sportului, științei.

Ing. Ilie BREBEN

## Rebus ■ Rebus ■ Rebus

## Epigrame

### Din zbor

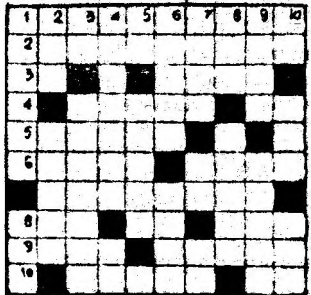

**VERTICAL:** 1) Popas aviativ (pl) — Ca un pescăruș. 2) A lua înălțime — În fața avionului! 3) Cal-putere — Re prezentanta... „diplomatică” a TAROM-ului. 4) Cale tematică — Tirît pe margini. 5) Camere rebusiste! — Greutatea totală a pasagerilor cu bagaje, provizii, etc. ce se poate încărcă pe un avion. 6) Pălămide — de — baltă (icht.) — Cîștigat prin zbor. 7) Diminuează zgomotul la motoarele avioanelor — Pilot începător — Oprea Adriana 8) Insoțesc lumina în depărtările cosmice — Interzis în avioane în momentul decolărilor și aterizărilor. 9) Diminuat la maximum în aviația modernă — „Acei oameni minunați cu mașinile lor zburătoare” (sing.) 10) Pană (nu la motor!) — Indică itinerariul avioanelor — Cele de zbor sînt zestrea aviatorului.

**ORIZONTAL:** 1) Prestidigitajie aviativă (pl) 2) Mai repede decît ai zice „pește” într-un termen tehnic tematic. 3) Pană la întoarcere! — Sub un avion aflat la înălțime (fig. 4) A vorbi cu... capul în nori. — Bot de cvadrimotor. 5) Pregătit pentru decolare sau aterizare. 6) A la... greci, — În coada navei. 7) Se ia după decolare (pl.) 8) Brevet de pilot. — Raid în toi! — Apel radiotelefon. 9) Bucăciică ruptă. — Inima aeronavei. 10) Escala, în fond — Aparat spre coadă!

Nelu OPRIȘ,  
Petroșani

La patiseria „Minerul” fumatul a fost oprit:

Cuvinte calde pentru cei Ce-aiici fumatul l-au sîstat Pentru că deși nu bei leși, totuși, și mai... „afumat”.

Unui conducător auto, cu influențe bachice, după comiterea unei infracțiuni: Un lucru nu a priceput, Văzînd isprava sa măiestră, De ce fiola s-a-nverzit Cînd situația-i... albastră?

Pe linie de „Nu primim bacșiș”:

Praverbul de mai jos Puțin l-am cam întors; Că nu aduce anul, Ce poate-aduce... banul Mircea ANDRAȘ

## Ciocîrlia și Păunul

În haina ei cafenie și modestă, ieși din adîncitura cuibului, pregătindu-se să suie verticala, să-și trileie bucuria cotidiană către lumina dimineții, cînd, de nu știu unde, răsărise Păunul. Ciocîrlia, zărîndu-l, îi dădu bună-dimineața, se înalță în văzduh, vocaliză, apoi se întoarse la

## „Eu simt necesitatea de a fi folositor oamenilor”

● (Urmare din pag. 1)

ajuns la Bacău, unde am stat pînă în 1959 și am jucat în 10-11 spectacole. Am primit chiar și un premiu, pentru interpretare, la concursul tinerilor actori.

— Ce roluri vă sînt mai apropiate și de ce?

— În film, cele din „La patru pași de infinit”, „Pe aici nu se trece”, coincidența face ca amîndoi eroii să fie militari. Iar în teatru, rolurile din piesele „Ce înseamnă să fii onest” de Oscar Wilde și „Mășterul Manole” de Lucian Blaga. Rolul din piesa lui O. Wilde l-am realizat în primul an de activitate și a însemnat un dificil examen (trecură cu bine, pentru că am cîștigat acel premiu la Bacău) în această foarte grea profesie. În „Mășterul Manole” a trebuit să lupt pentru a păstra esența frumosului; exprimat de Lucian Blaga. Acum joc la Teatru

mic în „Cititorul de conator”, autor și regizor Paul Everac. Și acest rol mi-a ridicat dificultăți, pentru că e o luptă cu necunoscute și cunoscute: creatorul față-n față cu creația lui.

— Ce înseamnă erta, teatrul pentru dumneavoastră?

— Este un sens al existenței mele, unul din cele mai importante. Cred că și dacă n-aș fi fost actor, eu tot aș fi fost într-un nesfîrșit dialog cu oamenii din jurul meu. Eu simt necesitatea să fiu folositor oamenilor.

— Care este opinia dv. despre „Săptămîna Teatrului de comedie în Valea Jiului”?

— Față de obișnuitele noastre spectacole în diverse localități, această săptămîna are un caracter mai complex care evidențiază cel puțin două aspecte. Pe de o parte, intenția și șansa trupei noastre de a-și prezenta o bună parte

din spectacole, de genuri foarte diferite, publicului din Valea Jiului. Stăm aici o săptămîna și avem posibilitatea să cunoaștem mai în amănunt și direct specificul acestei importante ramuri a economiei naționale.

Pe de altă parte, noi actorii sîntem sușiși la o încercare artistică nouă în localitățile Văii Jiului, la contacte cu oamenii. Cînd spun localități înțeleg puncte de viață, nu simple așezări urbane, nevoia de viață cultural-artistică.

— Ce le transmiteți oamenilor muncii din Valea Jiului, admiratori ai actorului Silviu Stănculescu?

— În primul rînd mulțumiri pentru aprecierile de pînă acum și promisiunea că voi căuta mereu să aduc, să scot din mine acea parte de puțință artistică pe care socot că sînt dator s-o dau în continuare oamenilor de aici și de peste tot de la noi din țară.

— Lasă, surată! Nu te necăji. Cîntă așa cum ai învățat. Te ascultă cîmpia și ra-dește... Așa-s Păunii, nu știu cînta, dar le-a mers „tăima”, mult mai mult decît pot duce în coada colorată ca un curcubeu...

Și Ciocîrlia a rămas să cînte, să cînte pe limba ei, prozaicul „liu” departe, „liu” înalt, „liu”... „liu”... „liu”...

Dacian MARIN

# Participarea la beneficii a oamenilor muncii

## I. — Cu privire la constituirea fondului de participare a oamenilor muncii la beneficii

● (Urmare din pag. 1)

1. Beneficiul rămas la dispoziția unităților se repartizează pentru constituirea fondului de dezvoltare, a fondului de participare a oamenilor muncii la beneficii și a fondului pentru acțiuni sociale, precum și pentru alte destinații prevăzute de lege.

2. Fondul de participare la beneficii se constituie anual, la dispoziția întreprinderii, pe baza rezultatelor economice ale anului anterior, din următoarele surse:

a) o cotă din beneficiul realizat în cadrul prevederilor de plan, de până la 3 la sută în medie pe economie. Cota pe ministere, celelalte organe centrale și consiliile populare județene și al municipiului București se stabilește diferențiat prin planul național unic de dezvoltare economico-socială;

b) o cotă de până la 25 la sută din beneficiile peste plan obținute prin reducerea cheltuielilor materiale și a celorlalte cheltuieli de producție;

c) o cotă de până la 14 la sută din beneficiile peste plan obținute prin depășirea producției nete, ca urmare a depășirii producției fizice;

d) o cotă de până la 8 la sută din beneficiile peste plan obținute pe alte căi;

e) o cotă de până la 10 la sută din beneficiul peste plan obținut de unitatea pro-

## II. — Cu privire la folosirea fondului de participare a oamenilor muncii la beneficii

1. În raport de rezultatele obținute, muncitorii, tehnicienii, inginerii, economiștii și celelalte categorii de personal muncitor din unitățile economice beneficiază anual de venituri directe bănești și alte drepturi materiale provenite din beneficiile realizate. Sumele convenite individual sub formă de participare la beneficii se stabilesc de către consiliul oamenilor muncii, în condițiile prevăzute de lege și nu sînt plafonate.

2. Fondul de participare la beneficii se repartizează de adunarea generală a oamenilor muncii, în raport de contribuția adusă la dezvoltarea unității, de vechimea în unitate, astfel:

a. cel puțin 85 la sută pentru întregul personal muncitor al unității. Pentru a se asigura diferențierea veniturilor oamenilor muncii în raport cu contribuția adusă printr-o activitate îndelungată în întreprindere, suma individuală de participare la beneficii se stabilește în raport cu retribuția tarifară, la care se adaugă sporul de vechime și indemnizația de conducere, acolo unde este cazul;

b. până la 5 la sută pentru stimularea mai accentuată a personalului distins cu titlul

de frunză în întrecere și a celorlalți oameni ai muncii care au avut o contribuție deosebită la obținerea de beneficii peste plan. Sumele acordate pe această cale se adaugă la cele convenite persoanelor în cauză din cota de 85 la sută;

c. până la 5 la sută pentru acoperirea costului excursiilor colective organizate în cadrul fondurilor în valută alocate, pentru persoanele care au adus o contribuție deosebită la realizarea și depășirea sarcinilor de export;

d. până la 5 la sută pentru completarea fondului pentru acțiuni sociale.

3. Consiliul oamenilor muncii poate să reducă sau să nu acorde cota de participare din beneficii persoanelor care, în cursul anului, au avut deficiențe în activitate sau au săvârșit abateri disciplinare.

4. În afara sumelor primite din participarea la beneficii, oamenii muncii din întreprinderi au dreptul la premii în cursul anului, în condițiile legii, după cum urmează:

a. premii pentru realizări deosebite în muncă, în limita a 1 la sută din fondul de retribuție planificat;

b. premii pentru economii

de materiale și forță de muncă în limita a 30 la sută din valoarea economiilor realizate; pentru economiile la unele materiale importante sau deficitare, premiile pot fi de până la 50 la sută din economiile nete realizate;

c. alte premii ce se acordă în anumite domenii de activitate.

5. La unitățile miniere și la alte unități stabilite prin lege, pentru acordarea fon-

## III. — Cu privire la constituirea și folosirea fondului pentru construcții de locuințe și alte investiții cu caracter social

1. În scopul creării la dispoziția întreprinderilor a unei baze materiale proprii care să asigure atragerea și permanentizarea personalului muncitor, condiții de trai cât mai bune pentru oamenii muncii și familiile lor, unitățile economice vor constitui un fond pentru construcții de locuințe și alte investiții cu caracter social.

2. Fondul pentru construcții de locuințe și alte investiții sociale se constituie din beneficii, din amortizările aferente locuințelor și celorlalte bunuri cu caracter social, din veniturile realizate de unele unități social-culturale, în limita obiectivelor prevăzute în planul național unic de dezvoltare economico-socială pentru unitatea respectivă.

3. Sumele necesare constituirii fondului pentru construcții de locuințe și alte investiții cu caracter social se cuprind în bugetul de venituri și cheltuieli al întreprinderii.

Acest fond este destinat construirii de locuințe pentru personalul muncitor, precum și construirii și dotării căminelor muncitorești, creșelor, grădinițelor, cantinelor, restaurantelor și altor investiții cu caracter social, care vor face parte din patrimoniul întreprinderii.

4. Construirea și atribuirea locuințelor se va face sub controlul consiliilor oamenilor muncii din întreprinderi, după următorul sistem:

a) numărul de apartamente se va stabili prin planul național unic de dezvoltare economico-socială, pe ministere și celelalte organe centrale și locale, care le vor repartiza pe unitățile subordonate în funcție de necesități și în cadrul fondurilor constituite în acest scop;

b) construirea locuințelor se va realiza fie în regie proprie, fie prin întreprinderile de construcții ale consiliilor populare sau ale altor organe autorizate, la cererea întreprinderilor beneficiare, în cadrul sistemelor urbanistice, a normelor prevăzute și a proiectelor aprobate de organele în drept;

c) locuințele vor fi construite, de regulă, în apropierea unităților economice beneficiare și vor fi gospodărite de acestea;

d) repartizarea locuințelor se va face de către consiliile oamenilor muncii împreună cu organele sindicale

dului de premiere, se va lua ca bază valoarea producției nete, inclusiv a producției fizice planificate precum și beneficiul planificat.

Consiliile oamenilor muncii, întregul personal muncitor din aceste unități, trebuie să acționeze cu fermitate în vederea realizării producției nete, inclusiv a producției fizice și a beneficiilor, din care personalul muncitor să obțină cote de participare în condițiile stabilite de lege.

și va constitui anexă la contractul de muncă. La încetarea contractului de muncă fără acordul unității, personalul are obligația eliberării locuinței într-un anumit termen. Persoanele pensionate își păstrează dreptul la locuință, iar cele transferate în interesul serviciului își păstrează acest drept în condițiile stabilite de consiliile oamenilor muncii.

5. Pe lângă construcțiile de locuințe ce se realizează din fondurile constituite în acest scop la dispoziția întreprinderilor, se vor executa în continuare construcții de locuințe proprietate personală, cu sprijin din partea statului.

Construirea de către personalul muncitor a locuințelor proprietate personală se va realiza după cum urmează:

a) numărul de locuințe va fi aprobat prin planul național unic de dezvoltare economico-socială, pe ministere și celelalte organe centrale și locale, care le vor repartiza pe unitățile subordonate;

b) dreptul de a primi credite și de a construi locuințe proprietate personală se va stabili pe baza aprobării consiliilor oamenilor muncii;

c) construirea locuințelor se va face în regie proprie sau prin întreprinderi specializate ale consiliilor populare sau a altor organe autorizate.

6. Unitățile economice vor putea folosi economiile ce se realizează la obiectivele de investiții, rezultate efectiv după punerea în funcțiune a obiectivelor, prin suplimentarea planului de investiții sociale, pentru construirea de cluburi și cantine, inclusiv dotarea acestora, în imediata apropiere a întreprinderii. La construirea cluburilor și cantinelor se va pune un accent deosebit pe mobilizarea colectivelor de oameni ai muncii și în primul rând a tineretului, la acțiuni patriotice, astfel încât cheltuielile de manoperă să fie reduse la maximum.

Cluburile și cantinele vor fi folosite de oamenii muncii din întreprinderi, de membrii lor de familie și de populația din cartierul respectiv.

În cadrul cluburilor vor fi organizate lectorate și cenacuri tehnice, activități culturale-educative și distractive, vizionări de filme și alte asemenea activități.

## IV. — Cu privire la constituirea și folosirea fondului pentru acțiuni sociale la dispoziția întreprinderii

1. Pentru a crea condiții ca unitățile economice să soluționeze direct unele probleme sociale legate de satisfacerea cerințelor oamenilor muncii, întreprinderile vor avea la dispoziția lor un fond pentru acțiuni sociale.

2. Fondul pentru acțiuni sociale se constituie din:

a) prelevări din beneficiul planificat în limita sumelor prevăzute cu această destinație, stabilite pentru fiecare acțiune potrivit normelor și normativelor în vigoare;

b) o cotă de până la 5 la sută din fondul de participare la beneficii, constituit pe baza rezultatelor din anul anterior, potrivit repartiției stabilite de adunarea generală a oamenilor muncii;

c) sumele reprezentând contribuția datorată, potrivit legii, de către personalul muncitor, pentru trimiterea la tratament balnear și odihnă și întreținerea copiilor în creșele și grădinițele care funcționează pe lângă unitățile respective.

3. Fondul pentru acțiuni sociale la dispoziția întreprinderii se utilizează, în condițiile legii, pentru:

a) cheltuielile pentru biletele de tratament balnear și odihnă;

b) cheltuielile de regie și hrană pentru creșele și grădinițele care funcționează pe lângă unitățile economice;

c) cheltuielile de regie și alte cheltuieli pentru cantinele restaurant;

d) cheltuielile pentru întreținere și reparații și alte cheltuieli la căminele muncitorești pentru tineret;

e) cheltuielile pentru întreținerea și funcționarea dispensarelor medicale din cadrul unităților economice;

f) alte cheltuieli stabilite potrivit legii.

4. Consiliile oamenilor muncii pot aproba ca pentru personalul distins cu titlu de frunză în întrecere să se acorde bilete de tratament și odihnă cu reducere de 50 la sută a contribuției datorate de beneficiar. Numărul biletelor ce pot fi acordate în aceste condiții va fi de cel mult 10 la sută din numărul total al biletelor repartizate. De asemenea, consiliile oamenilor muncii pot hotărî, în condițiile prevăzute de lege, reducerea cu până la 50 la sută a contribuției părinților la creșe și grădinițe. Aceste reduceri ale contribuțiilor se acoperă din sumele alocate de la fondul de participare la beneficii în vederea completării fondului pentru acțiuni sociale.

5. Întreprinderile economice, precum și centralele pentru activitatea proprie, întocmesc anual un plan de venituri și cheltuieli pentru fondul destinat acțiunilor sociale, care face parte integrantă din bugetul lor de

venituri și cheltuieli. Acesta se supune, de către consiliul oamenilor muncii, spre dezbateri și aprobare, adunării generale a oamenilor muncii.

6. Economii ce rezultă anual la planul de cheltuieli privind acțiunile sociale se reportează în anul următor cu aceeași destinație. În situația în care fondul planificat pentru acțiuni sociale nu acoperă cheltuielile efectuate în cursul anului, diferența se suportă direct din rezultatele financiare ale unității.

7. La unitățile economice la care beneficiile planificate nu acoperă în totalitate cheltuielile pentru acțiuni sociale, prevăzute de lege, sumele necesare se asigură din fonduri alocate cu această destinație de la bugetul de stat.

8. Consiliilor oamenilor muncii le revine sarcina să administreze și să gospodărească cu cea mai rațională fondul pentru acțiuni sociale la dispoziția întreprinderii, pentru a putea satisface în măsură cât mai mare nevoile oamenilor muncii.

★  
Toate aceste principii se aplică în industrie, construcții, agricultură, transporturi, cercetare științifică, proiectare și inginerie tehnologică, circulația mărfurilor și în alte ramuri ale economiei naționale.

Aplicarea acestor principii generale urmează să se realizeze în cadrul măsurilor de ansamblu pentru perfecționarea conducerii și planificării economico-financiare.

Organizațiile de partid, colectivele din întreprinderi, consiliile oamenilor muncii trebuie să acționeze cu toată fermitatea pentru reducerea substanțială a consumurilor de materii prime, materiale, energie și combustibil și introducerea unui regim sever de economii în toate domeniile, pentru sporirea mai accentuată a productivității muncii, pentru creșterea ritmului de înnoire și modernizare a produselor, pentru aplicarea rapidă în producție a progresului tehnic și științific, pentru valorificarea superioară a tuturor resurselor materiale, a întregului potențial tehnic și uman.

Comitetul Central al Partidului Comunist Român își exprimă convingerea că aceste măsuri vor contribui la întărirea autoconducerii muncitorești și autogestunii economico-financiare, vor spori răspunderea oamenilor muncii în îndeplinirea și depășirea sarcinilor de plan și creșterea eficienței economice, care să conducă la sporirea sistematică a venitului național, singura sursă trănică a dezvoltării economice și ridicării bunăstării materiale și spirituale a poporului nostru, țelul suprem al politicii Partidului Comunist Român.

TV.

26 MARTIE

8,00 Sportul pentru toți; 8,15 Tot înainte!; 9,05 Șoimii patriei; 9,15 Film serial pentru copii: „Comoara din insulă”. Episodul 5; 9,45 Pentru căminul dumneavoastră; 10,00 Viața satului; 11,45 Bucuriile muzicii; 12,30 De strajă patriei; 13,00 Telex; 13,05 Album duminical; 16,35 Însemnări de scriitor de Mircea Radu Iacovan; 16,45 Magazin sportiv. Dacia — reportaj din faza

actuală a marii competiții naționale. Fotbal: A.S.A. Tg. Mureș — Steaua (re-priza II-a). Transmisiune directă; 17,50 Film serial: „Linia maritimă Onedin”. Episodul 31; 18,40 Micul ecran pentru cei mici; 19,00 Telex; 19,20 Reportaj TV: „Satul care a urcat muntele”; 19,40 Antena vă aparține — Spectacol prezentat de județul Harghita; 20,40 Film artistic: „Suntul și furia”. Premieră pe țară. Producție a studiourilor americane; 22,40 Telex.

27 MARTIE

16,00 Telex. Emisiune în limba maghiară; 19,00 Forum cetățenesc; 19,20 1001 de seri; 19,30 Telex; 19,50 Panoramic; 20,25 Roman-foleton: „Familia Palliser”. Episodul 6; 21,15 Mai aveți o întrebare; 21,40 Caravana melodiilor cu: Margareta Pîslaru, Marina Voica, Corina Chiriac, Doina Limbășanu și Turi Ștefan; 22,00 Cadran mondial; 22,20 Telex.

## Mica publicitate

VIND casă și garaj. Strada Prundului, nr. 9, Petrița, lângă cimitir. (150)

## ANUNȚURI DE FAMILIE

FAMILIA îndoliată aduce sincere mulțumiri celor care au fost alături de ea la încercarea grea pricinuită de pierderea celui care a fost

TODEA TOMA

un bun soț și tată, care a încetat din viață în ziua de 21 martie 1978. (159)

FAMILIA îndoliată anunță cu adîncă durere, încetarea din viață, după

o boală necrutătoare, a celui care a fost

ROMAN FRANCISC

soț, tată, frate, soț și cumnat. Amintirea lui scumpă va rămîne neștersă în inimile noastre.

Înmurarea va avea loc luni, 27 martie, ora 17, din strada Ion Creangă, bl. 14 (Cartier Carpați — Petroșani).

PRIETENII apropiați își exprimă regretul pentru pierderea timpurie a iubitului lor ROMAN FRANCISC.

Condoleanțe sincere familiei îndoliate.