

Ședința Comitetului Politic Executiv al C. C. al P. C. R.

Sub președinția tovarășului Nicolae Ceaușescu, secretar general al Partidului Comunist Român, luni, 10 iulie, au avut loc lucrările ședinței Comitetului Politic Executiv al C. C. al P. C. R.

Comitetul Politic Executiv a examinat și dezbătut Raportul cu privire la îndeplinirea planului național unic de dezvoltare economică-socială în semestrul I 1978.

Raportul relevă că producția globală industrială a fost de 396,5 miliarde lei cu 3,2 miliarde lei mai mare decât prevederile planului. Pe ansamblul industriei, creșterea este de 9,9 la sută față de nivelul aceleiași perioade a anului trecut. Productivitatea muncii, calculată pe baza producției nete, a fost pe primele cinci luni cu 8,5 la sută mai mare decât în perioada corespunzătoare a anului trecut; în industria republicană, pe calea creșterii productivității muncii s-au obținut 83 la sută din sporul producției globale. În ce privește investițiile, realizările în acest an, până la 30 iunie, sînt cu 17,2 la sută mai mari decât în primul semestru al anului 1977. În agricultură, suprafața totală amenajată pentru irigații a ajuns la 1 908 700 ha. Au crescut efectivele de animale. Rezultate superioare s-au obținut și la export, realizările fiind, pe primele 6 luni ale acestui an, în comparație cu semestrul I 1977, cu 9,5 la sută mai mari. Veniturile bănești ale populației obținute de la unitățile socialiste, în primul semestru al acestui an, au fost cu 13,2 la sută mai mari față de perioada corespunzătoare din 1977. În perioada 1 ianuarie — 31 mai 1978, volumul desfacerilor de mărfuri prin comerțul socialist a fost cu 1,7 la sută peste prevederile planului.

Apreciind îndeplinirea planului pe acest semestru, realizările remarcabile obținute în dezvoltarea în ritm înalt a forțelor de producție, a tuturor ramurilor economiei naționale, Comitetul Politic Executiv a adresat calde felicitări oamenilor muncii care îndeplinesc neabătut programul partidului de propășire economică-socială a țării, de făurire a societății socialiste multilaterale dezvoltate și asigurare a condițiilor pentru trecerea României spre comunism.

Totodată, Comitetul Politic Executiv a relevat existența unor neajunsuri și rămîineri în urmă manifestate în activitatea economică

• (Continuare în pag. a 4-a)

Încheierea convorbirilor dintre tovarășul Nicolae Ceaușescu și tovarășul Kenji Miyamoto

Luni după-amiază, s-au încheiat convorbirile dintre tovarășul Nicolae Ceaușescu, secretar general al Partidului Comunist Român, și tovarășul Kenji Miyamoto, președintele Prezidiului Comitetului Central al Partidului Comunist din Japonia.

În timpul convorbirilor, desfășurate într-o atmosferă de caldă prietenie tovarășească, a fost exprimată de ambele părți deosebita satisfacție față de rezultatele rodnice ale noii întâlniri dintre conducătorii celor două partide care, fără îndoială, vor influența în mod pozitiv dezvoltarea în continuare a relațiilor dintre Partidul Co-

munist Român și Partidul Comunist din Japonia, contribuind totodată la extinderea colaborării și prieteniei dintre România și Japonia, în interesul ambelor popoare, al cauzei progresului social și păcii în lume.

★

După încheierea convorbirilor, la sediul C. C. al P. C. R. a avut loc ceremonia semnării Declarației Comune cu privire la vizita președintelui Prezidiului Comitetului Central al Partidului Comunist din Japonia, Kenji Miyamoto, în Republica Socialistă România.

Declarația comună a fost

semnată de tovarășul Nicolae Ceaușescu, secretar general al Partidului Comunist Român, și de tovarășul Kenji Miyamoto, președintele Prezidiului Comitetului Central al Partidului Comunist din Japonia.

După semnare, conducătorii celor două partide și-au strîns călduros minile, s-au îmbrățișat, felicitându-se reciproc pentru încheierea cu succes a acestei noi întâlniri, pentru rezultatele rodnice ale convorbirilor care vor da un nou impuls bunelor relații de prietenie și solidaritate dintre Partidul Comunist Român și Partidul Comunist din Japonia.

Steagul ROȘU

ORGAN AL COMITETULUI MUNICIPAL PETROȘANI AL P. C. R.
ȘI AL CONSILIULUI POPULAR MUNICIPAL

ANUL XXXIV, NR. 8 041

Marți, 11 iulie 1978

4 pag. — 30 bani

Prețuirii de care ne bucurăm

Vom răspunde cu realizări și mai mari

Colectivul constructorilor și montajorilor de la I.C.M.M. Petroșani i-a fost conferit ORDINUL MUNCII CLASA A II-a pentru rezultatele deosebite obținute în anul 1977 și ocuparea locului II în întrecerea dintre unitățile din construcții. Colectivul nostru trăiește cu bucurie recunoașterea la un nivel atât de înalt a strădăniilor sale, a meritelor constructorilor în realizarea marilor obiective ale dezvoltării accelerate a industriei carbonifere din Valea Jiului, ale creșterii neîntrerupte a producției de carbune, modernizarea tehnologiilor de extracție și a instalațiilor de preparare a cărbunelui.

În activitatea de construcții-montaj pe care o desfășurăm sarcinile pe anul 1977 au fost îndeplinite în proporție de 104,75 la sută, iar productivitatea muncii planificată s-a depășit cu 14,7 la sută. Cheltuielile la 1000 lei producție de construcții-montaj au fost reduse cu 50 lei față de nivelul planificat. Indicele folosirii timpului de lucru a fost cu 3 la sută mai mare decât cel prevăzut, 88,33

În spații largi și turnarea betonului, iar activitatea pe două schimburi sau în schimburi prelungite a utilajelor grele a fost generalizată. Înmînarea înaltei distincții de către secretarul general al partidului, tovarășul Nicolae Ceaușescu, reprezintă un prilej de cinstire a muncii noastre. În numele colectivului, membrii comitetului oamenilor muncii participanți la festivitate s-au angajat în fața celui mai iubit fiu al țării să participe cu abnegație și dăruire și în acest an, cu rezultate cel puțin egale ca bogăție, la crearea bazei materiale de creș-

terea în avans față de grafice.

Aceste reușite au fost obținute pe calea promovării celor mai moderne și complexe utilaje și soluții tehnologice în construcții. O bună parte din eficiența activității noastre își are ca punct de plecare extinderea prefabricării și utilizarea pe scară largă a cofrajelor plane-metalice. Indicii de mecanizare a operațiilor executate au crescut față de anul precedent cu 15 la sută. Au fost mecanizate mai ales lucrările de săpări

și mai mari

Ing. Ioan VARĂȘET,
director adjunct al
I.C.M.M. Petroșani

• (Continuare în pag. a 2-a)

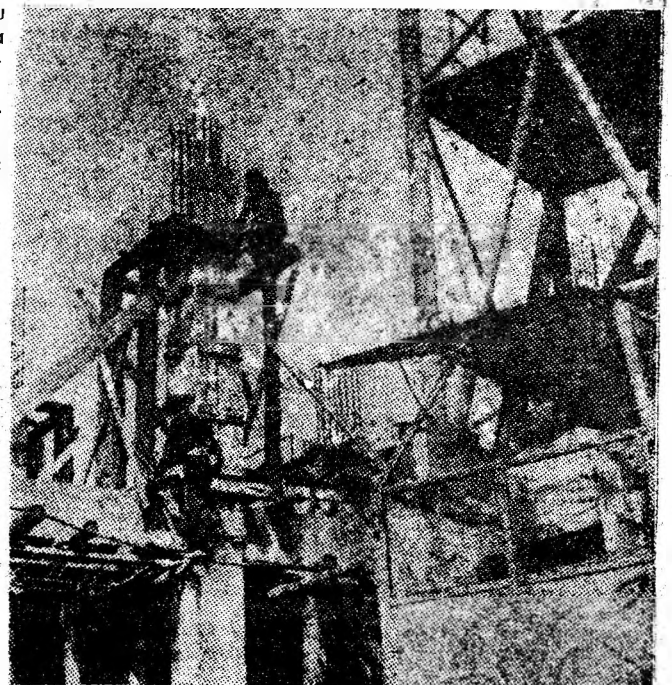

Șantiierul noii preparații Livezeni — obiectiv de bază pe seama căruia se va înregistra în anii viitori în Valea Jiului creșterea producției de carbune destinat cocsificării. Pe schele: constructori și montajori ai I.C.M.M.

Intrajutorare

Noaptea zilei de miercuri, 5 iulie. Stihiele naturii s-au dezlănțuit năpraznic. Minierii schimbului IV de la mina Paroșeni scrutau cu îngrijorare cerul patrivnic. Ortații lor din schimbul III îi așteptau la locurile de

Inscripții

muncă. „Rodul bogat al pământului” trebuia „recoltat”. O întrebare îi trîmănta pe toți — vor circula autobuzele de pe traseele transportului în comun?

Oamenii de omenie, conducătorii auto, șoferii L.I. Petroșani, se străduiau din răsputeri să asigure merul normal al autobuzelor. Fără ordin toți conducătorii auto de pe rutele Petroșani — Uricani și Lupeni — Bărbăteni, mișcați de înaltul spirit de intrajutorare, au făcut o abateră de la traseul stabilit. Oamenii Paroșeniului au fost transportați pînă la poarta întreprinderii, ciștigînd timp atât de prețios în acele ore de încordare. Procesul de producție s-a desfășurat normal; aceasta și datorită omeniei șoferilor de pe autobuzele transportului în comun din municipiu.

Minierii le transmit caldă lor mulțumiri.

D. GHEȚA

Aninoasa - pași siguri pe calea afirmării edilitare

Angajamentul pe acest an al locuitorilor comunei Aninoasa în domeniul gospodăririi și înfrumusețării cuprinde obiective concrete, mobilizatoare la îndeplinirea cărora ei au trecut cu dorința de a se menține în continuare în rîndul comunelor fruntașe din județ și din țară. Despre scadențele gospodărești — edilitare pe care aninoasenii le înscriu în palmaresul de fapte de pe prima jumătate a anului, ne-a vorbit, în parte la fața locului, tovarășul Teofil Blag, secretarul comitetului de partid, primar.

Fieșcă, gospodării fruntașe ai comunei Aninoasa au continuat în primul rînd amenajările la baza de agrement, unde deputatul Aurel Cristea, și cetățenii Vasile Tamaș, Gheorghe Hegedus, Gheorghe Stan, Petru Dina și

alții au finalizat gardul împrejmuit, s-au plantat peste 500 de salcîmi, s-a așternut balast pe drumul de acces. În acțiunile desfășurate aici, ca și în alte puncte ale comunei, cum ar fi drumul Pîscu, a fost binevenit și prezent și sprijinul întreprinderii miniere și al elevilor de la școala generală. Între alte lucrări care ilustrează pașii făcuți spre realizarea angajamentului se numără și extinderea asfaltului pe „vale în sus” pe încă o porțiune de stradă de peste 300 mp, realizare care încorporează, pe lîngă munca echipei de muncitori asfaltatori condusă de D. Stoica, contribuția locuitorilor din circumscripțiile nr. 2 și 3 Gheorghe Bănicioiu, Vasile Ștef, Dumitru Codrea, Nicolae Opreșă, Nicolae Nenu și alții,

inceperea construcției atelierului școală în Iscroni unde s-a turnat betonul în fundații de oameni secției din Vulcan a E.G.C.L. Lupeni, iar cetățenii Ion Adam, Gheorghe Pirva, Nicolae Vătășescu, Iacob Pasudeti și Martin Burlec au ajutat la umplerea spațiilor dintre fundații cu balast. Aceiași harnici gospodari din Iscroni continuă în prezent construcția cupotului de copt piine.

Un numeros grup de gospodari, între care deputații Gheorghe Pagnejer, Elena Gavrilăscu, Dumitru Gavrilă, Nicolae Scorei, Vălaerea, Miron Rădoi, Ion Petrescu și cetățenii Filip Neagu, Vasile

T. ȚĂȚARCA

• (Continuare în pag. a 2-a)

Oă informăm

CONTRACTE ONORATE. Țărani cu gospodărie individuală din satele Petrilei onorează, cu multă promptitudine, contractele încheiate cu statul pentru achiziționarea de animale și produse animale. Astfel, s-au contractat 350 de capete tineret bovine, cifră care depășește încă o dată cantitatea planificată. Cei 365 hl lapte de

vacă și oaie contractați au și fost predați la fondul centralizat al statului, precum și 60 de tone de carne, ceea ce reprezintă jumătate din planul anual.

UN NOU BLOC. În centrul Petroșaniului au început lucrările unui nou bloc de locuințe, P3, cu 11 nivele și 44 apartamente. Cu acest obiectiv se va încheia, de fapt, construcția primului cvartal de blocuri înălțat aici în ultimii trei ani, aflat între

vechea maternitate și spațiile cinematografului „7 Noiembrie”. (A.H.)

AU ÎNCEPUT, în sfîrșit, operațiunile de tencuială exterioară a cinematografului „Unirea” din Petroșani. După cum ne spunea responsabilul cinematografului, Ion Dulămiță, tencuiala cu terasit va da un aspect plăcut clădirii. (M.B.)

O EXPOZIȚIE de preparate culinare tip gospodina și alta de produse de

cofetărie și patiserie au fost organizate în două unități comerciale diferite din orașul Lupeni, respectiv în magazinul alimentară cu autoservire nr. 267 din cartierul Viscoza și la cofetăria 282 „Radica”. Forme eficiente de prezentare a produselor culinare proprii, cele două expoziții s-au bucurat de un binemeritat succes.

oă informăm

SECTORUL I I.M. DILJA

În pag. a 3-a

SPORT

**Toate
brigăzile
la plan**

Colectivul minerilor de la Dilja și-a realizat sarcinile la extracția de carbune pe prima decadă a lunii în proporție de peste 101 la sută. Alături de sectorul fruntaș, H1, minierii sectorului I înregistrează în această lună constante depășiri ale sarcinilor zilnice, însumînd pînă ieri 368 de tone carbune peste plan.

Toate cele patru brigăzi de la abataje, conduse de Vasile Zaharia, Emil Aionesei, Constantin Buta și Nicolae Cosma participă la depășiri îndeplinindu-și prevederile la productivitatea muncii în proporție de 102-105 la sută.

EXEMPLUL UNUI COLECTIV CU RECUNOSCUTE TRADIȚII EDUCATIVE

¹ Este știut că, în concordanță cu evoluția generală a societății, conducerea de partid și de stat a adoptat o seamă de măsuri privind creșterea rolului educativ al colectivului de muncă în recuperarea celor care au comis abateri de la legile țării, de la normele de conviețuire socialistă. În climatul sănătos din întreprinderi, acestor elemente certate cu legea li se oferă, prin muncă, posibilitatea de a se reafirma ca oameni utili societății.

Cu toate preocupările noastre, și cu toate rezultatele obținute până acum, o privire critică asupra problemelor reeducării prin muncă ne determină să recunoaștem că această activitate nu s-a desfășurat, întotdeauna, în toate întreprinderile din Lupeni în mod corespunzător. Lipsurile pornesc de la faptul că factorii investiți cu răspundere în această privință nu urmăresc îndeaproape cum se realizează integrarea celor care au săvârșit abateri, în colectivele de muncă, nu întreprind acțiuni specifice, cu un conținut educativ cât mai bogat, pentru a sprijini acest proces de integrare. În unele cazuri nu există nici chiar o evidență clară a celor încredințați spre reeducare. Desigur, nu socotim evidența ca fiind suficientă, dar putem trage concluzia că acolo unde ea nu există, lipsește și preocuparea pentru urmărirea modului în

care se desfășoară reeducarea prin muncă și integrarea elementelor certate cu legea, în normele societății.

De la această situație pe care o întâlnim la întreprinderile miniere, secția de preparare a cărbunelui face excepție. Este de notat răspunderea deosebită cu care preparatorii au înțeles această sarcină și modul în care se preocupă de îndeplinirea ei, începând de la organul colectiv de conducere și până la conducătorii formațiilor de lucru. Problema reeducării prin muncă nu diferă, nu este nici mai ușoară, nici mai grea la preparare față de celelalte întreprinderi. Dar, preocuparea este alta. La secția de preparare sînt permanente folosite forme și mijloace educative cum sînt „Sfatul omeniei”, dezbaterile în formațiile de lucru, discuțiile pe marginea unor legi, muncă de la om la om. În plus, muncitorii vîrstnici se apropie cu multă răbdare și chiar cu tact pedagogic de cei care au săvârșit cîndva o abatere, ajutîndu-i să-și înțeleagă greșeala, să-și însușească normele de conduită ale societății noastre.

Evidențiem preocuparea și răspunderea preparatorilor din dorința ca și alte întreprinderi să urmeze exemplul pe care îl oferă acest colectiv cu recunoscute tradiții educative.

Mircea ZEMBER,
secretar al comitetului
orașenesc de partid Lupeni

Concursurile profesionale ale pompiștilor

Duminică a avut loc pe stadionul din Uricani faza de zonă a concursului profesional al pompiștilor. Au participat formațiile civile de pompișteri ale U.E. Paroșeni, Preparației Coroiești, I.M. Uricani, Comptrol Vulcan, I.M. Paroșeni și I.F.A. Viscoza Lupeni.

Desfășurat în fața unui numeros public, și a unui exigent juriu, avîndu-l în frunte pe căpitan ing. Ioan Morar, din partea Grupului de pompișteri al județului Hunedoara, formațiile au trecut prin cele 3 probe (pista de îndemnare și viteză, ștafeta 3x50 m și desfășurarea de luptă), care le-au supus la un dificil examen. Buna pregătire profesională, rezistența fizică și cunoașterea tehnicii de luptă de care au dat dovadă toți membrii formațiilor, au demonstrat că ei sînt apti

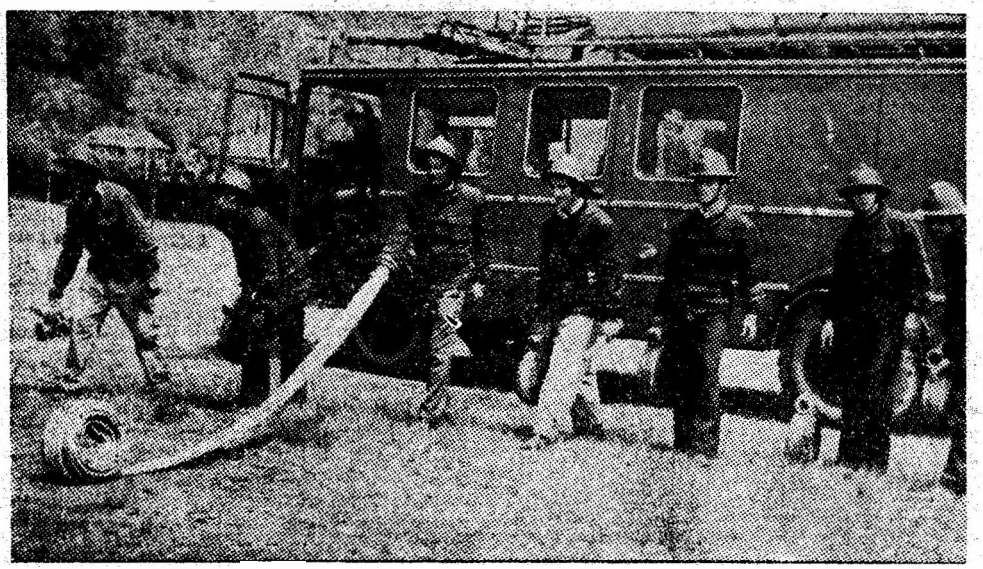

Se dă startul la proba „Desfășurarea deluțată”. În clișeu: formația civilă de pompișteri a Preparației Coroiești, ocupantă a locului I.
Foto: Gh. OLTEANU

oricînd pentru acțiuni de intervenție.

Echipa Preparației Coroiești care a acumulat cel mai mare punctaj — 300 — s-a situat pe locul I, urmată fiind de I.M. Uricani, pe locul II, cu 295 puncte, iar locul III a fost ocupat de Comptrol Vulcan cu 293 puncte. Formațiilor care au ocupat primele

locuri le-au fost înmîinate diplome. Șefii acestor formații — tovarășii Ioan Dijmărescu, Petru Stoi și Ioan Dijmărescu jr., au fost felicitați pentru buna pregătire de care au dat dovadă formațiile în acest concurs al bărbăției și curajului.

Gheorghe OLTEANU

Pași siguri pe calea afirmării edilitare

● (Urmare din pag. 1)

Bledea, Ion Pop, Iosif Simo, Ioan Zaharia și Mihai Teșca, au confirmat încrederea și prestigiul de care se bucură în rândul maselor țînd și de data aceasta prezenți la mai toate acțiunile de înfrumusețare și bună gospodărire a comunei. Indiferent de lucrarea propusă — întrețineri zone verzi, curățiri de șanțuri, plantări de arbori și arbuști ornamentali, îndiguirea unor porțiuni ale pîrului Aninoasa, reparații la drumuri, poduri și podețe — acești recunoscuți gospodari au fost întotdeauna prezenți, îndemnînd prin exemplul lor personal munca cetățenilor din circumscripțiile electorale respective la rezolvarea treburilor de interes obșteșc.

Aria preocupărilor gospodărești ale consiliului popular Aninoasa a cuprins și cîteva acțiuni avînd drept scop întreținerea fondului locativ și igienizarea locurilor unor unități comerciale. As fel, s-au făcut reparații la blocurile nr. 101, 36, 38 și 40 din strada 23 August, magazinul alimentar nr. 39, sînt în curs de amenajare magazinul de legume și fructe nr. 8 din partea de sus a comunei și langosăria din centru. La aproape toate aceste lucrări, alături de meseriașii I.G.C.L. au fost și sînt prezenți, cu a-

torul lor, și cetățenii. Avînd însă în vedere că este vorba doar de primele luni din an care s-a putut trece la îndeplinirea angajamentelor, trebuie relevat că numărul finalizărilor nu este încă concludent, multe lucrări au fost continuate ori numai începute. Numeroase lucrări și remedieri au devenit necesare în urma furtunii care s-a abătut recent asupra comunei. Aceasta impune intensificarea acțiunilor, o și mai largă mobilizare a cetățenilor pentru sporirea numărului lucrărilor gospodărești — edilitare finalizate. Așa cum o demonstrează situația de pe teren, deosebit de urgente sînt reparațiile la podurile de peste pîrul Aninoasa, din care unul servește accesul la căminul de nefamilisti al întreprinderii miniere. În atenția consiliului popular se află, de asemenea, construirea gardului împrejmuit la Școala generală Aninoasa, organizarea acțiunii de extragere, transportare cu atele cetățenilor și împrăștierea de balast pe străzile Cătănești, Republicii, Costeni, Pîscu, mobilizarea crescătorilor de animale la curățirea pășunilor din masivul Morisora și Cîndet. Urgentă este și repararea și curățenia prin contribuții în muncă a canalelor de scurgere a a-

pelor pluviale în circumscripțiile electorale nr. 2, 3 și 10 pe o distanță de peste 100 de metri. Și alte obiective ale angajamentului — punerea în funcțiune în acest an a atelierului școlii din Iscroni, dotarea terenurilor de joacă pentru copii, întreținerea bazelor sportive, o seamă de lucrări de înfrumusețare — reclamă o susținută muncă de mobilizare a cetățenilor și a întreprinderilor. Certitudinea realizării acestora, a ridicării gradului de dotare edilitară a comunei, în folosul tuturor locuitorilor ei, o dă activitatea perseverentă a comitetului comunal de partid, a comisiunilor și deputaților, a tuturor factorilor care pot și trebuie să-și aducă contribuția la gospodărirea și înfrumusețarea comunei.

Despre obezitate

MOTTO: „Masa de dimineața s-o mănîncă ca un egoist — singur, prînzul s-o împarți cu prietenul tău, iar cîna s-o dăruiești oșmanului”.

Obezitatea ne provoacă fiecăruia din noi teamă, stare de alarmă. Obezitatea are o mare implicație asupra sănătății și vieții încînt odată, maestrul gastronom Brillat-Savarin spunea: „Cînd se întâlnește la o reuniune socială vreo tînră doamnă durăluie și toată lumea o admiră, gîsînd-o minunată, eu, fiindă-seama de experiență, mi-o imaginez 10 ani mai tîrziu și suspin dîndu-mi seama de ravagiile pe care i le va provoca obezitatea”.

E adevărat că viața trece prin stomac, dar dacă ținem seama de cuvintele unui mare filozof care spunea: „dresază-ți intestinele cum îți dresăzi propriul cîine” vedem că obezitatea este o maladie dependentă de gradul de civilizație al fiecărui individ.

Statisticile arată că astăzi o treime din omenire suferă ca urmare a consumului mare de alimente. Dintre cele două tipuri de obezitate — exogenă și endogenă — cea exogenă constituie 95 la sută din cazuri.

Dar indiferent de natura maladiei și de gravitatea ei, la prima vedere obezii pot fi clasificați obiectiv în: oameni grași care însuși invide și oameni care stîrnesc compătimire. Să nu uităm în-

Vom răspunde cu realizări și mai mari

● (Urmare din pag. 1)

tere a producției de cărbune în Valea Jiului. Bilanțul pe primul semestru al anului în curs reflectă mobilizarea construcțiilor miniere în îndeplinirea acestor sarcini. Bunăoară în șase luni, colectivul I.C.M.M. Petroșani a realizat un volum de investiții, peste prevederi, de 2 milioane lei, în condițiile în care sarcinile acestui an sînt cu 50 la sută mai mari decît în cel precedent. Acesta e un exemplu, al indicatorului de bază, dar s-au obținut sporuri substanțiale și la productivitatea muncii, au fost reduse cheltuielile la 1000 lei investiții s-au obținut însemnate economii la consumul de materiale, astfel încît, încă de pe acum o bună parte din angajamentele colectivului nostru au fost îndeplinite.

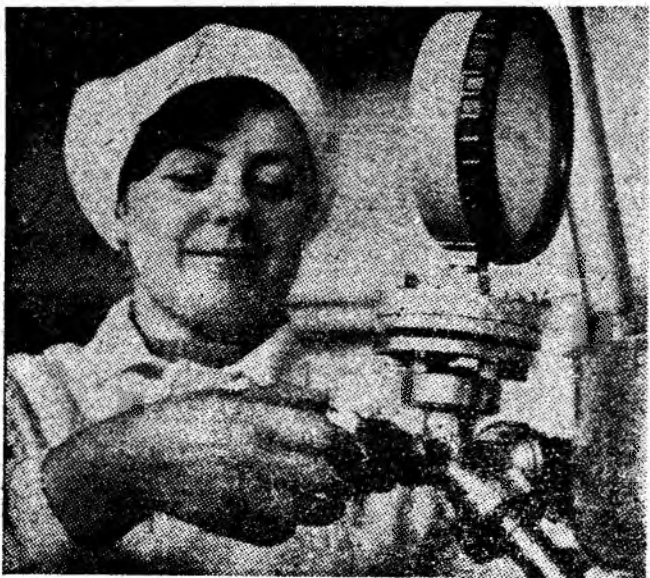

Fabrica de produse lactate Livezeni — Petroșani. Comunistă Ludovica Sîngeorzan, șefa de echipă la secția recepție pasteurizare, o muncitoare destoinică.

Foto: Ion LICIU

Semne de întrebare

CHIAR NU SE POATE LUA NICI O MASURĂ?

Am mai criticat atîtuțide unora cetățeni din partea de sus a cartierului vechi din Petroșani care depozitează reziduuri pe digul Jiului, ceva mai jos de podul de beton de la capătul străzii Cărbunelui, și nu numai aici. Continuarea acestei practici dăunătoare ne obligă însă să revenim. Știm, este vinovată și salubritatea care nu-și face datoria față de unele străzi sau chiar cartiere ale orașului mai mîrgănașe, între care se numără și cartierul II, la care ne referim. Aceasta nu dă însă dreptul cetățenilor respectivi să depoziteze gunoii pe malul Jiului, în apropierea locuințelor. Iar dacă ei persistă totuși, de ce nu sînt obligați de organele sanitare și alți factori

în drept să respecte normele elementare de igienă? Realitatea demonstrează că nici factorii răspunzători de starea de igienă a orașului nu acționează corespunzător la criticile apărute în ziar. E vară, e cald, reziduurile trebuie du-se cît mai departe de locuințe. Iată de ce invităm din nou factorii răspunzători să analizeze la fața locului starea de lucruri semnalată și să vină cu măsuri eficiente. (T.V.)

VREȚI SĂ VEDEȚI stația de autobuz cu refugiul model? Ele se află la I.U.M.P., în Petrila, la garajul E.T.P., în Lupeni și în alte puncte ale liniilor transportului nostru în comun. Unele din ele, ce e drept, durabile și frumoase inițial, au mai rămas cu puține geamuri intacte, as-

pecte care, evident, nu se datoresc șoferilor și taxatoarelor de pe autobuze. Totuși... Cu impresia bună lăsată de refugiu din stația Garaj E.T.P., spre exemplu, călătorul ajunge în cele de la fabrica de lapte, autobaza I.T.A., din dreptul cartierului Aeroport care nu are deloc refugiu, iar unele nici măcar indicatoare cu semnul cunoscut și numărul liniilor pe care le servesc. Aproape toate aceste stații fiind amplasate în apropierea unor întreprinderi, cum sînt autobaza I.T.A., I.M. Livezeni, fabrica de lapte, pe care le servesc de altfel, apar într-un contrast izbitor în comparație cu celelalte. Dovada dezinteresului, absența unor inițiative din partea conducătorilor unităților respective sînt astfel demonstrate de realitate. Pentru cine și de ce? (T.V.)

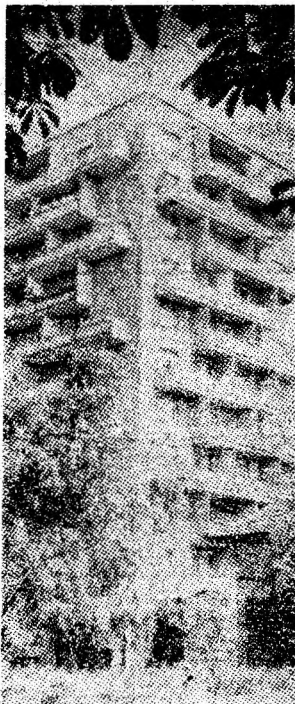

Secvență din arhitectura nouă a Văii Jiului.
Foto: I. LEONARD

