

COMUNICATUL

Consfăturii Comitetului Politic Consultativ al statelor participante la Tratatul de la Varșovia

În zilele de 22 și 23 noiembrie 1978, la Moscova, a avut loc Consfătirea Comitetului Politic Consultativ al statelor participante la Tratatul de la Varșovia de prietenie, colaborare și asistență mutuală.

La consfătuire au participat:

Din partea Republicii Populare Bulgaria — tovarășii Todor Jivkov, prim-secretar al C.C. al Partidului Comunist Bulgar, președintele Consiliului de Stat al Republicii Populare Bulgaria, conducătorul delegației, Stanke Todorov, membru al

Biroului Politic al C.C. al P.C. Bulgar, președintele Consiliului de Miniștri al R.P. Bulgaria, Petăr Mladenov, membru al Biroului Politic al C.C. al P.C. Bulgar, ministrul afacerilor externe al R.P. Bulgaria, Dimităr Stainișev, secretar al C.C. al P.C. Bulgar, Milko Balev, membru al C.C. al P.C. Bulgar, șeful Cabinetului primului secretar al C.C. al P.C. Bulgar;

Din partea Republicii Socialiste Cehoslovace — tovarășii Gustav Husak, secretar general al C.C. al Partidului Comunist din Cehoslovacia, pre-

ședintele Republicii Socialiste Cehoslovace, conducătorul delegației, Lubomir Strougal, membru al Prezidiului C.C. al P.C.C., președintele guvernului R.S.C., Vasil Bilak, membru al Prezidiului, secretar al C.C. al P.C.C., Bohoslav Chnoupek, membru al C.C. al P.C.C., ministrul afacerilor externe al R.S.C.;

Din partea Republicii Democratice Germane — tovarășii Erich Honecker, secretar general al C.C. al Partidului Socialist Unit

• (Continuare în pag. a 4-a)



Steagul ROȘU

ORGAN AL COMITETULUI MUNICIPAL PETROȘANI AL P.C.R.

ȘI AL CONSILIULUI POPULAR MUNICIPAL



ANUL XXXIV, NR. 8157

VINERI, 24 NOIEMBRIE 1978

4 pag. - 30 bani



Realizările din ziua de 22 noiembrie ale minerilor Văii Jiului demonstrează că ziua de 21 noiembrie nu a fost „o zi de excepție” și confirmă aceeași

Puternică mobilizare muncitorească pentru creșterea producției de cărbune

● **Încă două întreprinderi miniere — Petrița și Lonea — și-au realizat și depășit sarcinile zilnice planificate. La I.M. Petrița planul zilei de 22 noiembrie a fost realizat în proporție de 104,9 la sută, planul productivității muncii pe întreprindere a fost depășit cu 200 kg pe post, „în cărbune” cu 415 kg/post, iar „în abataje” cu 540 kg/post. I.M. Lonea, prin contribuția deosebită a minerilor sectorului III — plan realizat în proporție de 123,5 la sută și o productivitate la nivelul sectorului superioară planului cu 519 kg/post — și-a realizat sarcina de plan a zilei de 22 noiembrie în proporție de 100,5 la sută.**

● **Ritmicitatea în realizările zilnice la trei întreprinderi miniere — Lupeni, Paroșeni și Livezeni. De excepție sînt rezultatele minerilor de la Lupeni — plan depășit cu 6,4 la sută — datorită, în mod deosebit, sectoarelor I — plus 100 tone, II — plus 57 tone, IV — plus 213 tone și V — plus 168 de tone.**

● **I.M. Vulcan se menține la nivelul sarcinilor planificate iar la I.M. Bărbăteni se constată o mai bună mobilizare — minusul zilnic a scăzut de la 500—400 de tone la 171 de tone. În schimb I.M. Aninoasa, deși numai cu 147 de tone, totuși, a scăzut cota realizărilor. I.M. Dilja, deocamdată, continuă să acumuleze în același „ritm” minusul la producția extrasă, iar I.M. Uricani a înregistrat cel mai mare minus al zilei — 380 de tone.**

Minerii din brigada lui Vasile Zaharia, un colectiv de frunte al minei Dilja.

Foto: I. LICIU

Consfătuire de lucru

Ieri, la Combinatul minier Valea Jiului a început o consfătuire de lucru pe tema „Deficiențele calitative și aspecte ale disciplinei contractuale la unele produse livrate unităților Combinatului Minier Valea Jiului”.

La consfătuire participă reprezentanții celor mai mari întreprinderi aparținînd Ministerului Industrii, reprezentanți ai întreprinderilor Ministerului Industrii Chimice, Ministerului Transporturilor și Telecomunicațiilor și, bineînțeles, ai întreprinderilor Ministerului Minierelor, Petrolului și Geologiei, ai C.M.V.J. și întreprinderilor miniere din bazinul nostru carbonifer. Consfătuirea se încheie astăzi. (D.G.)

Înapoierea tovarășului Nicolae Ceaușescu de la Consfătirea Comitetului Politic Consultativ al statelor participante la Tratatul de la Varșovia

Joi seara, tovarășul Nicolae Ceaușescu, secretar general al Partidului Comunist Român, președintele Republicii Socialiste România, s-a înnoptat în Capitală, venind de la Moscova, unde a luat parte la Consfătirea

Comitetului Politic Consultativ al statelor participante la Tratatul de la Varșovia.

La sosirea pe aeroportul Otopeni, tovarășul Nicolae Ceaușescu a fost întâmpinat de tovarășa Elena Ceaușescu, de alți tova-

rășii din conducerea de partid și de stat, precum și de membri ai C.C. al P.C.R., ai Consiliului de Stat și ai guvernului, conducători de instituții centrale și organizații de masă și obștești, generali.

În producția netă LEMNUL DE MINĂ trage încă prea greu la cîntar

Relația efectivă pe care noul mecanism economico-financiar, calitativ superior o stabilește între valoarea producției nete și cheltuielile materiale de producție, pe de o parte, și producția fizică de cărbune, pe de alta, impune ca o exigență esențială încadrarea în costurile specifice de materiale. La I.M. Vulcan, pentru majoritatea sectoarelor productive, ponderea costurilor preluată de folosirea lemnului de mină ocupă aproximativ o treime din valoarea cheltuielilor materiale, ceea ce exprimă suficient de clar, de ce, față de diminuarea consumurilor de lemn trebuie să se manifeste interes mereu sporit, să se acționeze ferm pe toate căile.

Să precizăm în acest context că, în primele 10 luni ale anului, la I.M. Vulcan s-au obținut economii bănești față de costurile materiale planificate în valoare de peste 2 milioane lei, înregistrându-se în ansamblu reduceri ale consumurilor specifice de materiale Nesatisfăcătoare este însă faptul că în limita trimestrului III consumurile s-au majorat, situație care

a condus la depășirea de către majoritatea sectoarelor productive a nivelelor stabilite prin plan la lemnul de mină. Astfel, în trimestrul III, depășirile la lemn rășinos au fost de 0,4 mc la sectorul I, 2,0 mc la sectorul II, 1,1 mc la sectorul III și 0,8 mc la sectorul V, economii obținându-se doar la sectoarele IV și VII, în acesta din urmă datorită extinderii tehnologiilor de exploatare mecanizate.

Care este explicația unei asemenea înrăutățiri? Opinia minerului Ion Corjescu, șef de schimb în brigada condusă de Gheorghe Nicolășca, din sectorul V — unul din principalii consumatori de lemn ai minei — este semnificativă în acest sens.

— În ultimele câteva luni, odată cu trecerea peste lucrări vechi, în zona abatajului nr. 4, am consumat mai mult lemn decît era prevăzut. Ne-au impus-o și condițiile deosebite. Dar ne-am confruntat și cu o serie de neajunsuri mai vechi. În primul rînd, mult lemn din cel care se introduce în subteran nu corespunde nevoilor de lucru concrete.

În zona amintită, deși ne-am confruntat cu presiuni miniere excesive, am fost aprovizionați cu lemn — mai mulți metri cubi — subdimensionat. A trebuit să rearmăm de mai multe ori abatajul pentru a putea avansa în continuare. Lemnul verde — descărcat din vagoane și trimis direct în subteran, fără a fi oprit în depozit pentru uscare — ne-a provocat probleme îndeobște cunoscute: nu rezistă la presiune, necesită rearmări suplimentare, ceea ce înseamnă avansări reduse, consumuri exagerate, lucrări auxiliare în plus. Și lemnul

A. HOFFMAN

(Continuare în pag. a 2-a)

În timp ce discuțiile dintre constructor, beneficiar și proiectant nu conținesc,

ÎNTÎRZIE PREDAREA UNUI OBIECTIV DE ÎNSEMNĂTATE ÎN PREGĂTIREA STUDENȚILOR A TELIERUL-ȘCOALA AL INSTITUTULUI

Cu câteva zile în urmă am fost martorii unei „runde” de convorbiri (a cita?) la care participau reprezentanții beneficiarului — C.M.V.J., ai beneficiarului de dotație — I.M.P., și ai constructorului — Grupul de șantier Petroșani al T.C.H. Tema discuției — ATELIERUL-ȘCOALA al I.M.P. — punerea sa în funcțiune. Nu vrem să evidențiem această discuție a avut loc la un an după ce atelierul ar fi trebuit pus în funcțiune conform unui grafic, sau odată cu încheierea a 3 luni de întârziere, după data contractului — nu acest lucru vrem să-l evidențiem.

În fond, timpul trecut nu-l mai putem întoarce, iar practica pe care studenții ar fi trebuit să o facă de multă vreme în propriul lor atelier, oriunde, nu a avut loc. Altcceva dorim să scoatem în relief, și anume, că nici acum, în ceasul al 13-lea

cei apar mereu noi soluții, noi propuneri și termene Redăm frînturi din aceste discuții, așa cum le-am notat, așa cum le-am auzit că au avut loc între ing. Boris Guțan — reprezentantul C.M.V.J., ing. Victor Bogdan — reprezentantul I.M.P. și cei doi reprezentanți ai constructorului — ing. Ion Sîtescu și Nicolae Săsu. La discuții au mai luat parte, intervenind atunci cînd au crezut de cuviință, și conf. dr. ing. Vasile Zamfir și ing. Gheorghe Bontea din partea I.M.P. maestrul constructor Ion Traatea.

Consultările, sau mai bine

zis divergențele au avut loc cu nota comisiei de recepție în față.

Peste un prim punct — completarea cu utilaje — vom trece mai repede, nu pentru că nu ar fi important, dar așa cum spunea și ing. Ion Sîtescu, nu ele condiționează punerea în funcțiune, ceva mai multe probleme ridică autorizarea podului rulant, dar și aici constructorul, prin persoana aceluiași inginer, se angajează hotărît — „pînă la sfîrșitul săptămîinii va fi gata, cum gata va fi și curățirea liniei de contact” (vopsită, probabil de un neprișteț ? !).

Dar iată că apar și problemele serioase.

— Buba, zicea inginerul Sîtescu, este chesonul fisurat.

— Am cerut proiectantului să dea o soluție, intervine ing. Guțan.

— Cînd s-a observat că chesonul este fisurat noi

Dorin GHETA

(Continuare în pag. a 2-a)

Oă informăm

Sîmbătă, 25 noiembrie a.c. Ministerul Sănătății, împreună cu filiala Hunedoara, a Uniunii societăților de științe medicale, organizează la Petroșani, în sala Spitalului municipal, o masă rotundă cu tema: „Diagnosticul pozitiv, diferențiat și tratamentul lombalggiilor”. (T.V.)

Am informat la timpul convenit cum că în cartierul Viitorul din Lupeni s-a dat în folosință

un nou edificiu pentru preșcolari. Pentru a crea copiilor o ambianță cît mai plăcută Eugenia Sînziana, Maria Pop, Elena Baciu și alte membre ale clubului „Femina” au muncit voluntar la amenajarea și înfrumusețarea grădiniței. (C.D.)

Allat într-un turneu în țara noastră, Ansamblul artistic-profesionist de cîntece și dansuri Danek — U.R.S.S. va prezenta duminică seară, pe scena Casei de cultură din Petroșani, un spectacol muzical-coregrafic.

În învățămîntul politico-ideologic Mai mult accent pe dinamizarea dezbaterilor

În acest an, comitetul de partid de la I.M. Petrița a acordat o atenție sporită organizării învățămîntului de partid, în lumina exigențelor formulate de conducerea partidului nostru. Astfel au fost organizate 36 de cursuri în care sînt cuprinși 1475 de cursanți, atît membri cît și nemembri de partid. Pentru buna desfășurare a învățămîntului de partid au fost selecționați propagandiști cu o temeinică pregătire politică și profesională, care să poată explica pe înțelesul cursanților principiile politicii interne și externe a partidului și statutului nostru. Aceștia au fost instruiți atît la nivelul orașului cît și la nivelul întreprinderii în legătură cu formele și metodele pe care trebuie să le folosească pentru dezbaterile temelor prevăzute.

Au fost asigurate bibliografiile, tematicile, s-au întocmit grafice și planșe pentru ilustrarea dezbaterilor. Mai mult, din inițiativa comisiei de propagandă, înainte de deschiderea învățămîntului, comitetul de partid a testat felul în care sînt pregătiți propagandiștii.

În asemenea condiții, învățămîntul de partid a demarat cu succes în toate cercurile. La prima temă, atît propagandiștii cît și cursanții s-au prezentat bine pregătiți. Astfel la cercurile de învățămînt de la sectoarele III, IV, X au fost organizate dezbateri vii, atractive, strîns legate de problemele de pro-

ducție cu care se confruntă zi de zi oamenii muncii de la mina Petrița. S-au evidențiat în mod deosebit propagandiștii: Ion Cesașuan, Vasile Drăgan, Iuliu Pavel, Ion Gheorghe, Ion Bodenlos, Aurel Nicula și alții.

Este adevărat că și în acest an de învățămînt s-au semnalat unele deficiențe. Deși cursurile învățămîntului au fost organizate pe schimburi, nu în toate cercurile (mai ales la sectoarele din subteran) frecvența este corespunzătoare. De asemenea, s-a constatat o reținere la unii propagandiști de a folosi în cadrul dezbaterilor planșe, grafice, diapozitive. Aceasta impune ca la viitoarea instruire lunară să se pună un accent mai mare pe necesitatea folosirii mijloacelor moderne. Un alt neajuns este faptul că nu toți cursanții sînt antrenați la dezbaterile problemelor ce rezultă din tematică. În lichidarea acestui neajuns un rol important revine propagandiștilor, care au menirea de a stimula dezbaterile.

Cu toate aceste neajunsuri care trebuie să fie înlăturate, la I.M. Petrița se constată o preocupare meritorie pentru a da un nou conținut învățămîntului politico-ideologic la nivelul exigențelor actuale, în scopul mobilizării cursanților, a tuturor oamenilor muncii la realizarea sarcinilor politice și economice ale întreprinderii.

Valeriu COANDRĂȘ

Stop risipei de energie electrică!

Cetățeni! Fiecare kilowatt-oră reprezintă o parte din averea noastră națională. Folosind judicios energia electrică, fiecare kilowatt-oră, contribuim la dezvoltarea economiei naționale, la creșterea propriilor noastre venituri!

— Un kilowatt-oră poate fi economisit renunțînd la folosirea televizorului timp de 6,5 ore, în timpul emisiunilor care nu vă interesează în mod special.

— Cu un kilowatt-oră se pot produce:

- 3,2 kg lapte praf;
- 6 kg paste făinoase;
- 10 kg ciment.

— 3000 kWh pot fi economisiți anual dacă la un bloc cu 4 scări și 4 etaje se folosesc automate de scară la aprinderea și stingerea becurilor. În felul acesta valoarea cheltuielilor pentru energie electrică, făcute de locatari se reduce cu 1000 de lei. Să reținem: cu 3000 kWh se pot produce 1000 de tone de piine și alte produse de panificație.



Instantaneu din autocaravana Röntgen la mina Aninoasa. Asistentul principal Ludovic Pop făcînd o microradiografie unui miner.

Foto: I. LEONARD

Atelierul—școală al Institutului

• (Urmare din pag. 1)

am găsit o soluție, continua constructorul, dar beneficiarul nu mai este de acord cu ea și acum s-a ajuns la o altă soluție. Putem să dăm și tot zidul jos, dar vă întîrziem.

Se fac trimiteri la articole de legi, la normative și reglementări, pînă cînd în cele din urmă, intervine din nou constructorul (ing. Ioan Siteșcu) și împreună cu ing. Boris Gușan, ajung la o concluzie, la o hotărîre unanimitate acceptată: „Să mai discutăm cu proiectantul, să găsească o soluție”.

O altă problemă luată în discuție: încercarea la rupere a grinzilor sudate — încercare care nu s-a

făcut pînă acum. Discuția a avut cam același aspect.

Și în cele din urmă, iar s-a ajuns la hotărîri acceptate de părți — se așteaptă, pînă vor sosi rezultatele încercărilor, de acolo de unde au fost trimise. Cînd se va întîmpla? Răspunsul a fost dat prin ridicări din umeri.

Cam acestea au fost problemele mari, în rest... „măruntisuri”, măruntisuri de genul „uși neetanșate”, „fundații necorespunzătoare”, „lipsa schemelor electrice la tablouri și neetichetarea tablourilor de distribuție”, „neîncalzirea unui atelier de forjă” ș.a.m.d. Dar toate acestea au fost trecute la capitolul măruntisuri, cum probabil tot ca „măruntis” a fost privită și amplasarea mașinilor unelte în hală, amplasare făcută după un sistem „original” — toate utilajele amplasate în toate direcțiile în așa fel încît nici chiar spațiul absolut necesar circulației printre ele

nu mai corespunde normelor. Și pentru că vorbeam de utilaje, să mai amintim un „amănunt” — strungurile ar fi trebuit să fie mai mici, din categoria strungurilor făcute în județ, la Orăștie, dar cum necum atelierul a fost dotat cu strunguri mari... din import și nu tocmai trebuincioase scopului, destinației, atelierului—școală.

În sfîrșit, s-a stabilit un nou termen de predare și punere în funcțiune... cam două săptămîni. De aici întrebări firești. Oare acest institut de mine, o instituție serioasă de învățămînt superior, plasată în centrul unui important bazin carbonifer și în care se pregătesc viitori specialiști ai mineritului țării, nu merită, atît din partea constructorilor, a beneficiarilor și chiar a proiectanților, — o tratare a problemelor cu mai multă seriozitate, cu mai mult simț de răspundere? Era necesar să le fie prezentată viito-

rilor inginerji mineri, preparatori, a viitorilor specialiști din domeniul mineritului o asemenea mostră de tergiversare, cu izul nesănătos al încopelii, al lucrului făcut „la ochi”, după „experiență” și „eu garantez că ține” lăsînd de o parte normele, tocmai ceea ce ei învață că niciodată nu trebuie lăsat pe planul secund?

Sînt întrebări la care ar fi trebuit să mediteze, înainte nu în ceasul al 13-lea, și beneficiarul — C.M.V.J., și constructorul — T.C.H. și chiar beneficiarul de dotăție — I.M.P., ultimul mai ales în ceea ce privește exigența, pretențiile justificate și fermitatea în acceptarea sau neacceptarea soluțiilor propuse, a abaterilor de la proiect, proiect care de fapt nici nu îl au. Și acum ajungem la o ultimă întrebare: cum să urmărească beneficiarul de dotăție mersul lucrărilor, dacă nici cel puțin nu are după ce urmări?

Lemnul de mină

• (Urmare din pag. 1)

prea gros ne împiedică uneori. El este destinat susținerii preabatajelor. Dar nu sosește atunci cînd avansăm în plin în abataj, el este pus deoparte pînă la execuția unui nou preabataj. Între timp se îngreunează, din cauza umezeli, pierde din calitățile inițiale. E clar că, în final, el corespunde ca dimensiuni, dar nu și ca rezistență. Situațiile la care m-am referit pot fi evitate ușor printr-o mai judicioasă aprovizionare materială, care cere în esență ca maistrul și conducerea sectorului să precizeze exact, prin comenzi, ce dimensiuni de lemn solicită într-o anumită zi sau schimb, iar depozitul să țină seama de acestea.

Chiar la noi în abataj și în sector, ca și în celelalte există însă și alte rezerve ușor de valorificate în ceea ce privește economisirea lemnului. Organizatorii producției, la toate nivelurile, trebuie să manifeste permanent interesul cunoscut în acest sens. Mi-aș permite să-mi exprim opinia că în zona abatajelor 1, 2 și 3 din sector poate fi extinsă susținerea metalică. Se poate generaliza, de asemenea, execuția preabatajelor în profile care utilizează armături metalice. Se consideră, greșit, după părerea mea, că din preabatajele susținute în lemn, avînd profile mai mari, rezultă o producție mai mare de cărbune. În realitate, și în cazul susținerii în fier se pot extrage aceleași cantități de cărbune, cu productivitatea

muncii apropiată, dacă mărim vitezele de avansare. Acest lucru l-a încercat brigada noastră. Ar fi avantajosă pentru reducerea consumului de lemn și trecerea la podarea abatajelor cu toroane și plasă de sîrmă, mai ales că între exploatarea unei felii și a următoarei trec, uneori, 1,5 ani, perioadă în care jumătățile de lemn folosite pentru podare sînt deja putrezite. Ar crește astfel și securitatea muncii în abataj.

Am reținut din discuția cu inginerul Ioan Ciungan, șeful sectorului V, că opiniile minerului Ion Corjescu sînt întru totul realiste și că ele reprezintă principalele căi prin care conducerea sectorului a încercat și a reușit — prin rezultate vizibile îndeosebi în ultima jumătate — să elimine pierderile de lemn. Feliile în lucru a unui nou abataj pus în funcțiune, numărul zero, a fost pregătită printr-un preabataj executat în metal. În 1979, toate preabatajele transversale vor utiliza aceeași tehnologie. Trebuie însă ca și compartimentul de aprovizionare al minei să dirijeze spre abataje lemn care să corespundă dimensiunilor și calitativilor de la fronturile de lucru. Se fac, totodată, eforturi, pentru ca și la sectorul V să fie extinse tehnologiile de susținere metalică a abatajelor. Prin măsurile tehnico-organizatorice cele mai recente întreprinse, în prima parte a lunii noiembrie, la consumul de lemn pe sector a fost înregistrată o economie de 0,5 mc/1000 tone cărbune. Es-

te un pas semnificativ făcut pe calea materializării angajamentului colectivului sectorului V de a recupera în trimestrul IV, integral, pierderile din trimestrul III și de a raporta pînă la finele anului, datorită bunelor rezultate din semestrul I, economii la consumurile specifice de materiale, inclusiv la lemnul de mină. Prin depășirea sarcinilor la producția de cărbune — în luna noiembrie cu 1000 tone — colectivul crează astfel premisele îndeplinirii prevederilor la noul indicator de bază al activității economico-financiare — producția netă.

Fără îndoială că, așa cum ne relatea inginerul Ioan Pătruș, șeful compartimentului tehnic al minei, la I.M. Vulcan există încă mari resurse de reducere a consumurilor de lemn a căror valorificare ar trebui să înceapă cu mai buna sortare și dimensionare a lemnului în depozit și îmbunătățirea deservirii locurilor de muncă. Pentru anul 1979, cînd consumul de lemn urmează să fie redus pe mină cu 1,7 mc/1000 tone față de 1978, se va introduce susținerea metalică în stratul 7 și extinderea tehnologiilor care utilizează susținerea hidraulică și „tavanul de rezistență” în stratul 3. Se cere cu atît mai mult ca la toate nivelurile să se manifeste o mai mare grijă față de buna gospodărire a lemnului, a tuturor materialelor, de care depinde în mare măsură realizarea producției nete, beneficiul colectivului.



Indeminare și iscusință, prezențe de fiecare zi în activitatea secției confecții a Fabricii de tricotaie din Petroșani.

Foto: I. LICIU

Cronica filmului

Fiul Fetei Palide

Prima remarcă ce se cuvine făcută în legătură cu „Fiul Fetei Palide” este aceea că, după toate aparițiile, buna dispoziție și risul conservă nu numai omul, ci și filmele. Astfel se face că savuroasa comedie a lui Frank Tashlin, deși realizată cu aproape două decenii și jumătate în urmă, nu dă semne de îmbătrînire și oboseală, este și azi la fel de distractivă și deconectantă ca la început. De aici rezultă că în comedia autentică există ceva care o face să reziste în fața dinților nemiloși ai timpului. Și acest ceva se numește spiritualitate, materie diafană de care regizorul nu duce lipsă. Înarmat cu săgețile mai curînd blînd-înțepătoare, decît veninoase, ale parodiei, Tashlin demolează cu un amuzament declarat mitul vestului sîlbatic, aureolat de figurile legendare ale lui Buffalo Bill sau Tom Mix. Și o face cu atîta cantăbure și grație încît acțiunea în sine contrastînd cu imaginea statornică a westernului, înclină la rîs, independent de povestea care se derulează. În filmul „Fiul Fetei Palide” se petrece cu westernul ceva asemănător cu pînă la vrăjtorul din Oz: regizorul cu gestul de a cădoare copilărească, dar cu deplină conștiință a năzbitiei îndeigni plă-

nuită, dă la o parte vîlul enigmatic al Far West-ului, ca să ne dovedească cum că îndărătul său se află doar o turpitudine nevinoasă, că enigma westernului este o mistificare ingenioasă.

În ceea ce privește factologia filmului „Fiul Fetei Palide” este demn de atenție din cel puțin două puncte de vedere: respectă cu strictețe eșafodajul clasic al povestirilor-western, dar exact pe dos. Însăși situația de bază a filmului este de un comic irezistibil: Junior Potter, alias Fiul Fetei Palide, proaspăt absolvent al Universității Harvard sosește în Vest pentru a-și lua în primire moștenirea. Și ce poate să facă un proaspăt absolvent al Harvard-ului printre vacări și răufăcători? Evident numai borbotaie și incurcătură, în care participă și un agent federal, apoi o bandă condusă de un misterios personaj, dovedindu-se pînă la urmă a fi aceeași persoană cu... frumoasa proprietară a saloan-ului. Practic, filmul nu poate fi povestit (de altfel nu acesta e rolul unei cronici de film), deoarece numai o participare nemijlocită la el poate da imaginea fidelă a registrului comic, bogat și inspirat, al acestei relicule.

C. ALEXANDRESCU

ILME

ANI — 7 No-
Doctorul Poe-
ublica: Sca-
Unirea: Fiul
le,
1: Din lumea
altădată.
Avaria.
SA: Ultimul
ontrol, seriile
1: New York,
seriile I-II,
— Cultural:
din insulă;
2: Prietena
verita.
1: Gluma.
Coală. 10,00
teca. 11,35
nții jude-
smit. 11,50
5 Inchiderea
i. 17,00 Te-
Emisiune în
mană. 19,05
mică. 19,20
i. 19,30 Te-
9,50 Româ-
stă — idea-
nile. 1918—
Film artis-
ta căpita-
Premieră
ție a stu-
diomatografic
Cu: Vla-
tan, Amza
ren Chimban,
Mircea Al-
colae Secă-
Marinescu,
nicu, Vio-
ci, Mihaela
Sandă A-
1 Ogășeanu.
citate. 21,50
seastă lume.
muzică u-
nească. 22,20
22,30 In-
ogramului.

DIO

tin de știri.
ri matinală.
oprogramul
0,00 Radio-
00 Revista
0 Curierul
9,00 Bule-
9,05 Răs-
ătorilor.
n de știri.
s folcloric.
tea. 10,45
1,00 Bule-
11,05 Co-
al Radio-
12,00 Bu-
12,05 Din
folclorului
Repere in-
13,00 De
15,00 Stu-
3,00 Radio-
Coordona-
e. 16,40 Mu-
17,00 Bu-
i. 17,05 For-
ghe Zam-
ntru patrie.
e. 18,00 O-
20,00 In-
cintecului
Lucreția
0,15 Sem-
esă. 20,45
nore. 21,00
știri. 21,50
22,00 O zi
23,00-3,00
uzical noc-

Deșeurile de hîrte și textile, pieile de animale, lîna, pînul (de porc și de cal) și oasele rezultate din activitatea unor magazine, unități industriale, instituții și din gospodăriile populației reprezintă materii prime valoroase pentru industria ușoară și chimică. Aceste resurse materiale pot ajunge în circuitul economic, se pot transforma în bunuri de larg consum pentru populație numai dacă sînt strînse și predate unităților de preindustrializare și achiziții, unități de a căror activitate în Valea Jiului răspunde Centrul de preindustrializare și achiziții Petroșani. Despre modul de valorificare a rezervelor de materii prime de la întreprinderi, instituții și populație, am avut o convorbire cu tov. **Petru Pardos**, șeful C.P.A. Petroșani.

prevedere expresă care interzice degradarea ori distrugerea deșeurilor de hîrte, textile, precum și a altor rezerve de materii prime, între care se numără pieile de ovine, pieile de blănuri de vinat și oasele la care centrul nostru ar putea avea rezultate și mai bune decît cele pe care le are în prezent. În lumina prevederilor altui act normativ — Decretul

Cititorii au cuvîntul

De luni de zile...

Relatez of-ul locatarilor blocului nr. 8 din strada M. Eminescu. Probabil avem păcate grele de ispășit. Spun aceasta deoarece după ce urcăm dealul pe care se află blocul, trebuie să mai urcăm și cite 6 pînă la 10 etaje, deoarece liftul blocului nu funcționează. Și asta nu de o zi sau două, ci de luni de zile. Oare cît timp vom mai avea parte de astfel de tratament?

Tudosia LAZAR,
Vulcan

— Pe cele 10 luni trecute din acest an, centrul și-a realizat în general planul de achiziții avînd chiar plusuri la o seamă de indicatori și unele minusuri la altele. Ne-am realizat și depășit cu aproape două tone sarcinile la lînă. De asemenea, avem realizări bune și la sortimentul piei bovine de la populație, precum și în ce privește valorificarea deșeurilor de hîrte provenite din sectorul de stat. Avem însă restanțe, care trebuie recuperate pînă la încheierea anului, la deșeurile de hîrte și textile de la populație.

VALORIFICAREA DEȘEURILOR

înseamnă mai multe produse noi
Să le strîngem și să le predăm centrelor de achiziții și preindustrializare

Ați putea menționa categoriile de cetățeni ai municipiului care nu strîng și nu valorifică aceste deșuri?

— Întîi să evidențiez pe cei ce fac acest lucru. Cele mai mari cantități de deșuri de hîrte le strîng și predau pionierii, elevii în general. Menționez în primul rînd Școala generală nr. 4 Petroșani care a predat C.P.A. 3550 kg. deșuri de hîrte. Apoi, Școala generală nr. 3 Lupeni cu 1960 kg, nr. 5 și 1 Petroșani cu 1600, respectiv, 1450 kg, nr. 6 Petrila cu 1400 kg. urmate de alte școli din municipiu care au valorificat cantități de deșuri de hîrte cuprinse

între 400 — 1100 kg. Nu strîng și nu valorifică întreaga cantitate de deșuri de hîrte și textile din gospodării familiile fără copii și pensionarii. Aș dori să relev cu acest prilej că în introducerea în circuitul economic a materiilor prime de care ne ocupăm este interesată întreaga populație, deoarece valorificarea acestora înseamnă mai multe bunuri de consum puse la dispoziția oamenilor nuncii în scopul ridicării nivelului lor de trai. În același timp, amintesc că este în vigoare și un act normativ — Decretul nr. 106/1975 — în al cărui cuprins există o

380 din 1973, cetățenii trebuie să vîndă unităților de achiziții și preindustrializare toate pieile de bovine rezultate din tăierile de necesitate. În același decret se precizează că **„Pieile de animale de orice fel, inclusiv pieile de vinat nu pot face obiectul comerțului particular”**. Cetățenii posesori sînt obligați să vîndă pieile de ovine, caprine și vinat, care depășesc nevoile de consum proprii, numai unităților de stat achizitoare.

— Ce surse aveți în vedere cînd vă referiți la piei, blănuri și oase?

— În primul rînd pieile

Exemplul vîrstnicilor Comisia a constatat, dar...

Apropierea iernii facea tot mai mult simțită necesitatea unui adăpost pentru călători în stația de autobuz de lîngă podul de la Dărănești. Inițiativa construirii a venit din partea biroului organizației de bază de cartier nr. 11 din această parte a orașului. Avînd sprijin de la Remiza de vagoane și I.U.M.P., Francisc Rodeanu, Roman Șandru, Iosif Jigmon, Vasile Suciu, Benone Dinu și alții au muncit zile la rînd construind acest adăpost. Transportarea adăpostului, gata asamblat, de la I.U.M.P. în stația de autobuz, s-a făcut cu sprijinul Șantierului T.L.H.S. Exemplul vîrstnicilor ea și al tovarășilor care i-au sprijinit din cadrul celor trei unități este demn de urmat.

Victor GHETU,
secretarul organizației de partid, cartier nr. 11,
Dărănești

N. FLOREA,
administratorul Asociației de locatari nr. 12 C.T. Viscoza VI Lupeni

SEMNE DE ÎNTREBARE

UN POD CARE PRODUCE EMOTII. Peste Jiu, între abatorul din Petroșani și turnul de apă C.F.R. spre cartierul Dărănești, există un pod. Ar trebui să aibă balustrade, dar nu are și produce multe emoții, mai ales părinților din cartier care și așteaptă copiii de la școală. În nesiguranță sînt cînd trec pe acest pod și autovehiculele, deoarece podul lui este deteriorat în câteva locuri. Cine ar trebui să scutească de emoții părinții copiilor, să dea deplină siguranță celor care traversează Jiul pe podul de la Dărănești? (T.V.)

TREAPTA. Pe scările acesteia urcă, de ani de zile, cîțiva directori și numeroși șefi și mai mari și mai mici, dar și mulți

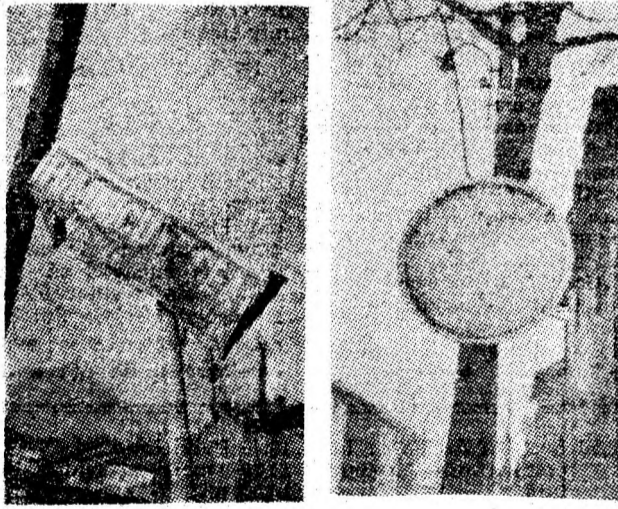

INDICATOARE DE NEGLIGENȚĂ. Prezentăm două „indicatoare” de circulație cu totul originale. Sînt... „agățate” pe strada Cloșca din Petroșani.

„Steagul roșu” a criticat, organele vizate răspund

CUTIE POȘTALĂ IN GARA PEȘTERA BOLII
Conducerea Oficiului municipal de poștă și telecomunicații ne comunică: „Vă facem cunoscut că pînă în 17 noiembrie 1978, se va monta o cutie poștala la stația C.F.R. Peștera Bolii pentru satisfacerea solicitărilor populației din zona respectivă cu prestații de corespondență”. Am fost informați că respectiva cutie poștala a fost instalată în gara Peștera Bolii.

SE VA REDUCE ZGOMOTUL
În răspunsul referitor la scrișoarea intitulată „Po-

luare sonoră”, publicată în „Steagul roșu” nr. 8133 din 27 octombrie a.c., conducerea Grupului școlar minier din Petroșani ne comunică următoarele: „Cu toate strădanile noastre, pînă în prezent (27 octombrie a.c. — n.n.) nu am găsit în comerț un ventilator silențios. În această situație ne-am propus înlocuirea actualului ventilator (de la bucătăria cantinei — n.n.) cu un motor de putere mai mică pentru a reduce la limitele admise zgomotul care se produce. Ca termen de rezolvare, ne-am stabilit data de 20 noiembrie”.

FULOP IOSIF GEZA, Lupeni: Incadrarea dv. este corectă.

VASILE DOANDES, Lupeni: Dacă ați lucrat efectiv mai puțin de 20 de ani în locurile de muncă încadrate în grupele I și II de muncă, aveți dreptul, la cerere, să vi se reducă vîrsta de pensionare, de la 60 de ani pînă la 52 de ani, proporțional cu anii lucrați în categoriile I și II. Acest calcul îl va face oficiul de pensii

ZAHARIA HORTAN, Vulcan: Dacă după toate insistențele, I.C.M.M. Petroșani nu se îndură să vă restituie suma de 258 de lei pe care v-a reținut-o — aveți posibilitatea să chemați persoanele respective în judecată prin așa numita „acțiune în repetitivitate”, obligîndu-le pînă la

Cabinet juridic

urmă și la cheltuieli de judecată — dacă cei în cauză nu înțeleg cu vorbă bună.

VASILE POP, Vulcan: Potrivit art. 176 (2) din Codul muncii — dacă ați fost îndreptățit la alocația de stat pentru copii, puteți pretinde acest drept în termen de 3 ani de la data cînd trebuia să vi se plătească — în caz de nevoie pe cale judecătorească. Să sperăm că I.M. Vulcan nu se va lăsa invitată în fața instanței de judecată.

Unui grup de muncitori de la șantierul I.C.F. Hațeg, lotul 1 Retezat — Maleia — Cabana Rusu. Asupra problemei ridicate vă veți lămași dv. sin-

guri, dacă cercetați cu atenție condițiile în care ați încheiat contractele individuale de muncă. În caz că nu este stipulată problema transportului, hotărîrea conducerii șantierului este întemeiată și trebuie privită ca atare.

ALEXANDRU BĂNGEAN, Vulcan: Așa este cum ne scrieți. Aveți însă posibilitatea să optați ori pentru bursă, ori pentru alocația de stat pentru copii. Mai avantajoasă este prima soluție, chiar dacă elevii nu primesc bursă integrală la începutul anului școlar și pe timp de vacanță.

PETRICĂ FELICIAN COSTINAȘ, Petrila: Constituie o cînstă faptul că

Elena Costinaș din Petrila a dat viață la 12 copii, dintre care 10 trăiesc. Sîntem nevoiți să precizăm însă că ajutorul ce se acordă mamelor este în raport cu numărul copiilor în vîrstă de pînă la 18 ani sau 25 de ani, în caz că aceștia își continuă studiile (decret 197/1977).

Unui grup de pensionari din Petroșani: Potrivit prevederilor art. 10 din Legea nr. 3/1977, la baza de calcul la stabilirea pensiei se iau retribuțiile tarifare de încadrare pe care le-ați avut — deci înainte de pensionarea dv. pentru incapacitate de muncă — dintr-o perioadă de 5 ani lucrați consecutiv, la alegere, din ultimii 10 ani de activitate.

Nicolae WARDEGGER, doctor în științe juridice

