

# Ședința Comitetului Politic Executiv al C.C. al P.C.R.

În ziua de 14 iunie a avut loc, sub președinția tovarășului Nicolae Ceaușescu, secretar general al Partidului Comunist Român, ședința Comitetului Politic Executiv al C.C. al P.C.R.

Comitetul Politic Executiv a reliefat importanța deosebită pe care o au pentru orientarea activității ministerelor, centralelor, unităților industriale, a tuturor oamenilor muncii care lucrează în sfera producției materiale, Consfătuirea de lucru din 29-30 mai de la C.C. al P.C.R. și Ședința Plenară largită a Consiliului Național al Oamenilor Muncii din 13 iunie a.c. Aceste acțiuni, organizate din inițiativa și sub conducerea tovarășului Nicolae Ceaușescu, se înscriu în practica promovată ferm de partidul nostru, de secretarul său general, de a dezbată problemele fundamentale ale dezvoltării economico-sociale a patriei cu activul de partid și de stat, cu cadre din economie, cercetare, proiectare, cu cele mai diferite categorii de oameni ai muncii, de a asigura participarea tuturor cetățenilor, a întregului popor la conducerea economiei, a întregii societăți.

Comitetul Politic Executiv dă o înaltă apreciere expunerilor prezentate de tovarășul Nicolae Ceaușescu la Consfătuirea de lucru de

la C.C. al P.C.R. din 29-30 mai și la Ședința plenară largită a Consiliului Național al Oamenilor Muncii din 13 iunie, care — făcând o analiză aprofundată, exigentă, obiectivă a activității desfășurate în economie, a muncii organelor de partid și de stat, a fenomenelor principale ce se manifestă în prezent în viața economică — au stabilit sarcini, orientări și măsuri de importanță fundamentală pentru realizarea hotărârilor adoptate de Congresul al XII-lea al partidului.

Comitetul Politic Executiv a subliniat însemnătatea deosebită a indicațiilor date de secretarul general al partidului în ce privește concentrarea eforturilor în direcția realizării producției fizice și nete, care stau la baza creării venitului național. În acest sens, a fost relevată necesitatea de a se acționa cu toată energia pentru sporirea productivității muncii, valorificarea primelor și materialelor, recuperarea și refolosirea resurselor secundare, intensificarea activității de cercetare științifică și tehnologică, înfăptuirea în cele mai bune condiții a programului de investiții, creșterea eficienței întregii activități economice.

Comitetul Politic Execu-

tiv a apreciat, de asemenea, că o importanță deosebită au indicațiile tovarășului Nicolae Ceaușescu referitoare la aplicarea în viață a hotărârilor de partid și de stat privind noul mecanism economico-financiar, care pune accentul pe realizarea producției fizice, sporirea continuă a calității produselor și reducerea cheltuielilor, asigurând astfel condițiile pentru creșterea rentabilității, a veniturilor oamenilor muncii.

Comitetul Politic Executiv a subliniat totodată, importanța indicațiilor secretarului general al partidului privind intensificarea acțiunilor politice, ideologice și organizatorice care să ducă la întărirea disciplinei și creșterea răspunderii în muncă, la sporirea rolului organelor de conducere colectivă, a tuturor formelor democratice menite să asigure o participare largă a oamenilor muncii în înfăptuirea sarcinilor de producție și ridicarea pe un plan calitativ superior a întregii activități economice și sociale.

În același timp, s-a apreciat că îndeplinirea indicațiilor tovarășului Nicolae Ceaușescu privind realizarea, în cele mai bune condiții, a planului pentru export trebuie să stea, zi

(Continuare în pag. a 4-a)

# Steagul ROȘU

ANUL XXXVI, NR. 8639

DUMINICA, 15 Iunie 1980

4 pag. — 30 bani

„Luna manifestărilor politico-ideologice, cultural-educative și sportive”

## Astăzi, festivitatea de încheiere

În această dimineață, Petroșaniul întimpină sărbătoștea ziua care marchează încheierea festivă a „Lunii manifestărilor politico-ideologice, cultural-educative și sportive”. Centrul de atracție al acțiunilor va deveni stadionul Jiul, spre care se vor îndrepta, pe arterele împodobite cu emblema primei ediții, drapelul, ghirlande de brad și flori, lozinci etc., o mare multitudine de oameni, circa 8000 de participanți. Vor fi prezenți mineri, preparatori, constructori, energeticieni, alți reprezentanți ai categoriilor socio-profesionale din Vale, elevi, tineri în uniforme de apărători ai patriei, artiști amatori, sportivi, pionieri. La ora 8 se va da startul într-o cursă ciclistică pe ruta Petroșani — Vulcan și retur. În jurul orei 10, își va face intrarea pe gazon, în ritmul marșuri-

lor executate de fanfara reunită a minerilor, coloana sportivă care participă la festivitatea de încheiere a anului sportiv școlar și de pregătire a tineretului pentru apărarea patriei. În continuare se va desfășura ceremonia oficială, care cuprinde o retrospectivă a acțiunilor desfășurate în cadrul acestei luni și celebrarea a 2050 de ani de la crearea primului stat dac centralizat și independent, jubileu căruia îi va fi închinat un cuprinzător program artistic. Vor evolua tinerii gimnaști, fanfara reunită a minerilor din Valea Jiului, laureată a Festivalului național „Cântarea României”, șase coruri din diferite localități, în frunte cu renumitul cor minieresc „Freamătul adincului” din Petrila, formații de dansuri populare, dansuri tematice și muzică folk ale școlilor din Petroșani, Lupeni și

Vulcan, ansamblul de revistă al Școlii generale nr. 6 din Petrila, artiști amatori din Cimpul lui Neag, recitatori, etc. De asemenea, ca un omagiu adus vrednicilor bărbați ai Văii la realizarea spectacolului și-au anunțat contribuția cunoscuților soliști ai ansamblului folcloric bucureștean „Rapsodia română” și formații folclorice din Gorj, care vor evoca obiceiuri păstorești, vor oferi asistenței piese din tezaurul fol-

(Continuare în pag. a 2-a)

Ieri și-a încheiat lucrările simpozionului „Contribuția cercetării științifice la dezvoltarea capacităților de producție și mecanizarea minelor și preparărilor din Valea Jiului”, desfășurat în zilele de 13 — 14 iunie a.c. la Casa de cultură din Petroșani. Așa cum v-am mai informat, după deschiderea în plen, simpozionul și-a continuat lucrările pe secțiunile „Metode și tehnologii de exploatare”; „Prepararea și valorificarea cărbunelui” și „Utilizarea rațională a forței de muncă în minerii”. În secțiuni temele de cercetare au fost prezentate în sistem POSTER. În total au fost prezentate 32 de lucrări. La dezbaterile lor a participat

Contribuție valoroasă la cercetarea științifică minieră

Ion MUSTAȚĂ

(Continuare în pag. a 2-a)

un mare număr de specialiști de la unitățile miniere, preparării, instituțiile de cercetări, proiectări miniere și Institutul de mine Petroșani.

Ieri, în cadrul simpozionului s-au desfășurat și două mese rotunde pe tema „Mecanizarea complexă — coordonată a ritmului de dezvoltare a producției de cărbune” și „Rolul cărbunelui în viitor, cerințe și fundații în valorificarea cărbunilor”, la care a participat, de asemenea, un mare număr de specialiști.

Prin amplul dialog și schimb de opinii purtate pe marginea lucrărilor prezentate în plen, pe secțiuni și la cele două mese rotunde, participarea numeroasă la dezbaterile temelor de importanță majoră ale dezvoltării și modernizării mineritului Văii Jiului în pas cu Directivele Congresului al XII-lea al partidului, simpozionul și-a atins pe deplin scopul, constituind un prilej valoros de subliniere a căilor de îmbunătățire continuă a activității de cercetare științifică minieră și creșterea eficienței acesteia în procesul producției de cărbune.

Dorin GHETA

(Continuare în pag. a 2-a)

### Răspunsul nostru prin fapte

## Utilaje de calitate, cât mai multe, pentru mineri

Din cuvîntare de excepțională însemnătate programată rostită de tovarășul Nicolae Ceaușescu la ședința plenară largită a Consiliului Național al Oamenilor Muncii. Muncii am reținut sarcini și orientări majore ce vizează direct activitatea noastră, a constructorilor de mașini. Din multitudinea problemelor dezbătute la acest înalt for al oamenilor muncii din țara noastră, sublinierea făcută de secretarul general al partidului nostru, privind necesitatea aplicării noului mecanism economico-financiar, creșterea mai accentuată a productivității muncii, îmbunătățirea calității produselor, realizarea planului la export și reducerea importului ni se adresează, direct, nouă. Mă voi opri, însă, asupra unui aspect — realizarea sarcinilor la export și reducerea importurilor, acoperirea pe plan intern a necesarului de mașini și utilaje precum și de piese de schimb. Este o sarcină de mare răspundere, care ne implică în înfăptuirea ei și pe noi, constructorii de mașini de la I.U.M.P. Cum vom acționa? Încă din acest an se preconizează ca întreprinderea noastră să livreze subsansamble și reperi de metalo-construcție, pentru partenerul extern, care este și furnizorul nostru în partea de construcție pentru complexe mecanizate. Aceste subsansamble și reperi sînt executate în secția prelucrări la rece, prec prin mijlurile lucrătorilor din formația noastră. Iată de ce ne însușim întru totul indicația secretarului general al partidului de a pune accentul pe creșterea productivității muncii și îmbunătățirea calității produselor, aceasta fiind garanția că ne vom achita la timp,

atit cantitativ est și mai ales calitativ, de sarcina pentru export, astfel încît colaborarea cu noi să fie dorită și pe viitor de partenerul extern. Pentru aceasta vom depune în brigadă un plus de gândire și efort în organizarea mai

Nicolae TUDOR,  
șef brigadă complexă —  
secția prelucrări la rece,  
I.U.M.P.

(Continuare în pag. a 2-a)

### La mina Lupeni

## Un nou sector, în fața pasului decisiv spre mecanizare

În lumina indicațiilor tovarășului NICOLAE CEAUȘESCU la recenta ședință largită a Consiliului Național al Oamenilor Muncii, se acționează pentru:

● APLICAREA NOULUI MECANISM ECONOMIC-FINANCIAR.

● EXTINDEREA TEHNOLOGIILOR DE LUCRU AVANSATE.

După cum ne-am convins, recent, la mina Lupeni, probleme mari există și în sectoarele cu potențial tehnic și uman mai mic. Preocupări majore și elaborări tehnice superioare dovedesc și colectivele altor sectoare decît cele cu care ne-am obișnuit pînă acum, care ne-au atras atenția prin ni-

velul ridicat al producției. Un exemplu îl oferă în acest sens colectivul sectorului VII, unul din „sectoarele mici” ale întreprinderii, confruntat la data actuală cu probleme tehnice de mare însemnătate, aflat în fața pasului decisiv spre mecanizarea com-

plexă a unei importante capacități de producție. Pregătirea condițiilor necesare realizării acestui pas preocupă întregul colectiv, mobilizat de organizația de partid, hotărît să treacă cu bine probele unui exigent examen profesional.

Exigent, pentru că sectorul și-a propus un obiectiv care nu poate fi numit altfel. Într-un limbaj mai a-parte, este vorba despre reducerea orizontului opti-

Ion MUSTAȚĂ

(Continuare în pag. a 2-a)

### Mina Livezeni

## La un minus de peste 70 000 de tone de cărbune, în mai puțin de zece zile, transportul a paralizat producția minei aproape 100 de ore

Că mina Livezeni este una dintre întreprinderile miniere cu cel mai mare minus acumulat de la începutul anului și că se plasează de ani de zile pe ultimele locuri din Valea Jiului — în ceea ce privește clasamentul realizărilor — face parte dintre cele mai cunoscute lucruri din municipiu. Ceea ce se știe poate mai puțin este faptul că mina Livezeni este una dintre minele noi, în plin proces de dezvoltare, că este una dintre cele mai mecanizate mine, dacă avem în vedere cantitatea și complexitatea utilajelor introduse în subteran (unde sînt însă rezultatele?), că mina dispune de un personal tehnic-ingineresc numeros, dacă îl raportăm la producția obținută.

● Aproximativ 100 de maiștri, tehnicieni, subingineri și ingineri minieri, împreună cu 35 de electromeccanici (în aceeași structură) coordonează, controlează și participă efectiv la realizarea unei producții medii zilnice de aproximativ... 1000 tone de cărbune.

Nu ne vom opri în rîndurile de față la aceste aspecte, ci doar la activitatea sectorului de exploatare și întreținere a transportoarelor, un sector care are în mînă producția minei, sectorul care asigură evacuarea cărbunelui din subteran. Ce ne-a determinat să ne oprim la activitatea acestui sector? Stagnările din fluxul de transport ca-

re paralizează activitatea întregii mine, stagnările care-i obligă pe minierii abatajelor și lucrătorii de pregătire „să stea pe cărbune”, privind neputincioși la utilajele încemenite.

Să nu dispună sectorul de oameni calificați?

● Jumătate din întregul personal al sectorului îl constituie muncitorii calificați, electro-

meccanicii, dintre care o bună parte au fost transferați chiar de la sectoarele de producție.

Să nu existe personal tehnic-ingineresc, maiștri care să supravegheze, să conducă activitatea sectorului?

● Sectorul are în exploatare și întreținere șase transportoare (cu covor de cauciuc și raclele), iar personalul tehnic-ingineresc cuprinde doi maiștri, doi subingineri și un inginer șef de sector.

Și, cu toate acestea, calitatea revizilor și reparațiilor lasă de dorit. Dovezile în acest sens le constituie întreruperile care apar în zilele de luni, după ce duminica ar fi trebuit ca utilajele să fie puse la punct.

● În luna mai, dintr-un total de 28 ore de stagnări ale utilajelor de transport în zilele de luni 22 au avut loc în prima jumătate a zilei. Să exemplificăm în ac.st

sens: luni, 5 mai, la orizontul 300 banda este răsucită de la ora 8,20 la 13,30; în 12 mai se rupe o bandă și remedierea defecțiunii durează de la ora 5,10 la 9,10, iar în aceeași zi, se scurtează(?) o altă bandă la orizontul 400, între orele 9,45 și 12; în ziua de 19 mai (tot luni, deci) la un transportor cu raclele de mare capacitate se rupe lanțul și întregul flux de transport este paralizat între orele 10,30 și 21, timp în care din abataje nu se dă nici o tonă de cărbune(!)

● Să fie o simplă coincidență că în aceeași zi, în cadrul sectorului lipsesc nemotivat șapte oameni, cu doi mai mult decît la sectorul I de producție (sectorul de exploatare și întreținere transportoare realizează aproximativ 76 de posturi zilnic, iar

Dorin GHETA

(Continuare în pag. a 2-a)



## Un nou sector, în fața pasului decisiv spre mecanizare

(Urmare din pagina 1)

mizării economice, imperativ care însoțește pas cu pas procesul de extindere a mecanizării. Fiecare nouă cucerire tehnică trebuie să fie superioară celei precedente și este în firea comunistilor să procedeze cu exigență pentru a se situa la nivelul cerințelor exprimate de această normă generală a progresului.

Pe scurt, șeful sectorului, ing. Gheorghe Varhoiic, ne-a relatat următoarele: „Cele două abataje cu front scurt din stratul 13 vor constitui peste câteva luni un singur abataj frontal dotat cu complex de susținere și combină de tăiere. Utilajele se află deocamdată în plină activitate la sectorul VI, iar pentru preluarea lor s-a realizat o lucrare de străpungere din blocul VII spre blocul VI. Prelucrarea utilajelor prin lucrarea intermediară va scuti un mare volum de muncă și va reduce durată punerii lor în funcție. De la circa 3 luni, după soluția clasică, la o lună de zile”. Precizăm că după soluția clasică utilajele ar trebui scoase de la sectorul VI la suprafață și reintroduse în subteran, la sectorul VII.

Perspectiva folosirii utilajelor la sectorul VII este de durată mare. Până în prezent a fost pregătit pentru exploatarea unui panou de 60 mii tone și continuă lucrările pentru deschiderea cimpului minier din partea sudică a stratului 13. Galeeria de cercetare cu care s-a înaintat pe o lungime de 70 m scoate în evidență că stratul este bine dezvoltat și va asigura un front de lucru pentru 2 — 3 ani. Ritmul de lucru la pregătirea celor 6 panouri din această zonă va fi accelerat, în circa două săptămâni, prin dotarea brigăzii cu o combină de înaltare care va permite obținerea unor viteze lunare de avansare de peste 120 ml.

Citeva cuvinte pe tema optimizării economice la

viitorul abataj. Organizația de partid, conducerea sectorului au în vedere ca randamentele realizate la sectorul VI, de cunoscuta brigadă condusă de Ioan Kacso să fie depășite. „Vrem să obținem performanțe tehnice și economice superioare, ne-a declarat șeful de sector, dar vom socoti că am realizat reducerea orizontului de optimizare numai dacă ajungem la parametri superiori într-un interval de timp mai scurt decât s-a ajuns la sectorul VI. În plus vom urmări îmbunătățirea tuturor indicatorilor calitativi ai activității noastre, inclusiv indicatorii care reflectă avantajele tehnicii noi: reducerea efortului fizic, creșterea gradului de securitate în subteran, îmbunătățirea stării disciplinare, afirmarea unui grad înalt de profesionalitate și a conștiinței socialiste înaintate în formația de lucru”.

Pe ce se bazează sectorul VII în fața acestor cerințe ale progresului tehnic și economic? Pe oameni ca Ioan Rotaru, Eugen Vlădar, Gheorghe Zaharia, Emil Kopardi, Florea Barbu, Cornel Udroui, actualii șefi de brigadă. Pe corpurile tehnico-ingenieresc, format din cadre cu experiență. Dintre mineri, de asemenea, sunt mulți care posedă experiența lucrărilor în abataje mecanizate. Iar proba unei temeinice experiențe practice au făcut-o și până acum, fiind hotărâți să o continue permanent. De la începutul anului, sectorul VII al minei Lupeni a realizat o producție suplimentară de peste 5000 tone cărbune, careia în această lună minerii vor să-i mai adauge 1000 tone.

În fața unui examen greu, sectorul se pregătește intens susținând până atunci examenul la fel de greu cerut de realizarea producției zilnice. Graficul realizărilor indică de la începutul anului o „ritmicitate model”, ceea ce confirmă că sectorul este bine pregătit pentru pasul decisiv pe care-l va realiza în curând.

(Urmare din pagina 1)

bună a muncii, în o mai judicioasă repartizare a muncitorilor pe lucrări și schimburi, asigurarea unei discipline ferme încât fiecare dintre noi să dea lucrări de cea mai bună calitate, să îndeplinească exemplar obligațiile de producție. Implicit, ne sporim preocupările pe linia pregătirii profesionale. În componența brigăzii noastre complexe, cu peste 70 muncitori, mai mult de jumătate sînt tineri, o bună parte posedînd calificarea de sudori și lăcătuși, iar o altă parte urmează cursurile de calificare și policalificare.

## „Întoarcerea lui Vodă Lăpușneanu”

Malvina Urșianu este creatoare inspirată a unor filme de actualitate, remarcabile prin tonul lor foarte personal. Adeptă convinsă a filmului de autor — în care este scenarist și regizor deopotrivă — ne propune prima ei peliculă de inspirație istorică, una de maxim interes, mai cu seamă prin faptul că ocolește cu lenă orice șablon al genului, optînd pentru un travaliu artistic de înaltă exigență ce-și fixează ca scop conturarea unui mesaj grav, rostit cu toată responsabilitatea.

Într-un interviu, cineasta a făcut o afirmație care, credem, este un excelent punct de pornire cînd procedăm la analiza primului ei film istoric. Mărturisind că figura lui Alexandru Lăpușneanu — unul dintre cei mai interesanți domni ai Moldovei — a exercitat o deosebită atracție asupra ei, fiindcă personajul, într-o epocă tragică, a trebuit să lupte crîncen pentru apărarea Moldovei, Malvina Urșianu consideră filmul ei drept un eseu despre putere. Și, într-adevăr, accentul

Tineri cum sînt Nicolae Dragomiroaie, Viorica Lungu, Virginia Daj și alții, calificați inițial ca strungari și frezori, au dobîndit la cursul de policalificare și meseria de sudor putînd efectua acum lucrări complexe, de tehnicitate înaltă. Posedînd un astfel de potențial uman, brigada noastră urmărește acum nu doar realizarea normei propriu-zise, ci îndeplinirea normei fizice, deci realizarea produsului finit, contribuînd astfel direct, așa cum ne cere conducerea partidului nostru, la realizarea producției fizice.

Organizîndu-ne superior activitatea, folosînd bine capacitatea mașinilor-

unelle, timpul de lucru, întărind disciplina, brigada noastră a realizat an de an sarcinile de producție, iar secția prelucrării la rece a îndeplinit și ea planul la producția fizică începînd din martie a.c. lună de lună. Vom face totul pentru a sporii realizările și a îndeplini integral planul pe acest ultim an al cincinalului, pentru a contribui la asigurarea programului de mecanizare a mineritului cu mașini și utilaje miniere de calitate superioară, necesare minerilor Văii Jiului pentru sporirea continuă a producției de cărbune.

În film nu cade pe spectaculozitatea unor scene de luptă, ci pe un conținut ideatic dens, prin care ni se arată fața nevăzută, necunoscută a istoriei și puterii. Încă din primele cadre e limpede faptul că pe Malvina Urșianu n-o completează circumstanțele mai

în faptul că personajul refuză să devină executorul impersonal al sentinței istorice gata semnate, crezînd fanatic într-o dimensiune iluzorie a personalității sale, care l-ar predestina pentru un rol decisiv în istoria Moldovei.

Vedem așadar, că Malvina Urșianu realizează în „Întoarcerea lui Vodă Lăpușneanu” o proiecție foarte originală a raportului dintre destinul individului și istorie, raport în care descifrăm lesne viziunea modernă asupra istoriei, transfigurată artistic într-un mod exemplar. Distribuția excelentă — George Motoi, Silvia Popovici, Valea Paraschiv, Melania Ursu, Silvia Ghelan, Eugenia Bosinceanu și Cornel Coman —, imaginea lui Al. Intorsoreanu și Gheorghe Fischer, alături de munca regizorală, transformă acest film într-un semnificativ eveniment artistic.

C. ALEXANDRU

### Cronica filmului

puțin obișnuite ale subiectului istoric. Cineasta sintetizează și în acest caz aceleași principii estetice, care o călăuzesc în domeniul filmului de actualitate: veridicitate, credit dramatic, tensiune în mișcarea ideilor. Cu toate că turnarea a fost anticipată de o documentare copleșitoare, în film nu simțim nici o clipă izul reconstituirii pedante. Dimpotrivă, realizăm intenția, finalizată de altfel, de a trata personajele istorice nu ca pe niște eroi despărțiți de noi de stratul gros al vremii, ci ca pe niște oameni vii. Condiția tragică a lui Lăpușneanu rezidă

3 iunie, un transportor de mare capacitate este blocat cu cărbune de la 8 la ora 10, la 10,30 începe să „patineze” o bandă și asta pînă la ora 11,30, timp în care se mai rupe și o altă bandă, iar remedierea defecțiunii durează de la o-

este mai grav, la ora 4,20 se constată că banda nr. 3 de la orizontul 300 a fost sfîșiată pe o lungime de 430 m. Cum de nu s-a observat, ce a făcut personalul de supraveghere?... Nu se știe încă. Defecțiunea a fost remediată abia a do-

schimbată, dar în 6 iunie, la ora 13,45, se desprinde de la capsare și „fuge” 20 m. Remedierea are loc la ora 17. La mai puțin de o oră, (17,45) aceeași bandă se desprinde din nou și este repusă în funcțiune după ora 19. Dar, numai

iunie, nu se mai desprinde banda nr. 3, ci... banda nr. 1, care și ea „fuge” 30 m, iar remedierea durează trei ore și jumătate. Banda nr. 3 nu se mai desprinde, dar este sfîșiată, din nou, pe 420 m lungime (în aceeași condiții ca și prima dată,

aproape o treime din minusul total al C.M.V.J. În această situație, CE TREBUIE FĂCUT LA SECTORUL DE EXPLOATARE ȘI ÎNTREȚINERE A TRANSPORTOARELOR DE LA MINA LIVEZENI PENTRU CA ACTIVITATEA SĂ SE DESFĂȘORE NORMAL, pentru ca sectorul să fie un sprijin în realizarea producției planificate și nu o frînă? Sau, poate, nu este vorba doar de răspunderea sectorului pentru situația existentă în activitatea de transport, de evacuare a cărbunelui din subteran, care stagnează producția minei Livezeni?

Răspunsurile la aceste întrebări din partea cadrelor din conducerea minei Livezeni, a organelor și organizațiilor de partid, sindical, U.T.C. și organizațiilor democrației și unității socialiste, le vom insera în ziar, în măsura în care le vom primi.

## Un minus de peste 70 000 de tone de cărbune, în mai puțin de 10 zile

ra 10,30 la 12,15. Cînd totul pare că este în ordine, se infundă un siloz, între orele 12,30 și 17,45.

A doua zi, în 4 iunie, aceeași bandă se rupe, din nou, și slă între orele 10,30 — 16,30, iar cele două silozuri de la orizonturile 300 m și 400 m se infundă pe rînd, unul de la 7 la 15,30, iar celălalt de la 13,20 la 19. Dar, ceea ce

ua zi, la ora 6,20.

● În 5 iunie, mina Livrașe din această cauză, doar... 56 tone de cărbune.

● De la începutul anului, conducerea întreprinderii a aplicat 50 de sancțiuni administrative personalului din cadrul sectorului.

Banda cu pricina a fost

pînă la ora 22, cînd din nou se desprinde de la capsare. Defecțiunea s-a remediat la miezul nopții, ca a doua zi să înceapă cu desprinderile de la capsare care au condus la stagnări între orele 10—12 și 19,45—22,30.

Urmează duminică, ziua de repaus, zi de revizii și reparații. Luni, însă, în 9

și tot ca și prima dată cauzele nu sînt elucidate), iar defecțiunea durează de la ora 10 pînă a doua zi la ora 3,45.

● Toate defecțiunile și avariile au loc în condițiile în care mina a acumulat cel mai mare minus de la începutul anului — dintre unitățile miniere ale Văii Jiului,

de vedere și să facă propuneri pentru îmbunătățirea ei.

● 100 DE TINERI din municipiul nostru participă, miine, la acțiunile patriotice inițiate pentru efectuarea canalizării pluviale și altor amenajări la noul stadion din Petroșani.

● RITMURILE demografice ale Văii Jiului înregistrează salturi nemaîntilnite în anii precedenți. Ast-

fel, pînă ieri, numai în reședința municipiului au fost înregistrați 700 născuți și 127 familii noi.

● CLUBUL I.M.P. va dispune, în curînd, de un bar studentesc și o sală de dans, în urma lucrărilor de re-compartimentare și amenajare a unor clădiri anexe. De remarcat că lucrările se desfășoară în regie proprie.

● BILANȚ. Colectivul

magazinului alimentar nr. 29, cartierul 8 Martie — Petrița, a încheiat primele cinci luni din an cu o depășire de peste 50 000 lei. În curînd, pe lângă unitate va lua ființă o secție de desfacere a produselor lactate și de panificație. (I.D. Bălan).

● EXCURSIE. Un grup de elevi de la Școala generală nr. 1 Petroșani, însoțiți de învățătoare, a par-

licipal joi la excursia tematică „Turul Văii Jiului”. Scopul excursiei a fost cunoașterea dezvoltării social-economice a municipiului și a frumuseților naturii.

● INTILNIRE. Ieri, a avut loc înfîlîirea de 25 de ani a absolvenților din promoția 1955 de la Liceul din Petroșani, secția maghiară. I. localul Școlii generale nr. 1 au răspuns „prezent”

la emoționantul moment al citirii catalogului, 19 foști colegi — marea majoritate — cu toții trăind clipe unice de bucurie și nostalgie ale reîntîlnirii cu profesorii și diriginții.

Rubrică realizată de Ion VULPE

### Vă informăm

● SCHIȚA DE SISTEMATIZARE a comunei Aninoasa, elaborată de Institutul de proiectări din Deva, se află expusă într-o sală special amenajată a consiliului popular al comunei, cetățenii fiind solicitați să-și expună punctele

Vă informăm



# Monumente hunedorene de cultură, în Muzeul tehnicii populare din Dumbrava Sibiului

În rețeaua, din ce în ce mai amplă, a muzeelor etnografice în aer liber din România. Muzeul tehnicii și meșteșugurilor populare din Dumbrava Sibiului ocupă, am putea spune, locul cel mai de seamă. Aceasta datorită tematicii sale speciale: apariția și dezvoltarea principiilor și gândirii tehnice, materializate în unelte și instalații, precum și proporțiilor impresionante pe care le are ocupând o rezervație de 96 ha, circuit expozițional întins pe 42 ha, de-a lungul unei alei ce însumează peste 5 km.

Având un caracter național, muzeul etnografic sibiuan tinde să devină o frescă veridică a istoriei, varietății și originalității tehnicilor și meșteșugurilor populare, aducându-și o contribuție valoroasă la elucidarea unor probleme esențiale ale istoriei civilizației poporului român și la conservarea unor autentice documente materiale privind spiritul inventiv al maselor. Instalațiile, atelierele și gospodăriile țărănești sunt transferate aici din toate zonele etnografice ale țării, urmându-se, în mod firesc, reprezentarea proporțională a întregului teritoriu național.

Meleagurile hunedorene, înlesnindu-le din vremuri imemorabile, parte integrantă a ariei de etnogeneză a poporului nostru, oferă cu generozitate etnografilor, ca și arheologilor, istoricilor și lingviștilor, numeroase și valoroase dovezi ale vechimii și continuității unor unelte, meșteșuguri și tehnici tradiționale de lucru. Legate strâns de identitățile oamenilor, uneltele și instalațiile străvechi aduse în muzeu din liniștile hunedorene dovedesc a fi monumente de cultură populară de certă valoare,

incadrate în aproape toate subgrupele tematiche.

**Cămara de alimente de la Cerbia** este o autentică operă dăruită în lemn cu simplitate, echilibru și bine proporționată, cu arcade de o deosebită valoare artistică.

**Moara hidraulică de la Dăbica**, datată 1848, cu o inscripție în chirilică pe frontonul sculptat, acționată de o roată cu aripi, este primul monument reconstruit în 1964 în muzeu. Din Munții Metalici, ai masivului Apusenilor, de la Almaș-Săliște, a fost transferată o moară cu admisie superioară, tip răspândit în toată țara.

În domeniul prelucrării oleaginoaselor, s-a utilizat o mare diversitate tipologică de pive și teascuri, acționate de om, cu forță animală sau forță hidraulică. De la Nădajdia provine o uleiiniță, la care piva este construită din 11 ciocane acționate cu piciorul, tip răspândit în Ba-

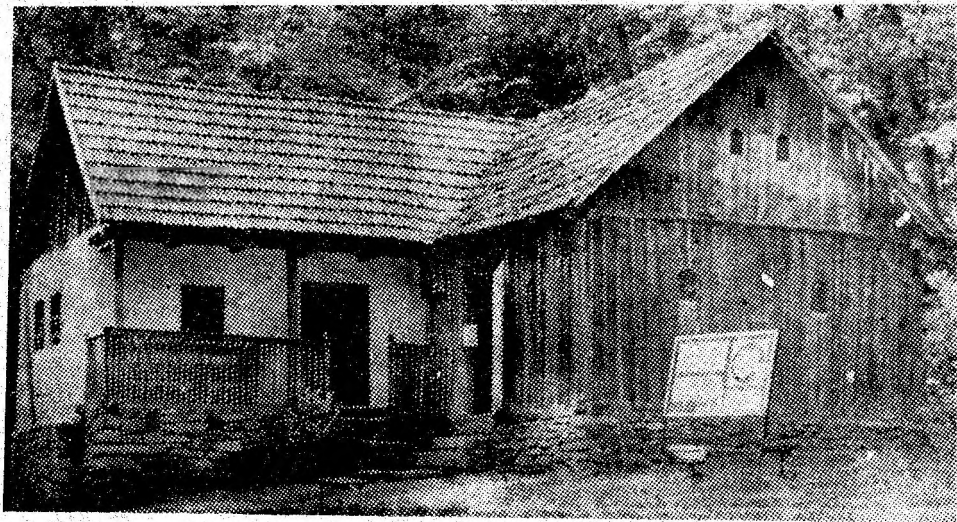

devărat complex de industrie țărănească, alcătuit din joagăr, circular, meliță, zdrobitoare de semințe cu săgeți verticale și polizor, toate acționate de o imensă roată hidraulică.

lui era un fenomen general, fiind practicat de toți locuitorii satului, iar produsele erau vândute în toată țara. De la Uricani — Cimpul lui Neag, străveche oină pastorală a Văii Jiului, provine o „gospodărie cu ocol” și o „căsăoană”, construcții specifice regiunii, oclindind priceperea și îndemnarea momirlanilor (băștinași) la „capitolul” construcției gospodărești.

Prezența acestor adevărate comori hunedorene în Muzeul tehnicii populare — ce vrea a se constitui într-un modest omagiu adus înaltului potențial creator al maselor valorificat superior în condițiile revoluției tehnico-științifice din poca noastră — alături de exponante transferate din alte zone, contribuie la realizarea cu succes a activității acestei instituții de cultură, întregindu-i tematica cu valori prețioase.

Constantin POPA,  
cercetător științific la  
Muzeul Brukenthal  
Sibiu

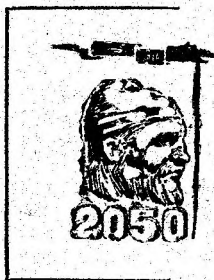

2050 de ani  
de la formarea  
primului stat dac  
centralizat  
și independent

nat. Crisana, sud-vestul Transilvaniei și Muntenia subcarpatică. De la Grid, a fost adusă o uleiiniță la care piva este acționată de forță animală, iar de la Ohaba, o instalație de ulei, cu piva cu săgeți, acționată hidraulic. Printr-un angrenaj de roți dințate a fost adaptat și teascul la acționare hidraulică.

Din satul Șteia (Tomești) a fost adus un monument ce constituie un a-

Mecanismele acestor instalații populare dovedesc o deosebită inteligență tehnică.

De la Obrșia, străvechi centru de meșteșuguri populare, dintr-o zonă cu variație specializată, au fost aduse o gospodărie-atelier de olar și o gospodărie-atelier de dogar-rolar.

Tot din Țara Zarandului, de la Riscuța, provine gospodăria-atelier de spătari, unde meșteșugul spătării-

Uleiinița de la Nădajdia, aflată în Muzeul tehnicii populare din Dumbrava Sibiului.

În fiecare an, odată cu sezonul cald și ploios de vară, apar și în zona noastră de munte ciupercile. Pentru gustul lor plăcut, ciupercile intră în meniul majorității familiilor. Deosebi însă alimentația cu ciuperci se înfățișează cu medicina. Un procentaj variabil din cei ce consumă ciuperci, se îmbolnăvesc, unii chiar foarte grav, prin folosirea de ciuperci otrăvitoare. Intoxicațiile de la ciuperci au loc datorită con-

## Să prevenim intoxicațiile cu ciuperci

fuziei ce se face între ciupercile otrăvitoare și cele comestibile. Toxicitatea unor amanite (cele mai frecvente ciuperci cu care se produc intoxicațiile aparțin familiei numită Amanita) nu este distrusă prin fierbere cu apă, îndepărtarea fierții și macerarea lor cu oțet, deoarece substanța activă este rezistentă la astfel de tratamente.

După consumarea ciupercilor otrăvitoare apar semnele intoxicației: grețuri, vărsături permanente, dureri abdominale foarte mari, diaree. La unii consumatori de ciuperci otrăvitoare intoxicațiile sînt foarte grave, apar tulburări ale sistemului nervos pînă la pierderea cunoștinței. Bolnavii trebuie transportați urgent la spital pentru a fi tratați cât mai repede, în primul rînd prin spălături gastrice. Este indicată și ingerarea de cărbune animal. Cel mai important lucru este însă evitarea îmbolnăvirilor cu ciuperci. Nu se vor consuma decît ciuperci foarte bine cunoscute. Ciupercile albe, otrăvitoare (numite Amanita phalloides sau A. Virosa) sînt foarte răspândite în păduri. Există și ciuperca numită sbirciog gras ce conține un acid foarte toxic ce dă o mortalitate de 10-15 la sută. Acestea sînt numai cîteva dintre foarte numeroasele ciuperci veninoase.

Concluzia practică pentru prevenirea intoxicațiilor cu aceste ciuperci: să nu se folosească pentru gătit decît ciuperci bine cunoscute; să nu se cumpere ciuperci de la vinzătorii ambulanzii; cei ce culeg ciuperci pentru mîncare să facă acest lucru numai dacă au siguranța absolută a cunoașterii lor.

Mai bine să nu consumăm ciuperci, decît să riscăm o otrăvire gravă, uneori mortală.

Dr. Petru TURCU

## Cronică nerimată

Un om pe un cal — echitație.  
Un om lingă un cal — echitate.

★

Dacă închizi ochii, se face noaptea. Dar e absurd că cauți stele.

★

Simpă adotație rămîne un sentiment sterp. Un sîrul asim-patic.

★

Mincinosul nu are încredere în nimeni.

★

„Cum pot ei să susțină că universul e infinit?” — se întreabă puricele, ajuns la marginea pădurii.

Valeriu BUTULESCU

## CELE MAI VECHI DIN LUME

Obiecte de piatră, considerate ca fiind cele mai vechi din lume, au fost descoperite recent în localitatea Ptolamaidos, în provincia Kozani din nordul Greciei — a anunțat ministrul grec al culturii, Dimitrios Nianias. Vîrsta lor este stabilită la circa 2,9-3,2 milioane ani, depășind astfel cu cel puțin 400.000 de ani obiectele considerate pînă acum drept cele mai vechi, descoperite în Africa.

## SCRISORI ALE LUI NAPOLEON

Două scrisori autografe ale lui Napoleon vor fi oferite spre vînzare, în cadrul unei licitații ce se va organiza la Londra, de firma specializată „Sotheby”. Prima dintre aceste scrisori datează din 1794 cînd Napoleon era general de brigadă în campania din Italia, iar cea de-a doua din 1797, fiind expediată din Verona și relatînd despre desfășurarea bătăliei de la Rivoli.

## De la o duminică la alta

### GREFĂ CARDIACĂ

Sydney Cash, în vîrstă de 47 de ani, a primit o nouă inimă la spitalul Papworth, în apropiere de Cambridge. Operația, care a durat patru ore și opt minute, s-a desfășurat normal, a declarat un purtător de cuvînt al spitalului.

Aceasta este cea de-a

18-a grefă cardiacă efectuată în Marea Britanie.

### POLUAREA MĂRILOR

Cercetătorii sovietici care au lucrat pe navele științifice „Passat” și „Ernest Krenkel” în zona de nord-est a Oceanului Atlantic au ajuns la concluzia că substanțele poluante ajunse în apele mărilor nu se difuzează uniform în toate stratu-

rile apei ci se cumulează în cel de la suprafață. Înfirmînd unele teorii care au existat cu privire la poluarea totală a apei, cercetătorii atrag atenția asupra faptului că descoperirea lor atestă existența unui pericol și mai mare pentru echilibrul ecologic al mărilor, intrucît, pe de o parte, acumularea de substanțe poluante într-un strat subțire, la suprafață, are ca urmare perturbarea schimbului de căldură ocean-atmosferă, iar pe de altă parte, tocmai în stratul superior al apelor mării se formează planctonul — veriga de bază a productivității biologice a mărilor.

## ȘTIAȚI CĂ...

...există un raport cert între grupa sanguină a unei persoane și rezistența (respectiv, receptivitatea) acesteia față de anumite maladii? Studiul actual al cercetătorilor arată că persoanele care posedă grupa sanguină zero sînt cele mai rezistente la boli și au o mai accentuată capacitate funcțională avînd și cele mai mari șanse să trăiască peste 75 de ani.

...construit pe baza unor date de ultimă oră din domeniul tehnologiei microprocesoarelor și utilizînd pentru cître diode luminescente (LED-uri), balanța „ALFA 22” poate înregistra cu o rară exactitate, în nu mai puțin de două secunde, greutatea unui obiect în mișcare (cum ar fi un șoricel în fugă sau chiar un fulg în cădere)?

„ALFA 22” poate cîntări greutatea de la 0,1 la 2000 gr., pe o scală, iar pe o a doua, de la 0,01 la 200 gr., folosirea ei fiind de mare utilitate în zonele unde se produc vibrații.

...un dispozitiv realizat recent (PACER 2000) care nu este altceva decît un microprocesor de dimensiunile unui pachet de țigări Snagov, care fixat de ghidonul unei biciclete poate furniza multiple informații? Spre exemplu, sînt determinate distanța care mai trebuie parcursă în raport cu programul inițial, viteza de ru-

lure, timpul scurs din momentul plecării în ore și minute sau minute și secunde, ritmul și forța de pedalarie. Toate aceste date sînt comunicate grație unui captor atașat de partea din față a ghidonului și a unui emițător fixat de spatele roții.

...recent s-a ținut la Paris o conferință internațională asupra zgomotului care a avertizat din nou omenirea asupra efectelor profund nocive ale zgomotului și o maladii care atecțează mase tot mai largi ale populației, se estimează că în prezent a șaptea parte din totalul populației terrei, se expune la nivele de zgomot care depășesc cu mult 65 decibeli — limita superioară „acceptabilă”. Printre principalele cauze ale acestui flagel modern se numără circulația rutieră. Tocmai de aceea la această conferință s-a stabilit ca una din măsurile preconizate în lupta împotriva zgomotului, să se fabrice doar vehicule a căror emisiune sonoră să fie cu 5-10 decibeli, inferioară celei actuale.

...specialiștii de la biblioteca publică din Leningrad reușesc să prelungească viața cărților pînă la 1400 de ani? Pentru aceasta, cartea este impregnată cu o substanță specială care face ca paginile, inclusiv cele îngălbenite de timp, să capete calități elastice deosebite, putînd astfel rezista cu succes de-a lungul generațiilor succesive de cititori.

Culese de ing. Ilie BREBEN

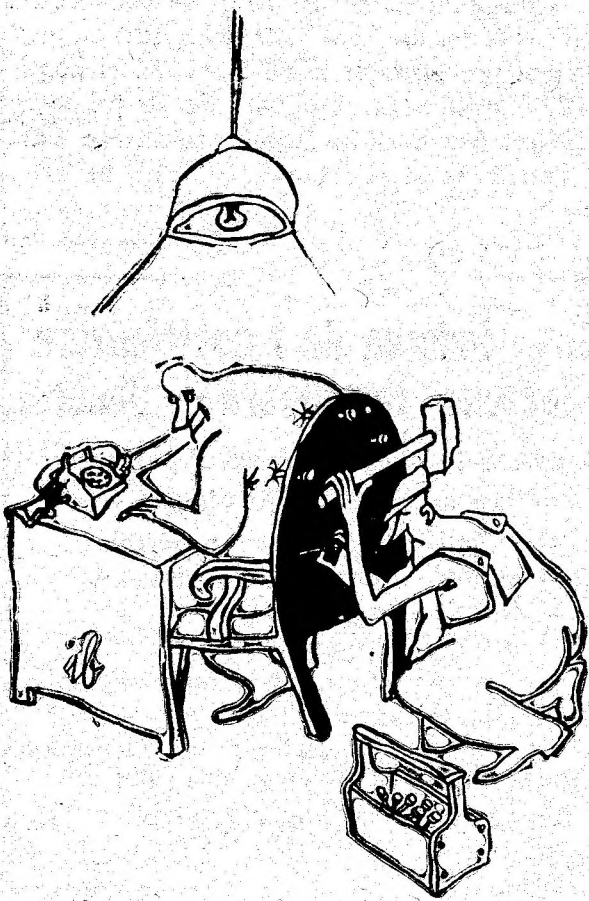



# Ședința Comitetului Politic Executiv al C.C. al P.C.R.

(Urmare din pagina D)

de zi, ca o sarcină prioritara, in centrul atenției tuturor organizațiilor de partid și de stat a tuturor colectivelor de muncă.

Comitetul Politic Executiv a evidențiat necesitatea îmbunătățirii activității de conducere și de control a ministerelor, organelor de sinteză în vederea cuprinderii și rezolvării mai bune a problemelor activității economice.

Comitetul Politic Executiv apreciază că aplicarea în viață a sarcinilor și orientărilor stabilite de secretarul general al partidului va asigura realizarea cu succes a prevederilor pe anul 1980. Buna pregătire a viitorului cincinal și, în primul rând, a planului pe 1981, înfăptuirea hotărârilor Congresului al XII-lea al partidului de ridicare a calității întregii activități economico-sociale intrarea într-un nou stadiu de dezvoltare a societății noastre.

Comitetul Politic Executiv a indicat ca pînă la sfîrșitul lunii iunie să se încheie definitivarea tuturor reglementărilor și actelor normative menite să concretizeze măsurile stabilite în recentele consfătuiri, astfel încît acestea să poată intra în vigoare în semestrul al doilea al acestui an. Ministerele, guvernul trebuie să acționeze ferm pentru soluționarea concretă a tuturor problemelor rezolvate în cadrul consfătuirilor, pentru aplicarea în viață a concluziilor stabilite, în conformitate cu cerințele esențiale ale economiei naționale. În acest spirit să se acționeze pentru îndeplinirea la toți indicatorii a planului pe anul acesta și pentru pregătirea temeinică a noului cincinal, îndeosebi a planului pe 1981.

Comitetul Politic Executiv își exprimă convingerea că organele de partid și de stat, întregul aparat economic, toți oamenii muncii din sfera producției materiale vor acționa ferm în spiritul hotărîrilor și indicațiilor tovarășului Nicolae Ceaușescu, dînd un nou și puternic impuls activității pentru îndeplinirea planului la toți indicatorii, pentru ridicarea eficienței economice în toate domeniile de activitate.

În continuare Comitetul Politic Executiv a luat în dezbateri Raportul cu privire la normarea muncii în anul 1979 și programul de măsuri pentru îmbunătățirea acestei activități. S-au apreciat rezultatele pozitive obținute în acest domeniu, stabilirea metodologiei de organizare și normare a muncii pentru lucrul la mai multe mașini, trecerea la elaborarea unor normative unificate, îmbunătățite, pentru polideservirea mașinilor și utilajelor.

S-a arătat, totodată, că în activitatea de normare a muncii se mențin încă serioase neajunsuri care se reflectă negativ în realizarea producției și productivității muncii. Comitetul Politic Executiv a criticat faptul că la o serie de ministere sarcina de ridicare a productivității muncii și de reducere a prețului de cost al produselor nu s-a îndeplinit, cu toate că au fost depășite normele de muncă. S-a criticat, de asemenea, tendința de restrîngere a ponderii muncii normale, prin extinderea muncii în regie, precum și de limitare a acordului global. S-a stabilit sarcina de a se asigura corelarea strictă a normelor cu dotarea tehnică superioară și îmbunătățirea organizării producției în întreprinderi, de a se reduce personalul au-

xiliar și neproductiv, de a se promova mai larg în toate sectoarele munca pe bază de norme și în acord global. Planul economiei naționale va trebui să cuprindă sarcini precise, pentru fiecare minister, cu privire la gradul de extindere a muncii normale și a acordului global. Totodată, s-a stabilit ca Ministerul Muncii, Comitetul de Stat al Planificării, Ministerul Finanțelor, ministerele economice să prezinte un program de îmbunătățire a normelor de muncă în toate ramurile economice naționale. Lunar, va trebui să se raporteze asupra modului de realizare a normelor, precum și a gradului de extindere a muncii pe bază de norme și a acordului global.

Comitetul Politic Executiv a dezbătut, de asemenea, Raportul Comisiei naționale de demografie și a indicat să se ia măsuri pentru îmbunătățirea activității Ministerului Sănătății, a unităților medico-sanitare, a personalului medical, în vederea asigurării condițiilor de igienă și combaterii îmbolnăvirilor, pentru apărarea sănătății poporului. Trebuie să se lichezeze cu hotărîre întreruperile nejustificate de sarcini care afectează sănătatea femeilor și influențează negativ asupra creșterii natalității. S-a subliniat, de asemenea, necesitatea intensificării activității de educație sanitară a populației, îndeosebi a tineretului, precum și de dezvoltare a conștiinței necesității creșterii tot mai rapide și puternice a populației, a întăririi și pe aceeași cale a forței națiunii noastre socialiste.

Comitetul Politic Executiv a analizat mandatul delegației române care va participa la ședința a 34-a a sesiunii C.A.E.R. și a dat indicații ca aceasta să acționeze în spiritul dezvoltării colaborării între țările membre, în vederea satisfacerii într-o măsură mai mare a necesităților de energie, materii prime, materiale speciale, produse petrochimice, mașini, utilaje și tehnologii moderne ale acestora, conform prevederilor Statutului și ale Programului Complex. Desfășurîndu-se pe baza egalității în drepturi, avantajului reciproc și întrajutorării tovarășești, această colaborare să asigure dezvoltarea mai rapidă a economiilor naționale ale tuturor țărilor membre ale C.A.E.R., valorificarea mai deplină a avantajelor și superiorității economiei socialiste, afirmarea puternică a relațiilor de tip nou dintre statele noastre, creșterea forței și prestigiului socialismului pe plan mondial. În același spirit, Comitetul Politic Executiv a indicat să se dezvolte relațiile economice cu toate țările socialiste, cu celelalte țări ale lumii, să se intensifice participarea României la diviziunea internațională a muncii, la schimbul mondial de valori.

Pornind de la importanța deosebită pe care colaborarea economică externă o are pentru progresul mai rapid al economiei naționale, pentru accelerarea construirii societății socialiste multilateral dezvoltate, pentru ridicarea bunăstării materiale și spirituale a poporului nostru, Comitetul Politic Executiv a trasat sarcina de a se intensifica și extinde în continuare relațiile economice internaționale ale țării noastre, în spiritul politicii generale a României — de prietenie și colaborare cu toate statele lumii, pe baza principiilor egalității, independenței naționale și avantajului reciproc, de promovare a destinderii, cooperării, înțele-

gerii și progresului în lume.

În cadrul ședinței, tovarășul Nicolae Ceaușescu a informat despre vizita oficială de prietenie pe care a efectuat-o în țara noastră, în perioada 3—7 iunie, delegația de partid și de stat al Republicii Populare Bulgaria, în frunte cu tovarășul Todor Jivkov, prim-secretar al Comitetului Central al Partidului Comunist Bulgar, președintele Consiliului de Stat al Republicii Populare Bulgaria. Comitetul Politic Executiv a aprobat întru totul și a dat o deosebită apreciere rezultatelor remarcabile ale acestui nou dialog la nivel înalt, care a relevat, încă o dată, în mod pregnant, rodnicia înțelirilor prietenești, tradiționale, dintre tovarășii Nicolae Ceaușescu și Todor Jivkov, rolul lor determinant în întărirea continuă a prieteniei și solidarității româno-bulgare, în dezvoltarea susținută a colaborării multilaterale dintre partidele, țările și popoarele noastre.

Desfășurate într-o atmosferă cordială, de încredere, înțelegere, prietenie și stimă, convorbirile dintre cei doi conducători de partid și de stat au relevat hotărîrea comună de a ridica pe un plan tot mai înalt relațiile româno-bulgare, care — întemeiate trainic pe principiile deplinei egalități, respectului independent și suveranității naționale, neamestecului în treburile interne și avantajului mutual — reprezintă un adevărat model de raporturi noi între state, de concurență între țări vecine și prietene. Această hotărîre își găsește o semnificativă expresie în documentele încheiate, în înțelgerile stabilite cu prilejul vizitei.

În acest sens, Comitetul Politic Executiv a evidențiat marea însemnătate a Declarației comune, semnată de tovarășii Nicolae Ceaușescu și Todor Jivkov, care reafirmă voința ambelor părți de a amplifica și mai mult în viitor prietenia și colaborarea dintre Partidul Comunist Român și Partidul Comunist Bulgar, dintre România și Bulgaria, atît pe plan bilateral, cit și în sfera vieții internaționale. A fost reliefată, de asemenea, importanța deosebită a semnării de către cei doi conducători de partid și de stat a Acordului-program privind direcțiile de bază ale dezvoltării colaborării economice și tehnico-științifice dintre Republica Socialistă România și Republica Populară Bulgaria pînă în anul 1990, care asigură un cadru de lungă durată pentru extinderea și diversificarea concurenței româno-bulgare, în multiple domenii de interes reciproc.

Totodată, Comitetul Politic Executiv și-a manifestat satisfacția față de celelalte documente încheiate, față de înțelgerile convenite privind folosirea mai largă a unor forme superioare de colaborare, cooperare și specializare în ramuri prioritare ale economiilor celor două țări — cum sînt construcția de mașini, chimia, metalurgia, electronica, agricultura, cercetarea științifică și tehnică și altele, precum și în legătură cu intensificarea lucrărilor la marile obiective ce se construiesc pe Dunăre cu eforturi comune: Uzina de utilaj greu Giurgiu—Ruse și Complexul hidrotehnic Turnu-Măgurele-Nicopole. S-a apreciat că transpunerea în viață a acestor măsuri va impulsiona și mai puternic colaborarea româno-bulgară, contribuind la valorificarea eficientă a bogățiilor naționale ale celor două țări

la accelerarea dezvoltării lor economico-sociale.

A fost relevată, de asemenea, dorința ambelor părți de a conferi un conținut tot mai bogat concurenței în domeniul culturii și artei, al mijloacelor de informare, asigurîndu-se astfel o mai profundă cunoaștere reciprocă a valorilor materiale și spirituale, a istoriei și culturii celor două popoare a preocupărilor actuale și aspirațiilor lor de viitor.

Comitetul Politic Executiv a subliniat, totodată, marea însemnătate a schimbărilor de păreri dintre tovarășii Nicolae Ceaușescu și Todor Jivkov în probleme actuale ale vieții internaționale și ale mișcării comuniste și muncitorești.

Comitetul Politic Executiv a luat act cu deplină satisfacție că, în timpul convorbirilor, s-a ajuns la concluzia comună de a întări și mai mult colaborarea și concurența dintre România și Bulgaria pe arena internațională.

Tovarășii Nicolae Ceaușescu și Todor Jivkov au reafirmat hotărîrea celor două țări de a acționa, în continuare, pentru oprirea agravării situației internaționale, pentru însănătoșirea climatului politic mondial, pentru reluarea și consolidarea cursului spre destindere.

În cadrul dialogului la nivel înalt, o atenție deosebită s-a acordat problemelor privind realizarea securității europene. A fost exprimată voința României și Bulgariei de a contribui activ la buna pregătire a reuniunii de la Madrid, la promovarea unei largi și neîngrădite colaborări pe continentul nostru, în spiritul Actului final de la Helsinki și, în mod deosebit, de a acționa împreună cu celelalte țări socialiste, cu toate statele de pe continent, pentru trecerea la măsuri de dezarmare și dezagajare militară în Europa, pornindu-se de la realitatea că în această parte a lumii se află cea mai mare concentrație de arme, inclusiv nucleare. Cele două țări și-au reînnoit angajamentul de a acționa pentru înfăptuirea propunerilor formulate în documentele adoptate recent de statele socialiste participante la Tratatul de la Varșovia.

A fost relevată — și de această dată — dorința României și Bulgariei, ca state care trăiesc în spațiul geografic al Balcanilor, de a dezvolta relațiile cu toate țările balcanice, de a milita pentru transformarea acestei regiuni într-o zonă a colaborării, înțelgerii și buneii vecinătăți, într-o regiune a păcii, lipsită de rachete și arme nucleare.

Totodată, s-a arătat că România și Bulgaria se pronunță cu fermitate pentru eliminarea forței și amenințării cu folosirea forței din relațiile dintre state, pentru rezolvarea, pe cale pașnică a problemelor litigioase și a situațiilor conflictuale care mai există în Orientul Mijlociu, Africa, Asia și în alte regiuni ale globului, pentru stoparea cursei înarmărilor și înfăptuirea dezarmării, pentru lichidarea subdezvoltării și instaurarea unei noi ordini economice mondiale.

Comitetul Politic Executiv evidențiază importanța reafirmării de către tovarășii Nicolae Ceaușescu și Todor Jivkov a hotărîrii Partidului Comunist Român și Partidului Comunist Bulgar, a României și Bulgariei de a contribui activ, împreună cu celelalte țări socialiste, cu toate forțele progresiste anti-

imperialiste, la soluționarea constructivă a problemelor complexe ce confruntă lumea de astăzi, la triumful cauzei destinderii și păcii, la înfăptuirea idealurilor de libertate, independență și progres ale tuturor popoarelor.

Aprobînd în unanimitate documentele și înțelgerile convenite cu prilejul vizitei, al convorbirilor dintre tovarășii Nicolae Ceaușescu și Todor Jivkov, Comitetul

Politic Executiv a stabilit măsuri pentru înfăptuirea lor, în cele mai bune condiții, pentru dezvoltarea tot mai intensă a prieteniei și colaborării româno-bulgare, în interesul și spre binele țărilor și popoarelor noastre, al cauzei generale a socialismului, progresului și păcii în lume.

Comitetul Politic Executiv a soluționat, de asemenea, probleme ale activității curente de partid și de stat.

## memento

TV

Duminică, 15 iunie

8,30 Tot înainte! 9,05 Șoimii patriei. 9,15 Film serial pentru copii: „Întimplări din țara Curcuboului”. Episodul 12. 9,40 Cu cîntecul și jocul pe plajuri dobrogene. 10,00 Viața satului. 11,45 Bucuriile muzicii. 12,30 De străjă patriei. 13,00 Telex. 13,05 Album duminical: Umor și muzică. 14,00 Woody, ciocănitorea buclușă. 14,20 De ziua aviației. 14,35 Patria se cheamă poporul. 15,10 Film serial: „Potopul”. (2). 16,00 Telesport: Volei feminin: România — Peru. Campionatele internaționale de lupte ale României. 17,45 Șah. 18,00 Cutezători spre viitor. 19,00 Teleturnal. 19,15 Călătorie prin țara mea. 19,35 Antena „Cîntării României”. 20,45 Film artistic: Bravul soldat Rossolino. 22,20 Teleturnal.

Luni, 16 iunie

15,00 Volei feminin: România — Polonia. 16,00 Emisiune în limba maghiară. 18,50 1001 de seri. 19,00 Teleturnal. 19,25 Dosarul energiei. 19,45 Cadran mondial. 20,10 Oriзон tehnico-științific. 20,55 Roman-foleton: „Bas'ardul” (seria a II-a) — Răzvrățitii”. Episodul 1. 22,05 Teleturnal.

FILME

15 Iunie

PETROȘANI — 7 Noiembrie: Safari Express; Republica: Omul care ne trebuie; Unirea: Întoarcerea lui Vodă Lăpușneanu.

PETRILA: Degețica. LONEA: Sălbaticul. ANINOASA: Cine mă strigă.

VULCAN — Luceafărul: Cumpăna; Muncitoresc: Knock-out.

LUPENI — Cultural: I se spunea Buldozerul; Muncitoresc: Mihail, ciine de circ. URICANI: Praf sub soare.

16 Iunie

PETROȘANI — 7 Noiembrie: Post-scriptum; Republica: A noua inimă; Unirea: Deznodămînt la frontieră.

PETRILA: Poveste de dragoste și onoare. LONEA: Prezentatorul. VULCAN — Luceafărul: Operațiunea „Stadion”;

Muncitoresc: Knock-out. LUPENI — Cultural: Sălbaticul; Muncitoresc: Mihail, ciine de circ.

URICANI: Praf sub soare.

## Întreprinderea de tricotaje Petroșani.

organizează concurs pentru ocuparea următoarelor posturi:

- șef birou financiar — contabilitate
- șef birou aprovizionare — desfacere
- remizier pentru rulotă.

Condițiile de pregătire și vechime conform prevederilor Legii 12/1971, retribuirea conform prevederilor Legii 57/1974 și Legii 4/1978. Informații suplimentare se primesc la biroul personal-invățămînt-retribuire al I.T. Petroșani, strada Lunca nr. 117, telefon 43812.

## Întreprinderea de industrializare a laptelui Hunedoara — Simeria

incadrează în muncă următorul personal la Fabrica de produse lactate Livezeni

- electrician întreținere reparații
- sudori autogeni și electrici
- zidari — zugravi
- mecanici frigotehniști
- lăcătuși întreținere și reparații
- primitori-distribuitori.

Condiții de incadrare și retribuire conform Legilor 12/1971 și 57/1974. Informații suplimentare la telefon 41823, Petroșani.