

Steagul ROSU

ORGAN AL COMITETULUI MUNICIPAL PETROȘANI AL P.C.R.
ȘI AL CONSILIULUI POPULAR MUNICIPAL

ANUL XXXVII, NR. 8833 | VINERI, 30 IANUARIE 1981 | 4 pag. - 30 bani

Cincinalul calității și eficienței

EXIGENȚE ALE ANULUI 1981
Mecanizare ■ Productivitate ■ Rentabilitate

DIRECTORI DE
ÎNTEPRINDERI
MINIERE
SÎNT SOLICITAȚI
SĂ RĂSPUNDĂ :

1. Ce măsuri ați întreprins pentru introducerea și exploatarea eficientă a utilajelor?
2. Cum acționați pentru realizarea productivității muncii planificate?
3. Cu ce rezultate economice veți încheia trimestrul I și anul 1981?

Azi, răspunde ing. Ioan DUMITRAȘ, directorul I.M. Vulcan

Ne îndeplinim sarcinile în luna ianuarie. Vom realiza ritmic prevederile întregului an

1. Față de un singur complex mecanizat de abataj aflat în funcțiune la ora actuală, vom lucra, începând cu luna martie, cu două complexe de susținere și tăiere mecanizată. Dacă se confirmă condițiile de tectonică scontate, vom introduce un nou complex și în stratul 15, blocul 3, unde executăm lucrările de pregătire. De precizat că primele două complexe vor funcționa în panouri deja cunoscute, prin metoda de exploatare în retragere, deci în condiții eficiente de exploatare, prilej de a ridica parametrii productivi ai utilajelor la cele mai înalte cote atinse

în Valea Jiului în aceleași condiții. În abatajele frontale din stratul 3, sectorul III, vom mări, de la 1 la 3 numărul combineelor pentru tăiere. În toate abatajele cu front lung din stratul 15, cu înclinare mică, dispunem, de pe acum, de combine pentru tăiere.

În lucrările de înaintare, față de trei combine aflate în funcțiune, începând cu luna martie vom lucra cu șase, atît în cărbune cit și în steril. Sînt în curs de execuție în subteran, intense lucrări de reparații la combina de înaintare de mare capacitate cu care vom deschide noi cimpuri de exploatare la orizontul 360

al minei. Pentru toate abatajele mecanizate am asigurat fluxuri de transport continuu, de mare capacitate orară, pentru a crea condiții optime de evacuare a cărbunelui din fronturi.

2. Nivelul fizic al productivității muncii a fost stabilit în acest an corespunzător posibilităților reale de care dispunem, atît în abataje cit și pe întreprindere. Prin redarea în exploatare a unor zone izolate temporar din cauza fenomenelor de autoaprindere s-au pus în funcțiune câteva abataje în care re-

Anton HOFFMAN

(Continuare în pag. a 2-a)

HOTĂRÎREA-APEL

a Comitetului Politic Executiv al C.C. al P.C.R. cu privire la îndeplinirea Planului național unic de dezvoltare economico-socială a Republicii Socialiste România în cincinalul 1976-1980

Luind în dezbatere Raportul cu privire la îndeplinirea Planului național unic de dezvoltare economico-socială a Republicii Socialiste România pe anul 1980 și pe întregul cincinal 1976-1980, Comitetul Politic Executiv a apreciat că oamenii muncii din toate sectoarele economiei naționale, sub conducerea organelor și organizațiilor de partid, au obținut, în ultimii cinci ani, succese remarcabile, făcînd ca patria noastră să străbată o etapă deosebit de importantă în îndeplinirea Programului de edificare a societății socialiste multilaterale dezvoltate și înaintare a României spre comunism.

S-a dezvoltat și modernizat baza tehnico-materială a societății noastre, s-au asigurat înflorirea armonioasă a forțelor de producție pe întregul teritoriu al țării, sporirea considerabilă a avuției naționale, ridicarea bunăstării materiale și spirituale a întregului popor, s-au îndeplinit transformări profunde în întreaga noastră societate. În cursul cincinalului, producția industrială a României a crescut într-un ritm mediu anual de peste 10 la sută, iar producția agricolă de aproape 5 la sută; venitul național s-a mărit pe întreaga perioadă cu peste 41 la sută, ceea ce a permis majorarea retribuției reale cu circa 29 la sută — față de 18-20

la sută prevăzut inițial —, precum și sporirea cu 29 la sută a veniturilor reale ale țărănimii provenite din munca în cooperativele agricole și gospodăriile personale. O importantă creștere au înregistrat fondurile alocate de la bugetul de stat pentru nevoi socio-culturale, care în 1980 au depășit 70 miliarde lei — cu peste 39 la sută mai mari decît în 1975 —, aducînd o contribuție de seamă la ridicarea generală a bunăstării întregului popor.

Rezultatele de seamă înregistrate în cincinalul încheiat, care au ridicat țara noastră pe o nouă treaptă de progres și civilizație, sînt rodul activității entuziaste, plină de însuflețire, a clasei noastre muncitoare, a țărănimii și intelectualității, a tuturor cetățenilor patriei, fără deosebire de naționalitate, care, în strînsă unitate, acționează pentru îndeplinirea Programului partidului de înflorire a României socialiste.

Evidențiind rezultatele remarcabile obținute în cincinalul 1976-1980, care ilustrează, cu forța faptelor, deosebit de convingător superioritatea orînduirii noastre socialiste, Comitetul Politic Executiv adresează tuturor oamenilor muncii, fără deosebire de naționalitate, in-

(Continuare în pag. a 4-a)

...curajul de a te apuca de lucru

Mina Paroșeni, mină tînără, cu oameni tineri și inimoși, a pornit prima pe calea mecanizării. Cu mai bine de 10 ani în urmă primul complex introdus în abatajul minei marca apariția unei noi perioade în dezvoltarea mineritului Văii Jiului.

Primului complex i-a urmat constituirea primei formații „service” care avea sarcina de a se ocupa în mod deosebit de activitatea de mecanizare, de introducerea, montarea, exploatarea și întreținerea utilajelor de mare complexitate și productivitate.

Minerii abatajelor și lucrătorilor de pregătire, din transportul subteran s-au specializat, s-au policălitat, au devenit mineri

mecanizatori, mineri tehnicieni. Ei sînt cei care culeg roadele, ale lor sînt meritele cînd realizările constituie adevărate performanțe, dar... numai ale lor, ale celor din abataje? Cel ce gîndește astfel comite o mare ne-

INSEMNAȚI

dreptate — în mină munca e mai colectivă decît oriunde —, trîstîrîndu-i pe cei care minînd mașinile unelte în atelierul electromecanic, cheile, ciocanul, șurubelnițele sau aparatele de măsură în subteran, pe complexe mecanizate sau la combine, asigură funcționarea necentenită a acestor colosi de oțel.

O combină din import devine inutilizabilă dacă pompa cu motor hidraulic este defectă. Un utilaj pe care s-a dat valută în cremenește și în loc de cărbune încarcă doar costurile. „Ce-i de făcut?” se întrebau meseriașii minei la prima defecțiune. Atelere mari, și chiar întreprinderi specializate în construcții de mașini nu se angajau, sub diferite motive, la asemenea lucrări. „Și dacă toluși încercăm?” și-au spus oamenii. Patru pompe hidraulice și două moloare, de asemenea, hidraulice au fost recondiționate pînă acum, utilajele, combinele de abataj

Tudor MUNTEANU

(Continuare în pag. a 2-a)

Plus 10 000 tone de cărbune cocsificabil

Colectivul celei mai mari și mai mecanizate întreprinderi miniere din Valea Jiului și cea mai mare producătoare de cărbune cocsificabil din țară — minerii Lupeniului — au extras peste prevederile de plan, de la începutul lunii 10 000 tone de cărbune.

Remarcabilul succes, rod al mobilizării exemplare a tuturor oamenilor muncii de la I.M. Lupeni, demonstrează hotărîrea colectivului de a obține în acest an rezultate superioare sarcinilor de plan, de a da țării, economiei noastre socialiste tot mai mult cărbune cocsificabil.



Brigada maistrului minier Petre Corobea, de la sectorul III al minei Lonea, o formație de lucru fruntașă. În foto: schimbul maistrului minier Marin Beșleagă.

Contribuție sporită a cercetării științifice la creșterea gradului de securitate a muncii în minerit

Pornind de la ideea de bază că producția sporită de cărbune trebuie să se realizeze în condiții corespunzătoare de securitate, igienă și confort al muncii, colectivul de muncă al Centrului de cercetări pentru securitate minieră Petroșani este hotărît să-și aducă aportul eficient în rezolvarea problemelor complexe pe care le ridică realizarea sarcinilor de producție în condiții de deplină securitate în minele din Valea Jiului.

Principala cale de concretizare a acestui aport sînt cercetarea științifică a fenomenelor legate de activitatea minieră, evidențierea factorilor de risc și elaborarea unor metode și mijloace de prevenire și de combatere a acestor factori. Temele de cercetare prevăzute în planul de stat și în planul departamental a fi rezolvate pentru minele din Valea Jiului cuprind probleme importante ca: tehnologii de împușcare

speciale în minele gruztoase; combaterea pericolului de aprindere a metanului prin scintei mecanice de impact și fricțiune; instalație de televiziune cu circuit închis în construcție antigruzoasă; instalație de degazare centrală la I.M. Vulcan; combaterea acumulărilor periculoase de metan la abatajele frontale în avans; realizarea de vase în construcție îmbunătățită pentru baraje cu apă; perfecționarea sistemelor de prevenire a focurilor endogene; reducerea consumului de energie electrică la stațiile principale de aeraj din Valea Jiului; determinarea pierderilor de aer prin spațiul exploatat la minele din Valea Jiului; optimizarea sistemelor de aeraj.

Mai sînt cuprinse în programul de cercetare teme privind prevenirea și combaterea riscului de îmbolnăviri profesionale datorită prafului silicogen, creșterea gradului de

securitate în utilizarea energiei electrice în subteran la minele cu emanații de metan, îmbunătățirea controlului de securitate a muncii, a instruirii personalului și a relațiilor de muncă.

La rezolvarea acestor teme vom urmări luarea în considerare a condițiilor concrete în care se desfășoară procesul de producție, condițiile geologice, gradul de mecanizare și automatizare, sarcinile de concentrare și de intensificare a producției. De asemenea, prin colaborarea strînsă cu muncitorii, tehnicienii și inginerii specialiști din producție în faza de cercetare, de experimentare și de aplicare în producție a soluțiilor, vom asigura un grad ridicat de calitate și de eficiență

Dr. ing. Petru ROMAN
director C.C.S.M.
Petroșani

(Continuare în pag. a 2-a)

Autovehiculul cu numărul 21-HD-1058 parchează de regulă în spațiul verde din fața blocului 5 de pe strada V. Roaită. Ei și, ce e rău în asta?! În ianuarie a anormal să mai vorbim de spațiul verde. Ineditul acestei probleme constă în faptul că

PĂCAT DE COMBUSTIBIL

șoferul cu pricina lasă motorul să funcționeze „la relanti” de seara pînă dimineața. Ca să nu aibă omul probleme cu pornirea.

Locatarii unui bloc cu 10 etaje sînt privați, fără drept, de bine meritata odihnă. Toată lumea vorbește de biogaz și de economie de carburanți, dar DACUL în cauză își permite să funcționeze continuu.

Tovarășe șofer! Locatarii blocului 5 sînt dispuși să-ți facă cadou o manivelă nouă. Dar fie-ți milă de combustibilul ars în van și de liniștea noastră a tuturor.

V.L. ALPHA

Bilanț mobilizator la Grupul de șantiere Petroșani

Pentru colectivul constructorilor din cadrul Grupului de șantiere Petroșani al T.C.H. anul 1980 a constituit un adevărat reviriment. După aproape doi ani de când planul n-a fost realizat, în anul 1980 s-a reușit redresarea activității economico-financiare și chiar depășiri notabile la unii indicatori.

La lucrările executate pentru Consiliul popular județean — beneficiar — s-a înregistrat o depășire de 6,6 milioane lei, iar la lucrări proprii o depășire de 3,1 milioane lei. Au fost puse în funcțiune, în localitățile din Valea Jiului, 1208 apartamente, cu 88 mai mult decât sarcina de plan anuală și cu 455 apartamente mai mult decât în anul precedent. Au mai fost predate beneficiarului și o serie de alte obiective de investiții social-culturale cum sint laboratorul de produse zaharoase din Petrița, căminul studentesc cu 400 locuri în Petroșani, Fabrica de piine Livezeni, un punct termic la Vulcan, cinci posturi de transformare, patru centrale termice,

alei, trotuare și rețele tehnico-edilitare.

Realizarea planului fizic, depășirea cu 12,6 la sută a indicatorului producția netă și cu 25,3 la sută a productivității, calculată pe baza producției nete, s-au datorat mai bunei organizări a muncii pe șantiere, accentului sporit la nivelul

zeze ritmic toți indicatorii de plan.

Una din principalele probleme cu care s-a confruntat c.o.m. în anul 1980 a constituit-o asigurarea necesarului de forță de muncă. Neasigurarea efectivelor la nivelul sarcinii planificate a condus la o nerealizare echivalentă cu

cămine și de asigurare a hranei calde la prânz chiar în apropierea locurilor de muncă.

O importantă rezervă în sporirea eficienței producției și muncii, așa cum a subliniat în cuvântul său, printre alții, și tovarășul Ioan Bălan, secretarul comitetului de partid, o reprezintă întărirea disciplinei sub toate aspectele. Organizațiile de partid din șantiere, grupele sindicale trebuie să dovedească mai multă operativitate și promptitudine în combaterea unor acte de indisciplină care se mai manifestă în ceea ce privește respectarea programului de lucru, pontajul de către maștrii a muncitorilor la intrarea și ieșirea de la locul de muncă. Numai prin învoiri și absențe nemotivate în anul 1980 a fost pierdută o producție echivalentă cu circa un milion de lei.

Pentru înlăturarea lipsurilor semnlate, adunarea generală a reprezentanților oamenilor muncii a stabilit și aprobat un program de măsuri cu termene și responsabilități precise.

Viorei STRAUC

Adunări generale ale oamenilor muncii

c.o.m. față de realizarea lună de lună a principalelor indicatori ai activității economico-financiare.

Analizând cu spirit de răspundere rezultatele bune obținute, adunarea generală a reprezentanților oamenilor muncii n-a trecut cu vederea lipsurile și neajunsurile manifestate la nivelul șantierei. „Bilanțul nostru ar fi putut să fie mult mai semnificativ, a subliniat în cuvântul său tovarășul Dumitru Turnă, directorul Grupului, dacă toate șantierele și-ar fi realizat sarcinile de plan. Iată de ce, în acest an va trebui să muncim astfel încât toate șantierele să-și reali-

14 milioane lei. Pe bună dreptate, mai mulți constructori dintre cei ce au participat la dezbateri au subliniat în cuvântul lor că la nivelul conducerii șantierei trebuie să se acorde o mai mare atenție stabilizării muncitorilor, asigurării unor condiții de viață corespunzătoare cerințelor. Într-adevăr, la nivelul grupului în anul 1980 au fost încadrați în muncă 804 muncitori din care 188 calificați, dar au fost permanentizați doar 54. Paralel cu ocuparea pentru completarea efectivelor necesare vor trebui luate într-un timp cât mai scurt măsurile de asigurare a unor condiții mai bune de cazare în

Contribuție sporită a cercetării științifice la creșterea gradului de securitate a muncii în minerit

(Urmare din pag. 1)

a soluțiilor. În mai mare măsură va fi necesar să participăm la valorificarea rezultatelor cercetării științifice prin aplicarea în producție, realizarea parametrilor scontati, perfecționarea soluțiilor.

Alte căi de participare a specialiștilor din cadrul C.C.S.M. la creșterea gradului de securitate a muncii în minele din Valea Jiului sint: aportul direct la rezolvarea problemelor de securitate a muncii pe care le ridică activitatea de producție, la găsirea celor mai eficiente soluții și colaborare la aplicarea lor; instruirea personalului cu responsabilități în domeniul aerajului, protecției muncii și salvării miniere; realizarea de aparatură cu specific de securitate a muncii și participarea la montarea și exploatarea acestora; efectuarea de servicii de specialitate ca: etanșări de diguri, prelevări de probe și efectuare de analize fizico-chimice, testări de materiale și echipamente electrice pentru mine gruztoase, testarea materialelor explozive; elaborarea de materiale de propagandă de protecție a muncii.

În prima lună a anului, cercetătorii noștri au participat alături de specialiștii minelor și ai C.M.V.J. la rezolvarea unor probleme legate de prevenirea și combaterea focurilor endogene, lichidarea acumulărilor de metan, optimizarea aera-

jului minelor, degazarea masivului de cărbune și electrosecuritate la minele Petrița, Dilja, Livezeni, Aninoasa, Vulcan și Paroșeni.

În colaborare cu conducerea combinatului, s-au stabilit modalitatea de participare a personalului C.C.S.M. la rezolvarea problemelor curente de securitate a muncii ale minelor, cadrul organizatoric și economic al acestor activități. Periodic, sint evidențiate problemele mai deosebite care urmează să stea în atenția noastră și la rezolvarea cărora este necesar să ne aducem aportul.

Sint create în prezent condiții bune de colaborare la realizarea sarcinilor majore ale minelor din Valea Jiului. Disponem de cunoștințe și de o experiență valoroasă, de mijloace eficiente pentru prevenirea și combaterea acțiunii factorilor de risc. Avem la dispoziție baza materială și capacitatea de cercetare pentru rezolvarea problemelor de securitate ce le ridică activitatea minieră. Alături de aplicarea unor tehnologii eficiente și care să asigure condiții de securitate, extinderea mecanizării și automatizării procesului de producție, întărirea disciplinei în muncă a personalului, aplicarea rezultatelor cercetării științifice în producție pot contribui eficient la creșterea cantitativă și calitativă a producției de cărbune în minele din Valea Jiului.

Ne indeplinim sarcinile în luna ianuarie. Vom realiza ritmic prevederile întregului an

Urmare din pag. 1

lizăm productivității ridicate ale muncii. La sectorul I, de exemplu, în perioada scursă de la începutul anului am obținut în abataje productivități cu 700 kg post superioare celor planificate, iar pe sector cu o jumătate de tonă mai mari. La sectorul V avem, de asemenea, realizări în abataje cu 600 kg post mai mari. La sectorul III, prin introducerea celor două combine, depunând eforturi mai susținute, prin revizii și reparații de calitate, pentru stăpînirea tehnicii noi, scontăm pe creșteri ale productivității muncii. Prin intrarea în funcțiune, în scurt timp, a unui abataj frontal la sectorul II, iar pînă la finele trimestrului I și a celui de-al doilea frontal, acest colectiv trebuie să-și ridice realizările la cota planificată a productivității muncii. La sectorul VII unde vor funcționa cele două complexe, cunoscînd cîmpul de exploatare și avînd cîștigată o bună experiență în utilizarea tehnologiilor moderne, sperăm să atingem nivele ale productivității muncii comparabile cu cele mai ridicate, obținute în Valea Jiului — între 10 și 12 tone pe post.

Tehnologic, așadar, sint create condițiile realizării productivității muncii planificate. În același scop, odată cu stăruințele de a organiza cât mai eficient activitatea productivă din abataje și lucrări de pregătire, sint datori să ne concentrăm în continuare atenția pentru îmbunătățirea transportului, pentru a asigura astfel evacuarea normală, fără stagnări a producției extrase în abataje. Măsuri speciale în acest sens avem de aplicat în cazul transportului pe verticală, la puțul orb nr. 4, deosebit, unde extrag trei secoare. Trebuie să menținem aici o ordine desăvîrșită, să organizăm exemplar activitatea pentru a nu stînjiți realizarea randamentelor ce se pot obține în abataje.

3. Ne vom indeplini sarcinile la producția fizică de cărbune ale lunii ianuarie. Avem create certe condiții de realizare a planului în lunile februarie și martie, cu atît mai mult a prevederilor pe întregul an 1981 cînd colectivul nostru și-a propus să valorifice deplin condițiile tehnico-organizatorice de care dispune în vederea îndeplinirii ritmice a sarcinilor ce-i revin.



Formația de dans letnică a Liceului industrial Vulcan evoluează pe scenă în fața publicului și juriului în cadrul fazei municipale a Festivalului național „Cîntarea României”.
Foto: Șt. NEMECSEK

Spectacol-concurs

Mîine, la ora 9, în sala de spectacole a Casei de cultură din Petroșani, are loc etapa județeană a Festivalului național „Cîntarea României”, zona Valea Jiului, pentru formațiile cultural-artistice ale pionierilor și uteciștilor (licee). Participă coruri, formații muzicale, coregrafice, brigăzi artistice, montaje artistice, soliști, alte genuri educative și cultural-artistice din școlile generale și liceele Văii Jiului, clasificate pe primul loc la etapa municipală a Festivalului național „Cîntarea României”.

...curajul de a te apuca de lucru

(Urmare din pag. 1)

funcționînd fără răgaz, în condiții optime.

— A trebuit să le facem. Piese de schimb nu aveam și cum altcineva nu se angaja să le facă... Doar nu era să lăsăm combina să stea degeaba în abataj, ne spune inginerul Zeno Bar, șeful sectorului electromecanic.

— Realizăm pentru prima dată în atelierul minei rectificarea și construirea unor subsansamble ale motoarelor hidraulice, cum ar fi de exemplu pistoane și segmente. Le executăm, și nu numai aceste operațiuni, cu oamenii pe care-i avem, dar care sint foarte pricepuți, așa cum sint șefii de echipă Iosif Ruba, Virgil Petrică, Ion Oțet, Nicolae Ceocea

sau Iosif Honholter, cîntău dialogul maestrul electromecanic Ștefan Tudoran, șeful formației servicii.

— Dacă pe lîngă strungurile de precizie, freza, morteza și mașina semiau. Unul dintre cele mai mari succese în materie de reconșionări l-au obținut meseriașii atelierului electromecanic de la Paroșeni la transportoarele TR. 3 și TR. 4. S-au lăcut modificări privind construcția metalică chiar a stației, reconșionări la roțile de întoarcere, la redușii, cap de acționare semiaxe ș.a.m.d. Rezultatele acestor transformări și reconșionări. interlocturii noștri le-au sintetizat în cîteva cuvinte: „O stație modificată și reconșionată de noi ține locul la trei stații noi”.

Din discuțiile purtate am aflat și alte premiere executate în atelierul minei Paroșeni. Se fac intervenții serioase la pompe de înaltă presiune de la abatajele mecanizate,

cărora li se reconșionază, spre exemplu, sistemul vîlbrochen-bielă. Tot la Paroșeni se confecționează garnituri pentru susținerea mecanizată de toate tipurile.

Unul dintre cele mai mari succese în materie de reconșionări l-au obținut meseriașii atelierului electromecanic de la Paroșeni la transportoarele TR. 3 și TR. 4. S-au lăcut modificări privind construcția metalică chiar a stației, reconșionări la roțile de întoarcere, la redușii, cap de acționare semiaxe ș.a.m.d. Rezultatele acestor transformări și reconșionări. interlocturii noștri le-au sintetizat în cîteva cuvinte: „O stație modificată și reconșionată de noi ține locul la trei stații noi”.

Vă informăm

● **5000 BILETE PENTRU SĂNĂTATE.** Sindicatelor din întreprinderile industriale, șantierele de construcții și instituții din Valea Jiului le-au fost repartizate pe anul 1981 peste 5000 bilete de tratament pentru diferite stațiuni balneo-climaterice din țară. De asemenea, sindicatele au beneficiat și de peste

100 bilete de odihnă pentru stațiunile montane.

● **PE TEME PEDAGOGICE.** În scopul ridicării calității învățămîntului, la Școala generală nr. 6 Petrița a fost organizat un interesant schimb de experiență la care au participat învățători de la școlile generale din localitate. A fost dezbătut referatul „Dezvoltarea vocabularului la copiii de vîrstă școlară”, ocazie cu care cadrele didactice prezente și-au im-

părtășit din experiența acumulată în îmbogățirea vocabularului elevilor prin diferite obiecte de învățămînt. La clasa a IV-a A (inv. Victoria Tolomei) s-a desfășurat lecția de gramatică în cadrul căreia s-au folosit mijloace și procedee active care au solicitat gîndirea elevilor. Acțiunea constituie o formă eficientă de desfășurare a „zilelor metodice” ale învățătorilor (Mariana Florea).

● **O NOUĂ BRUTĂRIE.** Venind în întîmpinarea dorinței gospodinelor care doresc să-și facă piine de casă, cooperativa „Unirea” din Petroșani a deschis zilele trecute în apropierea cartierului 8 Martie din Petrița, un centru de copt piine. Centrul este încadrat cu personal calificat.

● **IN CADRUL TURNELULUI** întreprins în localitățile Văii Jiului, Teatrul de staț maghiar din Timișoara prezintă simbă-

tă, 31 ianuarie, la ora 18, la clubul muncitoresc din Lonea, comedia muzicală „Secretele voalului” de Vö. rősmarti Mihaly. (Mihai Vachold, coresp.)

● **O NOUĂ UNITATE DE PRESTAȚII** în cadrul complexului comercial „Viscoza” din cartierul Braia din Lupeni, s-a deschis o nouă unitate de prestații, nr. 15, a cooperativei „Straja” din Lupeni. Este vorba de o unitate de reparat stilouri.

● **CENACLU.** Astă seară, la clubul cultural studentesc din Petroșani este programată întrunirea cnaclului literar „Orizont”. În program, se vor citi din creațiile literare ale studenților și se vor purta discuții pe marginea acestora.

Rubrică redactată de Dan STEJARU

Vă informăm

Dialog cetățenesc • Dialog cetățenesc • Dialog cetățenesc

Măsurile bune trebuie duse pînă la capăt

Informarea cititorilor ziarului nostru prin articolele „Modificări în mersul trenului local Petroșani — Lupeni” („Steagul roșu” nr. 8823 din 18 ianuarie a.c., și „In atenția navetiștilor” (St. r. nr. 8824 din 20 ianuarie a.c.) în legătură cu măsurile, apreciate ca parțiale, luate de Regionala de căi ferate Timișoara, a avut un amplu ecou și a declanșat noi propuneri în vederea îmbunătățirii circulației trenului respectiv, astfel ca el să satisfacă într-o mai mare măsură cerințele navetiștilor.

Redăm o parte din ecourile și propunerile primite la redacție.

Inginerul Nicolae Bulbucan, de la I.M. Vulcan ne scrie: „Intrucât marea majoritate a navetiștilor spre Livezeni, Iscroni, Vulcan și Lupeni o formează oamenii muncii care încep programul de lucru la ora 7, considerăm că plecarea din Petroșani a trenului personal 2732 la ora 5,33 este neptrivită. Dacă ar călători cu acest tren, cei care lucrează la Livezeni ar ajunge la locurile de muncă cu mai mult de o oră și jumătate mai repede. Noi, cei de la Vulcan, ajungem cu o oră și 20 de minute înainte de începerea programului, iar la Lupeni trenul sosește la ora 6,07, deci cu aproape o oră mai devreme. Avind

în vedere faptul că ora de plecare din Petroșani, 5,33, nu satisface cererile navetiștilor, propunem ora 6”.

Propunerea aceasta ni se pare judicioasă. Plecând din Petroșani spre Lupeni în jurul orei 6, trenul nr. 2732 va putea sosi la Lupeni la ora 6,35, pleca înapoi la ora 7 și sosi în Petroșani în jurul orei 7,35, oră convenabilă

Vă sugerăm

lă elevilor și studenților pe care îi avem în vedere în primul rînd.

Cu observații și sugestii judicioase vine și tovarășul Gheorghe Dobre, juriscult la I.M. Vulcan. Declarîndu-se satisfăcut de ora plecării de la Lupeni spre Petroșani a trenului nr. 2733 — 15,32 —, dumnealui propune ca dimineața, prima cursă, să plece din Petroșani spre Lupeni între orele 5,45—6,15. În plus tovarășul Gheorghe Dobre consideră absolut necesară și posibilă o oprire de cîteva minute, în dreptul cartierului Aeroport, — unde, pentru trenurile locale, să se amenajeze o haltă — pentru urcarea, respectiv, coborîrea navetiștilor din acest cartier, avînd în vedere ponderea mare de călători pe care acest cartier o are în transpor-

tul în comun cu autobuzele și cu trenul. Considerăm această sugestie pe deplin motivată. Regionala de căi ferate Timișoara ar trebui să acorde atenția cuvenită.

„Un grup de studenți din Uricani, Lupeni și Vulcan” își exprimă, în scrisoarea adresată redacției, temerea că nu se vor putea conforma mersului trenului — și în consecință cer să li se elibereze în continuare abonamente pentru a călători cu autobuzele — deoarece cursurile la institut nu au un orar fix, ele desfășurîndu-se între orele 8—21. Considerăm că mai ales îngrijorarea studenților din Lupeni și Vulcan nu este motivată în primul rînd pentru că trebuie avută în vedere o adaptare a programului institutului la posibilitățile de transport. Cît îi privește pe studenții din Uricani, din cîte știm, lor li se vor elibera în continuare abonamente pentru autobuze.

Reducerea în viitorul apropiat a numărului de autobuze ce deservesc transportul în comun, determinată de penuria de combustibili și de necesitatea economisirii acestora, impune folosirea eficientă a tuturor mijloacelor de transport, inclusiv a trenului personal local Petroșani — Lupeni.

Toma ȚĂȚARCA

Note pe teme de transport în comun

Cine-l „taxează”?

Piața Victoriei din Petroșani, sîmbătă, 24 ianuarie a.c. La ora 13,20 autobuzul 31 HD 5992, condus de Constantin Cîmpu, sosește de la Uricani. După coborîrea celor sosiți, șoferul anunță că și-a terminat programul și trage autobuzul în fața dispecerului. După o șuetă de... 10—15 minute, șoferul și taxatoarea își reiau locul în autobuz și pleacă spre gara Iscroni. Dat fiind faptul că toate autobuzele, inclusiv cel pentru cursele locale Aeroport, erau pline cu călători, nu am înțeles de ce a plecat autobuzul respectiv gol. Ne-am adresat dispecerului Elisabeta Pașpan, care ne-a spus: „Să știți că eu am aplicat pe foaia de parcurs a șoferului respectiv indicația „Taxat”, ceea ce în-

seamnă că trebuia să meargă pînă la Aeroport cu călători și doar de acolo cu autobuzul gol, la gară. Dar, după cum ați văzut el a preferat să plece cu mașina goală”. Da, am văzut. La fel putem vedea aproape zilnic, la ora schimbului, autobuze defilînd — fără călători — de la stațiile „cap de linie”, la gară. Am dori un răspuns de la conducerea A.U.T.L. Petroșani, la întrebarea: „S-a calculat cît combustibil se duce pe apa sîmbetei cu aceste drumuri „în gol”? Este inadmisibil ca acum cînd întreaga țară face eforturi pentru a elimina orice formă de risipă, unii, de genul „grăbitului” de mai sus, să irosească carburanți.

T. ALEXANDRU

Scuțiți-ne de asemenea glume!

Majoritatea șoferilor de pe rutele Petroșani — Petrița și Petroșani — Livezeni și Petroșani — Livezeni, în mod conștient, dăruie, opresc în fiecare stație. Alții însă, indiferent că autobuzul este sau nu aglomerat opresc la circa 30—40 m de stație. Cînd văd acest lucru călătorii fac un adevărat concurs de crîc să-l ajungă. Dar șoferul este cu ochii pe oglinda retrovizoare și, cînd îl vede aproape, pornește autobuzul, zîmbînd... multumit. Într-una din zile, la ora 5,15, autobuzul 31 HD 1624 a intrat la stația de cap de linie, dar de oprit a oprit

cu circa 30 m mai jos deși era gol, gol. Călătorii o rup la fugă și cînd ajung bat la ușă să li se deschidă. Ușile s-au deschis și cîteva mai norocoși reușesc să urce. Alții se aflau agățați pe scară, iar cei mai mulți, jos. Dar autobuzul s-a pus în mișcare și era gata, gata să se producă un accident. Se cuvine să se prelucreză cu toți șoferii obligativitatea opririi în stații. Pornirea numai după ce călătorii au urcat și ușile s-au închis pentru a se evita accidente.

Emilian DOBOȘ,
Petrița

„Mai e de transport multă zăpadă și gheață.”

RIPĂ CONSTANTIN, Vulcan: Referitor la scrisoarea pe care o adresați redacției vă comunicăm că șeful unității ne-a asigurat că problema dv. a fost rezolvată.

KONTÓS IOAN, Petroșani: Treceți pe la Consiliul popular Vulcan, la tovarășul vicepreședinte, cej în drept a vă rezolva problema despre care ne-ați sesizat.

STROE MARIA, Vulcan: Cele sesizate de dv. sînt adevărate, șeful de unitate ne asigura că este comandă făcută pentru piese de schimb, iar odată cu sosirea lor problema dv. va fi soluționată.

DUMA MIHAI, Petroșani: Sancțiunea dv. a fost aplicată corect.

SAVIN GHEORGHE, Petroșani: Cele sesizate de dv. le-am adus la cunoștința conducerei A.U.T.L., care ne-a asigurat că va lua măsuri de îmbunătățire a situației.

IOSIF RUSAN, Lupeni:

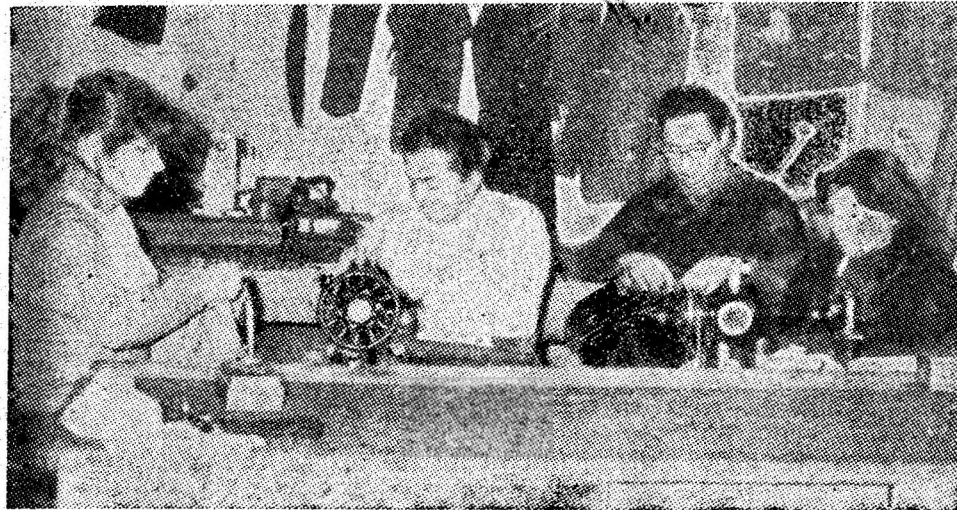

Instantaneu de muncă din cadrul atelierului de croitorie pentru bărbați al cooperativei „Unirea” din Petroșani. Foto: Șt. NEMECSEK

Gospodăria anexă — sursă importantă de carne

Inițierea și dezvoltarea de gospodării anexe pe lângă unitățile sanitare din Valea Jiului au fost eliminate ori lăsate mulți ani pe planul secundar al preocupărilor gospodărești. Bineînțeles că nu este vorba de o opțiune, de un punct de vedere propriu doar spitalelor. Și alte unități, mai ales de alimentație publică și învățămînt din Valea Jiului, care au cantine, au procedat la fel, renunțînd cu ușurință la rezervele de hrană pe care le aveau. La spitalul orașenesc Lupeni s-a încercat și s-a reușit să se inițieze o gospodărie anexă, bazîndu-ne însă numai pe porcine. Ca orice început, și cel pe care l-a depășit instituția noastră, nu a fost ușor, neavînd asigurată, la început, baza materială și celelalte condiții implicate de gospodăria anexă. Cu timpul s-a ajuns la concluzia că o gospodărie anexă pe lângă spital nu poate să ne aducă decît foloase.

Experiența noastră a demonstrat că o gospodărie anexă, cu un număr de 50 de porcine, este mai rentabilă decît o gospodărie cu numai 25—30 de capete. Astfel, la începutul anului 1980, am pornit cu un număr de 66 capete porcine, ajungînd la 31 decembrie la 91 de capete, fapt ce ne-a permis să vindem Spitalului municipal din Petroșani un număr de 20 porci pentru ca și această unitate să-și poată iniția gospodăria anexă

proprie, iar I.C.S. Mixte Lupeni și altor unități, încă 20 de capete.

Importanța gospodăriei anexe a spitalului Lupeni este relevată însă în primul rînd de faptul că din totalul de 3544 kg de carne de porc consumată de unitate în anul trecut, 1524 de kg au fost asigurate din gospodăria anexă proprie. În luna decembrie 1980, întreaga cantitate de carne de porc consumată de spital a fost asigurată din gospodăria proprie. Costul unui kilogram de carne din gospodăria proprie este în medie de 10 lei, față de costul mediu al unui kilogram de carne de porc cumpărată de la stat de 21,90 lei. Astfel în 1980, s-a făcut o economie de 19 155,60 lei la alocația pentru hrana bolnavilor, sumă ce a fost cheltuită tot în favoarea acestora în scopul îmbunătățirii meniurilor zilnice. De rezervele de hrană locale depind, în cea mai mare măsură, rezultatele gospodăriei anexe. Oricum, la ora actuală, aceste gospodării, acolo unde sînt, trebuie nu numai întreținute, ci și dezvoltate, iar acolo unde încă nu sînt trebuie insistat pentru inițierea lor. Noi ne propunem ca în anul 1981 să acoperim din gospodăria anexă proprie 60 la sută din consumul total de carne al spitalului.

Mihai MATYASI,
director adjunct economic
al Spitalului orașenesc
Lupeni

Din scrisorile sosite la redacție

Aprovizionare ritmică, servire civilizată

Unitatea de legume și fructe nr. 34, din Lupeni (șef de unitate Ion Stan) a reușit să încheie anul 1980 cu o depășire a planului anual de desfacere cu peste 200 000 lei, depășirile de plan ale primei luni a acestui an fiind de 10 000 lei la vînzări. La aceste succese au contribuit vînzătoarele Florica Sanda, Margareta Stan și Veronica Toma, care asigură o servire civilizată.

Ioan-Alexandru ȚĂȚAR

„Găinărie” la bloc?

Vă rugăm să luați cunoștință și să determinați luarea măsurilor necesare pentru ca faptul pe care-l relatăm să nu se mai întîmple deoarece nu este nici frumos și nici igienic. Dar să explicăm despre ce este vorba. În fața blocului nr. 18 din strada Independenței — Petroșani a fost construit un coteț de găini. Această „găinărie”, la propriu, aparține locatarului Ioan Mișuțoiu, domiciliat în apartamentul nr. 1 de pe scara I, care a adus găini de la țară și le ține în fața blocului. Credem că asociația de locatari și alte organe locale nu ar trebui să îngăduie asemenea fapte.

Un grup de locatari
de pe scara I a blocului
18, strada Independenței
Petroșani

Răspundem cititorilor

care locuți; să se înlocuiască burlanul de scurgere a apei de pe acoperiș, iar suma de 262 lei pe care ați dat-o pe obiectele electrice cu care ați completat instalația locuinței, să vă fie compensată cu cărămidă din demolări, pentru îmbunătățirea unor dependențe, așa cum ni s-a spus că ați dorit.

ELISABETA BORZA, Lupeni: Problema ridicată de dv. a fost discutată cu conducerea I.C.S.

Mixtă Vulcan. Cuciile cu roboții de bucătărie au fost livrate direct din depozitul „de gros” sigilate.

Pentru elucidarea cazului s-a procedat la desigilarea altor două cutii cu astfel de roboți și s-a constatat că și acestea conțin exact piesele pe care le are și cel cumpărat de dv., deci fără

ținute cu exemple concrete. Așteptăm noi scrisori, dar concrete, la obiect.

AURELIA SECHELI, Lupeni: Dacă secția de reparat obiecte de uz casnic a cooperativei „Straja” Lupeni a solicitat piesa necesară pentru repararea frigiderului dv. aflat în termen de garanție și totuși frigiderul nu a fost reparat în termen de 60 zile, aveți dreptul la negație pentru a primi alt frigider în locul celui defect.

RODICA SCURTU, Petroșani: Justă sesizarea dv. Problema a fost discutată cu forurile competente, ca asemenea practică să nu se mai repete.

PETRU STOI, Uricani: Nu ne indoim de autenticitatea celor relatate de dv. dar scrisoarea a sosit la redacție cu multă întîrziere în comparație cu ziua în care au avut loc cele relatate. Așteptăm în continuare scrisori dar... mai operative.

HOTĂRÎREA - APEL

(Urmare din pag. 1)

tregului nostru popor cele mai calde felicitări pentru spiritul de abnegație și înaltă responsabilitate patriotică manifestate în muncă, în înfăptuirea politicii partidului, precum și urări de noi și tot mai mari succese în activitatea viitoare.

Comitetul Politic Executiv relevă justetea politicii partidului nostru de construcție socialistă, ca un factor esențial al progresului țării, faptul că Partidul Comunist Român își îndeplinește cu cinste misiunea istorică de forță politică conducătoare a întregii societăți, asigură înaintarea neabătută a României pe drumul prosperității și bunăstării. Comitetul Politic Executiv felicită călduros organele și organizațiile de partid, comuniștii, organizațiile de masă și obștești care și-au adus contribuția la unirea eforturilor maselor largi de oameni ai muncii de la orașe și sate în dobândirea succeselor înscrise în bilanțul cincinalului recent încheiat.

Comitetul Politic Executiv dă o înaltă apreciere roului esențial al tovarășului Nicolae Ceaușescu în elaborarea și înfăptuirea politicii partidului, contribuției sale hotărâtoare la stabilirea și transpunerea în viață a planurilor de dezvoltare economico-socială a patriei, la perfecționarea organizării și conducerii activității în toate domeniile, la progresul multilateral și neîntrerupt la țării, la ridicarea gradului de civilizație și bunăstare al întregului popor, la înaintarea fermă și în ritm susținut a României pe calea socialismului și comunismului. Noul cincinal 1981-1985, ale cărui importante obiective au fost stabilite de Congresul al XII-lea al partidului, prefigurează o

etapă deosebit de importantă a procesului de edificare a societății socialiste multilateral dezvoltate și înaintare a României spre comunism. Înăfptuirea acestor mărețe sarcini, menite să determine în continuare puternica dezvoltare a forțelor de producție și perfecționarea relațiilor sociale, va crea condiții ca țara noastră să treacă de la stadiul de țară socialistă în curs de dezvoltare, la un stadiu superior, de țară mediu dezvoltată. Pentru a se asigura o calitate nouă, superioară, în toate sectoarele de activitate, în fiecare unitate productivă, la fiecare loc de muncă, se impune să se acționeze cu hotărâre, cu înalt devotament și convingere comunistă, în spiritul orientărilor și indicațiilor tovarășului Nicolae Ceaușescu, secretar general al partidului, președintele Republicii, pentru îndeplinirea integrală, ritmică, în condiții de înaltă eficiență, a producției fizice și nete, a tuturor indicatorilor de plan. O deosebită atenție trebuie acordată creșterii producției de materii prime și energetice, dezvoltării mai puternice a producției agricole — sectoare prioritare având o însemnătate decisivă în accelerarea progresului economiei, al întregii societăți. Este necesară intensificarea eforturilor pentru utilizarea, cu maximum de randament, a resurselor materiale și umane, pentru sporirea accentuată a productivității muncii, pentru scăderea costurilor de producție, în special a cheltuielilor materiale. Trebuie acționat cu hotărâre pentru diminuarea substanțială, continuă a tuturor consumurilor de materii prime, combustibili și energie, pentru recuperarea și atragerea în circuitul economic a materiilor refolosibile și introducerea unui regim sever de economii în toate

sectoarele. Totodată, se cer întreprinse acțiuni operative și eficiente pentru îmbunătățirea continuă a nivelului tehnic și calitativ al produselor, prin intensificarea procesului de asimilare, modernizare, inovare și tipizare a acestora, prin crearea și introducerea în fabricație a unor noi materiale, mașini și utilaje cu consumuri reduse, pentru valorificarea superioară a materiilor prime și materialelor. Cu deosebită atenție trebuie urmărite îndeplinirea sarcinilor de export și, în același timp, reducerea substanțială a importurilor și satisfacerea într-o măsură tot mai mare a cerințelor economiei cu forțe proprii. Trebuie să facem totul, începând cu 1981, pentru echilibrarea balanței de plăți și reducerea, încă din acest an, a datoriei externe — sarcină de cea mai mare importanță pentru fiecare colectiv de oameni ai muncii. În același timp, se impune aplicarea fermă, în toate unitățile, a principiilor noului mecanism economico-financiar, a autogestiei muncitorești și autogestiei, astfel încât întreprinderile să-și realizeze integral veniturile, beneficiile planificate și să-și asigure autofinanțarea întregii activități.

Se impune cu deosebită necesitate concentrarea eforturilor pentru punerea în funcțiune, la date stabilite, a tuturor obiectivelor prevăzute, pentru scurțarea la minimum posibil a termenelor de execuție, urmărindu-se, totodată, buna funcționare a capacităților, atingerea parametrilor proiectați și realizarea la timp a întreținerii și reparațiilor capitale — componente esențiale ale creșterii producției și rentabilității, ale eficienței economice.

În domeniul agriculturii, trebuie să se acționeze cu

abnegație pentru punerea în valoare a întregii suprafețe agricole, pentru sporirea producției vegetale și animale, a productivității, pentru ridicarea nivelului tehnic, pentru perfecționarea muncii de conducere și creșterea eficienței economice în fiecare unitate agricolă, de stat și cooperatistă, în toate consiliile unitate agroindustriale, pentru înfăptuirea unei profunde revoluții agrare.

Realizarea integrală a Planului de dezvoltare economică-socială pe anul 1981 și pe întregul cincinal creează premisele pentru creșterea neîntreruptă a venitului național și, pe această bază, a îndeplinirii programului de sporire continuă a bunăstării materiale și spirituale a întregului popor.

Pentru îndeplinirea acestor obiective, Comitetul Politic Executiv adresează organizațiilor de partid, comunistilor, tuturor oamenilor muncii, români, maghiari, germani și de alte naționalități, întregii noastre națiuni chemarea de a-și intensifica eforturile și mobiliza întreaga energie și putere de creație pentru înfăptuirea în cele mai bune condiții a sarcinilor planului pe anul în curs și a prevederilor actualului cincinal, pentru traducerea neabătută în viață a hotărârilor Congresului al XII-lea al Partidului Comunist Român.

Comitetul Politic Executiv adresează o vibrantă chemare eroicei noastre clase muncitoare, tehnicienilor, inginerilor, tuturor oamenilor muncii din industrie — de a munci și contribui cu întreaga lor capacitate creatoare la îndeplinirea și depășirea sarcinilor de plan, la aplicarea largă a cuceririlor științei și creșterea progresului tehnic, la realizarea unei înalte eficiențe și obținerea unor produse de

calitate superioară, competitive pe plan mondial. Comitetul Politic Executiv adresează harniceii noastre fărănimi chemarea de a-și consacra toate forțele pentru cultivarea și buna gospodărire a fiecărei suprafețe de pământ, pentru creșterea continuă a producției agricole vegetale și animale, pentru a realiza o adevărată revoluție în domeniul agriculturii, sporind astfel contribuția acestui important sector al economiei la creșterea averii naționale, la satisfacerea nevoilor industriei și a cerințelor populației.

Comitetul Politic Executiv adresează oamenilor de știință, cercetătorilor, specialiștilor, oamenilor de artă și cultură, întregii noastre intelectualități chemarea de a face ca știința și cultura să-și aducă o contribuție tot mai mare la îndeplinirea obiectivelor cincinalului 1981-1985, la progresul multilateral al patriei, la dezvoltarea generală a societății.

Comitetul Politic Executiv adresează tuturor oamenilor muncii, întregului nostru popor apelul de a nu precupeți nici un efort pentru a fi la înălțimea marilor sarcini încredințate, aducându-și o contribuție sporită la progresul impetuos al economiei, la ridicarea bunăstării materiale și spirituale a întregii noastre națiuni, la înflorirea continuă a patriei, la întărirea independenței și suveranității sale, la transpunerea în viață a grandiosului Program de edificare a societății socialiste multilateral dezvoltate și de înaintare a României spre comunism.

memento

FILME

PETROȘANI — 7 Noiembrie: Rețeaua S; Republica: Bizonul alb; Unirea: Al treilea salt mortal.

PETRILA: Noi aventuri pe vasul Poseidon. LONEA: Labirintul. ANINOASA: Familia Barkley de pe Broadway.

VULCAN — Lucăfărușul: Al treilea salt mortal.

LUPENI — Cultural: Colombo la Londra; Mucitoresc: În așteptarea ploii.

URICANI: Inchiriem apartament cu copil.

TV

16,00 Telex.

16,05 Politehnica TV.

16,30 Emisiune în limba germană.

18,25 Tragerea loto.

18,35 La volan.

18,50 1001 de seri.

19,00 Telegazeta.

19,20 Să ne cunoaștem legile.

19,45 Dosarele istoriei.

20,05 Film artistic:

„Spune-mi cum mă numesc!”.

Producție a studiourilor americane.

21,25 O artă pe măsura timpului nostru.

22,05 Telegazeta.

memento

Întreprinderea mecanică Timișoara

strada Aleea C.F.R. nr. 9,

Incadrează urgent pentru activitatea de service și asistență tehnică la produsele fabricate de întreprindere și în exploatare la unitățile miniere din Valea Jiului.

— un inginer, specialitatea mecanică (electromecanică)

— un inginer, specialitatea electrotehnică

— 5 electricieni, categoria 3-6

— 5 lăcătuși, categoria 3-6

Condițiile de încadrare și retribuire conform Legii nr. 12/1971 și respectiv nr. 57/1974.

Solicitanții trebuie să aibă domiciliul stabil în Petroșani.

Informații suplimentare se primesc la biroul personal-învățământ-retribuire (telefon 33970, interior 117 sau 160).

Mica publicitate

NAGY VASILE multu-meste medicului Balca Maria, asistentei șefă Balasy Ghizela, sorei șefă Azsvati Ghizela și întregului personal auxiliar de la spitalul din Petrila pentru competența profesională de care au dat dovadă în tratamentul meu. (101)

PIERDUT legitimație de serviciu pe numele Solloi Saveta, eliberată de B.A.T. Petroșani. Se declară nulă. (99)

PIERDUT legitimație de serviciu pe numele Kalman Paula, eliberată de Fabrica de mobilă Petrila. Se declară nulă. (100)

PIERDUT carnet student pe numele Jakob Andras, eliberat de Institutul de mine Petroșani. Se declară nul. (97)

PIERDUT carnet student pe numele Drunea Dumitru, eliberat de Institutul de mine Petroșani. Se declară nul. (98)

PIERDUT legitimație de serviciu pe numele Gheorghita Olga, eliberată de I.U.M. Petroșani. Se declară nulă. (103)

Duminică, 1 februarie

3,30 Tot înainte!
3,05 Somnii patriei.
3,40 Film serial pentru copii: **Contele de Montecristo** — Episodul 8.
5,40 Omul și sănătatea.
10,00 Viața satului.
11,45 Bucuriile muzicii.
12,30 De strajă patriei.
13,00 Telex.
13,05 Album duminical.
16,35 Telesport.
17,40 Ecranizări — Caragiale. **Înainte de tăcere** (partea I) — Producție a Casei de filme Unu.

18,35 Micul ecran pentru cei mici.
19,00 Telegazeta.
19,20 Călătorie prin țara mea.
19,40 Șlagăre în devenire — emisiune-concurs de muzică ușoară.
20,30 Film artistic — **Oamenii rămân oameni** — Producție a studiourilor americane.
22,10 Telegazeta.

Luni, 2 februarie

16,00 Emisiune în limba maghiară.
18,50 1001 de seri.
19,00 Telegazeta.
19,20 Actualitatea economică.
19,40 Documentar științific — Galaxia Gutenberg în era electronică.
20,30 Roman foileton — **Trecea un călăreț** Episodul 8.
21,25 Cadran mondial.
21,50 Sub flămuri de partid.
22,05 Telegazeta.

Mărti, 3 februarie

9,00 Telescoală.
11,15 Călătorie prin Univers — Serial științific — reluarea episodului 4.
12,15 Dosarele istoriei — Drepturile fundamentale ale omului: dreptul la muncă.
12,35 Telex.
16,00 Telex.
16,05 Curs de limbă engleză.

16,25 Viața școlii.
17,10 Destinul unor mături. (II) Afirmarea raționalismului.
17,40 Clubul tineretului.
18,20 Indrumări pentru lucrătorii din agricultură.
18,50 1001 de seri.
19,00 Telegazeta.
19,20 Actualitatea economică.
19,40 Anchetă TV — Credulitatea — aliată a necinstei.
20,25 Teatru TV — **Un post rentabil**, de A. N. Ostrovski — Premieră pe țară.
22,25 Telegazeta.

Miercuri, 4 februarie

16,00 Telex.
16,05 Telescoală.
17,20 Tragerea pronosticelor.
17,30 Almanah pionieresc.
17,55 Spectacol de poezie și muzică — Din ce-

le mai frumoase poezii populare românești.

18,25 Forum cetățenesc.
18,50 1001 de seri.
19,00 Telegazeta.
19,20 Actualitatea economică.
19,40 Omul și sănătatea.
20,25 Călătorie prin țara mea.
20,30 Telegazeta — Ciclul: Mari regiuni.
Plouă peste dragos-

lea noastră — Producție a studiourilor suedeze.
22,05 Telegazeta.

Joi, 5 februarie

9,00 Telescoală.
11,00 Roman ioneton — **Trecea un călăreț** — Reluarea episodului 8.
11,55 Telex.
16,00 Telex.
16,05 Telescoală.
17,15 Reportaj pe glob — Imagini din noua Zeelandă.
17,25 Viața culturală.
18,35 Film serial pentru copii — **Buratin**. (Episodul 5).
19,00 Telegazeta.
19,20 Actualitatea economică.
19,40 Ora tineretului.
20,20 Călătorie în Univers — serial științific (episodul 5)
21,20 Concert extraordinar al formațiilor

muzicale ale radio-televiziunii.
22,20 Telegazeta.

Vineri, 6 februarie

16,00 Telex.
16,05 Telescoală.
16,30 Emisiune în limba germană.
18,25 Tragerea loto.
18,35 La volan.
18,50 1001 de seri.
19,00 Telegazeta.
19,20 Să ne cunoaștem legile.
19,40 Călătorie prin țara mea.
20,00 Film artistic. **Viața regăsită**. Producție a studiourilor cehoslovace.
21,35 Luminile rampei — Vă place opera? (III)
22,05 Telegazeta.

Sâmbătă, 7 februarie

9,00 Telescoală.
9,30 Curs de limbă spaniolă.
9,50 Teatru TV — **Trei generații** de Lucia Demetrius (reluare).
12,00 Concert educativ — cu filarmonica din Sibiu.
13,00 Mozaic cultural-artistic-sportiv.
18,35 Săptămâna politică.
19,00 Telegazeta.
19,20 Călătorie prin țara mea — Azi, în județul Timiș. Orașul în haine de lucru.
19,40 Telegazeta.
20,25 Film artistic — **Săr-bătoarea satului** — Producție a studiourilor franceze.
21,55 Telegazeta. Sport.
22,10 Bis... în premieră! Varietăți muzicale-coregrafice.