

ȘEDINȚA COMITETULUI POLITIC EXECUTIV AL C.C. AL P.C.R.

Marți, 26 mai, a avut loc, sub președinția tovarășului Nicolae Ceaușescu, secretar general al Partidului Comunist Român, ședința Comitetului Politic Executiv al C.C. al P.C.R.

Comitetul Politic Executiv a dezbătut și aprobat un proiect de hotărâre privind îmbunătățirea modului de organizare a întreprinderii socialiste în întreprinderi, între persoane, precum și între secții și ateliere și, de asemenea, între unitățile economice, centralele și institutele de cercetare și proiectare, între consiliile populare, precum și între județe, pentru îndeplinirea și depășirea planului național unic de dezvoltare economico-socială. Comitetul Politic Executiv a hotărât ca toate criteriile de întrecere să fie legate mai organic de orientările privind realizarea unei noi calități în toate domeniile de activitate, aplicarea noului mecanism economico-financiar, întărirea autoconducerii muncitorești și autogestunii. Se au în vedere drept criterii de apreciere indicatori în măsură să reflecte mai cuprinzător eforturile tuturor unităților, ale tuturor oamenilor muncii pentru realizarea producției marfă vindută și încasată și livrarea către fondul Pieței, reducerea costurilor la 1000 lei producție, îndeplinirea producției nete, a producției fizice, reducerea rebuturilor, recuperarea resurselor materiale refoșabile, respectarea consumurilor specifice normate, ridicarea calității tuturor produselor, îndeplinirea planului la export, creșterea beneficiilor, a productivității muncii, numărul locuitorilor date în folosință, desfacerea de mărfuri prin comerțul socialist, livrarea la fondul de staț a produselor agricole, vegetale și animale prevăzute în plan, precum și alte obiective economice importante.

Se stabilesc, de asemenea, indicatori de bază specifici unor subramuri ale industriei, iar în vederea asigurării unei mai bune comparabilități între întreprinderi, la stabilirea rezultatelor întrecerii socialiste, se prevede divizarea unor subramuri industriale de mare complexitate. Avându-se în vedere importanța activității centralelor în realizarea planului național unic de dezvoltare economică și socială a țării, s-a stabilit ca și acestea să participe la întrecerea socialistă și să candideze la cla-

sificarea între frunze pentru îndeplinirea și depășirea planului.

Comitetul Politic Executiv a stabilit ca Hotărârea privind modul de organizare și noile criterii de întrecere socialistă să fie date publicității.

În continuare, Comitetul Politic Executiv a luat în discuție și a aprobat un raport privind situația protecției muncii pe anul 1980.

Organele de partid și de stat, sindicatele și ceilalți factori cu răspundere în domeniul protecției muncii au acționat pentru transpunerea în viață a măsurilor adoptate de Comitetul Politic Executiv privind întărirea ordinii și disciplinei în producție, educarea și instruirea personalului muncitor, îmbunătățirea condițiilor de muncă și prevenirea accidentelor. Au fost luate măsuri de îmbunătățire a organizării producției, asigurare a asistenței tehnice în toate schimburile, reactualizare și completare a normelor de protecție a muncii. Pentru crearea unor condiții corespunzătoare de muncă, unităților socialiste le-au fost alocate, anul trecut, fonduri în valoare de 2355,7 milioane lei. Ansamblul măsurilor luate a asigurat o diminuare a accidentelor de muncă și, implicit, a numărului de zile-incapacitate de muncă.

Comitetul Politic Executiv a apreciat, totodată, că reducerea accidentelor nu este încă în concordanță cu eforturile pe care partidul și statul nostru le-au făcut și le fac pentru dotarea economiei cu instalații și utilaje de înalt nivel tehnic, modernizare, proceselor de producție, perfecționarea organizării producției și muncii, îmbunătățirea calificării și specializării personalului muncitor. Comitetul Politic Executiv a trasat consiliilor de conducere ale oamenilor muncii din întreprinderi și centrale, conducerilor ministerelor, organelor de control ale Inspecției de stat pentru protecția muncii, precum și organizațiilor de partid, sindicale și de tineret sarcina să acționeze cu toată hotărârea pentru creșterea răspunderii în respectarea strictă a normelor de protecție a muncii, acordând mai multă atenție bunei organizări a producției și muncii, întăririi ordinii și disciplinei la fiecare loc de muncă, intensificării controlului pre-

(Continuare în pag. a 4-a)

Tovarășul Nicolae Ceaușescu, împreună cu tovarășa Elena Ceaușescu vor efectua o vizită de stat în Austria

Tovarășul Nicolae Ceaușescu, președintele Republicii Socialiste România, împreună cu tovarășa Elena Ceaușescu vor efectua, la invitația președintelui

Federal al Republicii Austria, dr. Rudolf Kirchschlager, și a doamnei Herma Kirchschlager o vizită de stat în Austria, în perioada 9-12 iunie 1981.

Cuarț de Valea Jiului

După punerea în funcțiune a primelor capacități de producție la începutul acestei luni, astăzi colectivul preparăției de cuarț din Uricani raportează un bilanț îmbucurător. Au fost expediate pe adresa beneficiarilor din țară

primele 35 tone de făină de siliciu, pentru fabrici de sticlă-cristal și 350 tone de siliciu necesar combinatei siderurgice. Deci, în constelația industrială a municipiului nostru se înscrie un nou produs: cuarț de Valea Jiului.



Viorel STRĂUȚ

(Continuare în pag. a 3-a)

Adunări ale activelor de partid din întreprinderile miniere

I.M. Uricani Hotărâre fermă de a întări disciplina tehnologică

În plenara cu activul de partid de la I.M. Uricani s-au analizat măsurile care se impun în urma cercetărilor cu privire la gravul accident colectiv din 29 noiembrie 1980 de la I.M. Livezeni. Analiza a fost deosebit de exigentă, vizând întărirea disciplinei tehnologice și a muncii pe toate schimburile, asigurarea unei depline securități în subteran, pe măsura tehnicii moderne din dotare. Plenara a apreciat că în cadrul întreprinderii miniere Uricani, deși planul fizic pe primele patru luni din 1981 a fost depășit cu 4557 tone de cărbune

bune, aceasta s-a făcut pe fondul unor manifestări de indisciplina. Numărul absențelor nemotivate înregistrate zilnic este în medie de 55, indicele de folosire a fondului de timp este sub cel planificat, persistă un însemnat procent de învoiri de la programul de lucru. Unele cadre tehnice, reparate prin hotărârile c.o.m. să răspundă concret de asistența tehnică din abataje, în anumite brigăzi, s-au ocupat superficial de îndeplinirea sarcinilor ce le-a fost încredințată. Printre aceștia au fost vizati Panaite Scorpie, Grigore Pupăză,

Gheorghe Huzuran, Ioan Dănilă și Ionel Făgaș. Există cazuri când schimbul nu se face la fața locului, în subteran, cazuri de părăsire a locului de muncă înainte de încheierea programului de 6 ore, de întârzieri la intrarea în mină prin care se dereglează procesul de producție. Personalul de îndrumare și control nu a intervenit cu promptitudine, întotdeauna, pentru remedierea acestor deficiențe. Chiar și unii maeștri cum sînt Ioan Văsii, Nicolae Mocanu, Vasile Giurgiu, Anghelache Spiroiu nu se achită pe deplin de obligațiile ce le revin la locul de muncă. În primele patru luni ale acestui an, la nivelul in-

I.M. Aninoasa Responsabilitate în asigurarea securității muncii

Pe fondul unei activități soldate cu realizări economice nemulțumitoare, o rămânere sub plan de peste 58 000 tone de cărbune toate sectoarele productive avînd sarcinile neîndeplinite, calitatea slabă a producției și alte carențe din primele patru luni ale acestui an — și-a desfășurat lucrările adunarea activului de partid de la mina Aninoasa. În contextul analizei activității de protecție a muncii, dezbaterile au pus neîmplinirile economice în firească legătură cu cauzele care le-au generat — deficiențe în organizarea producției

și a muncii, precum și numeroase cazuri de indisciplina — (4187 absente nemotivate care au determinat o pierdere de producție de aproximativ 6000 tone, pe primele patru luni) — sub aspectul nerespectării tehnologiilor de lucru, încălcării repetate a normelor imuabile de siguranță în subteran. Iată de ce autoanalizîndu-și activitatea în spirit critic și autocritic, numeroși comunisti din brigăzile miniere, din conducerile sectoarelor și întreprinderii, luînd cuvîntul în adunare și-au exprimat hotărârea fermă de a acționa cu intransigență și înaltă răspundere muncito-

reasă pentru eliminarea neajunsurilor și lipsurilor, în lumina Hotărîrii Comitetului Politic Executiv al C.C. al P.C.R., a recentei plenary a Comitetului județean cu activul de partid din întreprinderile miniere, privind rezultatele cercetării pentru stabilirea cauzelor care au provocat gravul accident colectiv de la I.M. Livezeni.

În raportul comitetului de partid pe mină prezentat în adunare, în intervențiile participanților la discuții — Teodor Cozma, Francisc Nemes, Petru Birleanu, Mihai Teacă, Vasile Mereuță, Sever Grozavu, Petru Munteanu, Geluță Eftimie, Nicolae Zgura, Dumitru Popescu, reprezentantul C.M.V.J. — a fost

I. BĂLAN

(Continuare în pag. a 3-a)

Steagul ROȘU

ORGAN AL COMITETULUI MUNICIPAL PETROSANI AL P.C.R.
ȘI AL CONSILIULUI POPULAR MUNICIPAL

ANUL XXXVII, NR. 8932

MIERCURI, 27 MAI 1981

4 pag. — 30 bani

Cincinalul calității și eficienței

EXIGENȚE ALE ANULUI 1981

Mecanizare ■ Productivitate ■ Rentabilitate

Depășirea mediocrității indicatorilor din abatajele mecanizate Înseamnă depășirea etapei automulțumirii și justificărilor

Concluziile la ciclul de anchete „Față în față”

Azi, ne răspunde ing. Dumitru Popenăș, șeful serviciului producție din C.M.V.J.

— În cadrul ciclului nostru de anchete „Față în față”, am comparat activitatea a 15 abataje frontale dotate cu complexe mecanizate din minele Văii Jiului, comparații care au scos în evidență, în pofida condițiilor tectonice similare și a utilajelor de același tip, diferențe semnificative între nivelele indicatorilor obținuți. Cum explicați aceste diferențe?

— Prin atenția încă diferită pe care conducerile unor unități o acordă abatajelor dotate cu complexe mecanizate. Altfel nu se explică vitezele



Experiențe și cerințe în folosirea eficientă a dotării tehnice

mici de avansare, puse în evidență și de mediile lunii aprilie în abatajele mecanizate: la Lonea abia 20 ml, în loc de 30 preliminați, la Aninoasa 17 ml, în loc de 30, la Vulcan, pe stratul 15, abia 18 ml. De regulă, nu

se ating indicii preliminați pentru că nu se respectă, cel puțin, nici plasarea efectivelor prevăzute în programe conform capacității abatajelor. Într-o seamă de abataje, în loc de 10-12 oameni pe schimb, lucrează abia 4-6. În aceste condiții nu se respectă fazele de operații, schimburile preiau cicluri neîncheiate și, astfel, nu se pot menține nici ritmicitatea ciclurilor, nici continuitatea operațiilor tehnologice. Evident, intervin și dese defectiuni electromecanice — și aici mă refer mai ales la Aninoasa și Petrița — cauzate de neajunsurile în întreținerea utilajelor, în prevenirea avariilor, neajunsuri ce se explică și prin structura deficitară a formațiilor

Interviu realizat de Ioan DUBEK

(Continuare în pag. a 3-a)

I.M. Lupeni. În cadrul sectorului VII, o nouă brigadă se afirmă în domeniul tehnologiilor moderne. Este vorba despre formația condusă de Ion Rotaru. Preocupările brigăzii sînt îndreptate în prezent spre însușirea deplină a lucrului în condițiile mecanizării complexe.

Satisfacția datoriei împlinite

Aici, între munții care străjuiesc Valea cărbune, nu s-a auzit și nici nu se va auzi vreodată un salut mai plin de viață și de poezie decât „Noroc bun!” In loc de „bună ziua” sau de „bună seara”, în loc de veche sau odihnă, în loc de „bine ați venit” sau „pe curind”, deviza cea de toate zilele a muncii și a vieții este acest „noroc bun”, evocând priviri dirze, brațe încordate, suflete temerare și spirit de sacrificiu. „Noroc bun” este frontispiciul luminos al adâncurilor de mină!

În fiecare zi mii și mii de oameni străbat același drum, încât dacă de sub pași unuia singur ar rămâne cite un mic pedestal, egal cu faptele lui de muncă, într-o viață de om el s-ar înalța deasupra munților care străjuiesc undirile celor două Jiuri. Munca fiecărui miner îl înalță prin timp mai sus decât munții. Cărtea minei este începutul înălțării

prin muncă, este începutul drumurilor spre orizonturile de cărbune din adânc, acolo unde crafterele forfotesc fără încetare acaparând flămînde „diamantul negru” pe care cuțitele combinelor îl mușcă la come. Combinetele taie, taie neobosite, înaintînd prin roca dură și prin cărbunele mătăsoș, hrănesc foamea fără sațiu a benzilor transportoare care expulzează spre lumină tonă după tonă, prefăcînd, acolo sus, măruntaiele muntelui în oțel și energie. De o parte și de alta a acestui mers frenetic, triumfal, robotesc cei care-i deschid drumul, cei care montează complexele mecanizate, stîlpii hidraulici asigurînd susținerea bolților de cărbune, care aici sînt bolți de cer. Combinetele taie, taie cu patimă, fascinate parcă de strălucirea diamantului a huiiei. Crafterul fuge ca un alergător de cursă lungă, nu se oprește niciodată în spa-

te cu prețioasa-i povară. Peste tot lucrează minierii, antrenînd utilajele complexe în această activitate laborioasă. Minerii și combinele lor înaintează pe orizontaia recîlînd straturile de cărbune la suprafață, sub uimirea ochilor noștri, Cuptoarele Hunedorei și ale Călanului se hrănesc din suflul minierilor, din curajul de fiecare clipă cu care ei brăzdează înunecimea galeriilor cu lampa lor de Prometei ai timpurilor moderne. Lumina sprîntă a acestei lămpi ispitește cărbunele să se prefacă în lumină.

Minerul ies din mină cu fețele dăltuite în cărbune. Au smuls muntelui încă zeci și sute de tone, acum ies în soare să-și cunoască rodnicia faptelor săvîrșite în adînc. Pe fețele lor înfloresc zîmbete, zîmbetele datoriei împlinite. Și pentru toate acestea au numai două cuvinte de bucurie „Noroc bun!”

Ioan LASCU

Ritm intens de lucru pe șantierul noii tipografii

În paralel cu lucrările finale, desfășurate de constructor la noua tipografie din Petroșani, beneficiarul a început montarea utilajelor din sala mașinilor plane. Lucrările de montaj, precum și întreaga preocupare pentru stabilirea fluxului tehnologic și amplasarea spațiilor de muncă se desfășoară sub conducerea și cu sprijinul direct primit din partea forului tutelar, întreprinderea poligrafică „Deva”.

În imagine: constructorii grăbesc ritmul la lucrările exterioare pentru ca noul obiectiv să fie predat cât mai curînd beneficiarului.

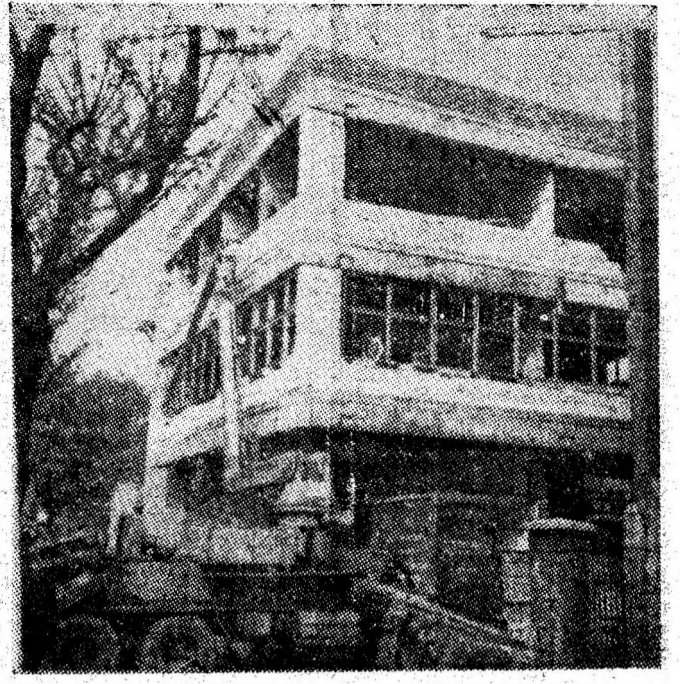

Programul desfășurării examenelor de sfîrșit de an la Universitatea politică și de conducere

Examenele se vor desfășura oral, pe baza tematicii prescise în timpul anului de studiu și a recențelor documente de partid și de stat, după cum urmează:

- LA PETROȘANI
 - anul I — 1 iunie 1981
 - anul II — 3 iunie
 - anul III — 5 iunie
- Ora 15,30 la sediul comitetului municipal de partid.
- LA PETRILA

- anii I și II — 8 iunie
- anul III — 9 iunie
- Ora 16 la sediul comitetului orașenesc de partid.
- LA VULCAN
 - anul I — 2 iunie
 - anii II și III — 9 iunie
- Ora 15 la cabinetul orașenesc de partid.
- LA LUPENI
 - anul I — 4 iunie
 - anul II — 5 iunie
 - anul III — 9 iunie

Ora 15 la cabinetul orașenesc de partid.

● LA URICANI

— anii II și III — 10 iunie.

Ora 13,30 la punctul de informare de la I.M. Uricani.

Reamintim cursanților că prezentarea la examen este obligatorie în zilele în care sînt planificate.



Mașinista Florentina Ciapșa de la Fabrica de mobilă Petrița execută șlefuirea unui set de subsansamble pentru garnitura de mobilă „Belvedere”.
Foto: St. NEMECSEK

SPORT • SPORT • SPORT • SPORT • SPORT • SPORT • SPORT • SPORT • SPORT

Fotbal, divizia C

Victorie categorică a gazdelor

MINERUL PAROȘENI — CONSTRUCȚII SIBIU 5-0 (1-0). După o absență de două săptămîni, timp în care au susținut două meciuri în deplasare, minierii de la Paroșeni au jucat duminică pe teren propriu, primind replica constructorilor sibieni care ocupă ultimul loc în clasamentul seriei. Dovezindu-se net superiori oaspeților, elevii șinărului antrenor Tiberiu Pecsar au practicat un joc frumos, spectaculos, dominînd din primele minute ale meciului, atît din punct de vedere tehnic cit și tactic.

Deschiderea scorului putea fi consemnată încă din min. 5 dacă Pop, extrema stîngă a gazdelor, nu rata din careul mic, șutînd în portar. Dominanța gazdelor, timp în care se acumulează repeta-te faze periculoase în care reul advers este răspiată în min. 15, cînd consecvența atacant al gazdelor Lăzăroiu speculează o bresă în linia defensivă sibiană, pătrunde spre poartă și cu un șut sec înscrie primul gol în favoarea echipei sale. Singura ocazie de a înscrie a oaspeților este irosită de Virvan care, singur cu portarul, șutează defec-

tuos. Deși pînă în finalul primei reprize mai consemnăm ocazii de majorare a scorului prin Benone Popescu (min. 31, 34), Lăzăroiu (min. 36), Pop (min. 43) din cauză, unor execuții pripite sau a intervențiilor inspirate ale portarului oaspete, tabela de marcaj rămîne neschimbată.

După pauză, gazdele se dovedesc a fi mult mai incisive. La 5 minute după reluare, Benone Po-

pescu primește o pasă inspirată de la Lăzăroiu, șutează din marginea careului de 16 m pe lîngă portarul ieșit la blocaj și înscrie. Nu am înțeles cîmpoșta nesportivă a lui Lăzăroiu din min. 60, sancționată pe drept de arbitru cu un carton galben. În min. 67, în urma unui atac prelungit în careul sibian, Lăzăroiu înscrie din nou șutînd plasat din mijlocul unui buchet de jucători. Același

Lăzăroiu, care s-a dovedit a fi și duminică unul din cei mai eficace și tehnici jucători de pe teren, înscrie al patrulea gol al meciului. În min. 80, în urma unei centrări primite de la Lascu de pe extrema stîngă. Cu două minute înainte de fluierul final, Lascu inițiază o acțiune pe cont propriu, trece de toți cei ieși în cale și dintr-un unghi dificil șutează puternic și înscrie al cincilea gol, stabilînd scorul final al meciului.

Tănase PERȚA



Fază din meciul Minerul Paroșeni — Construcții Sibiu. În urma unui atac prelungit în careul sibian, Lăzăroiu înscrie spectaculos, printr-un șut puternic, din mijlocul unui buchet de jucători.
Foto: Perța T.

O activitate permanentă

Prevenirea incendiilor

În cadrul Întreprinderii miniere Petrița au loc ample acțiuni de prevenire a incendiilor. Recent, s-a analizat activitatea F.C.P. la care au fost prezente membrii comisiei tehnice, șefii de sectoare, șefii de depozite. În urma propunerilor făcute s-au hotărît amenajarea drumului de acces din incinta depozitului de material lemnos, dotarea cabanei Lunca Florii, cu material de stingere, verificarea materialelor de primă intervenție de la benzile transportoare din subteran. Cu același prilej au fost aspru criticați Iosif Kalman pentru că nu menține în permanență libere căile de acces de la magazia de materiale, Rudolf Keiling și sing. Gheorghe Balaj care nu au pus în totalitate în funcțiune iluminatul de siguranță de la puțuri, Ion Marinică pentru că nu menține în permanență libere drumurile de acces și intervalele dintre stivele de material lemnos, Nicolae Szekely, pentru că nu a etansat conductele de aer comprimat în vederea eliminării în totalitate a scurgerilor de ulei.

Programul de lucru pentru perioada următoare a comisiei prevede, între altele, instruirea personalului muncitor din subteran asupra măsurilor de prevenire a incendiilor și mînuirii materialelor inițiale de stingere, din dotarea

locurilor de muncă, prezentarea în sala de pontaj la toate schimburile a filmelor „Focul deschis”, „Depozitul de materiale” și „Prometeu”. De asemenea, s-a prevăzut executarea unei aplicații tactice de stingere, în cooperare cu formația civilă de pompieri a întreprinderii miniere Lonea și o companie de la depozitul de material lemnos. La realizarea acestor sarcini precum și la alte acțiuni au participat peste 2000 de muncitori, maștrii, tehnicieni și ingineri. Prin întreaga muncă pe care o desfășurăm urmărim ca fiecare meștru al colectivului nostru să contribuie la apărarea avutului obștesc, la înfăptuirea sarcinilor ce ne stau în față.

Ion CHIRIȚOIU, șeful formației civile de pompieri — I.M. Petrița

vă informăm

● UNIVERSITATEA CULTURAL-ȘTIINȚIFICĂ. Azi, la Spitalul municipal din Petroșani, în cadrul cursului de politică externă se desfășoară o nouă lecție, deosebit de interesantă: ca tematică — „Zone fierbinți ale globului”.

● CONCURSUL GRUPURILOR SANITARE DE CRUCE ROȘIE. La Lu-

peni s-a încheiat faza pe localitate a concursului grupelor sanitare de Cruce Roșie. La nivelul orașului s-au prezentat 5 grupe: I.M. Lupeni, I.M. Bărbăteni, „Viscoza”. Preparația cărbunelui și Cooperativa „Straja”. Pe baza răspunsurilor teoretice și a îndemnării, juriul a acordat locul I grupei de la mina Lupeni, urmată de preparația și I.M. Bărbăteni. (G.A.)

● CHESTIE DE INSPIRAȚIE. Prin mutarea florăriei din centrul ora-

șului Petroșani, în acest spațiu a fost amenajat un magazin de... coșciuge. Firma a rămas tot cea veche. Dar nu asta e important, cit faptul că vitrina (plină de sicrie de toate mărimile) este „incadrată” de Agenția de Voiaj C.F.R. și... culmea, Agenția O.J.T., două obiective vizitate de toți oaspeții orașului. Asta da, inspirație!

● O SUGESTIE. Bune, foarte bune adăposturile din stațiile de autobuz. Propunem secției de gos-

podărie a consiliului popular municipal amenajarea unui astfel de adăpost și în stația de la Spitalul din Petroșani. Ar fi mai necesară ca oriunde!

● SPECTACOLE. Azi, ora 20, la Casa de cultură din Petroșani, teatrul bucureștean „Ion Vasilescu” prezintă pentru oamenii muncii din Valea Jiului, comedia de mare succes „Bunica se mărită” de V. Mhitarian, în regia artistică a lui Harry Negrin. Tot la Casa de cul-

tură au loc miine, la orele 17 și 20, două reprezentații cu spectacolul folcloric „Mehedinți — plai înflorit” susținut de orchestra „Danubius” din Drobeta-Turnu Severin. Va evolua cunoscutul cuplu Ileana Ciuculete și Valeriu Sfetcu.

Rubrică realizată de Mircea BUJORESCU

vă informăm

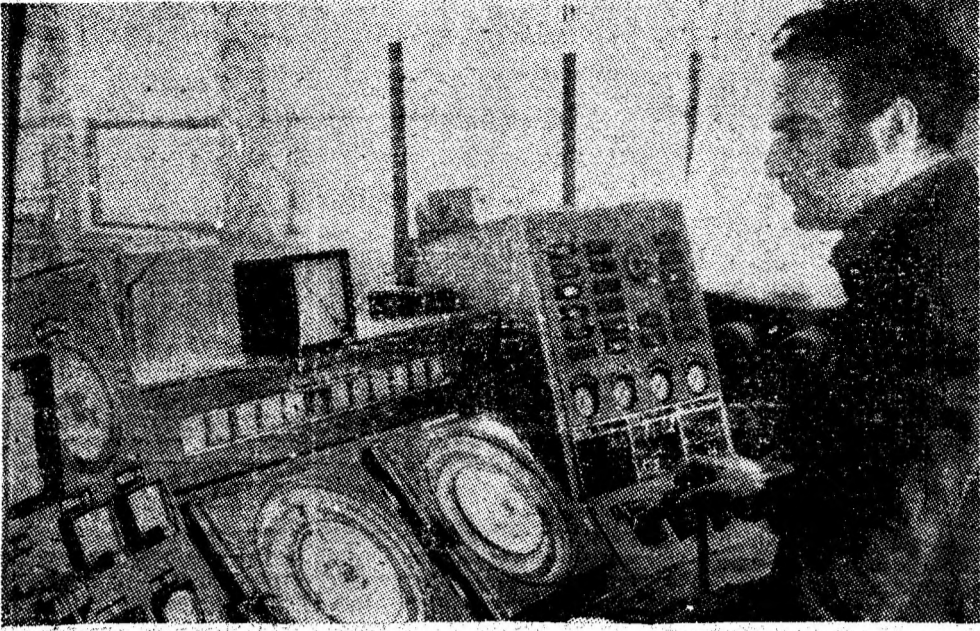

Mașinistul Oscar Simonis minulește cu atenție comenzile mașinii de extracție cu șchip de la mina Paroșeni prin care se extrage întreaga producție de cărbune a întreprinderii. Foto: Șt. NEMECSEK

MESELE MINERILOR

bogate, gustoase și de calitate ireproșabilă

La Vulcan a fost dat în folosință în acest an un complex de preparare a mâncării pentru masa minerilor. Obiectiv de interes social sportiv, noul complex — cantină — se înscrie ca una din numeroase realizări puse la dispoziția minerilor în vederea îmbunătățirii condițiilor de muncă și viață, stimulent pentru ca noi contigente de forță de muncă să se încadreze în activitatea extractivă din Valea Jiului. Despre modul cum se desfășoară munca în noul complex, despre dotarea, capacitatea de preparare și calitatea serviciilor și a hranei asigurate minerilor ne-a relatat Gheorghe Enache, șeful complexului-cantină din Vulcan.

— În momentul de față, complexul nostru asigură, zilnic, 8250 de porții de mâncare — două treimi fiind consumate în cadrul cantinei din complex de către forța tină de muncă ce este cazată în căminele din aceeași incintă, iar cealaltă treime pentru masa servită de mineri la intrarea în subteran în sălile special amenajate la întreprinderile miniere Vulcan și Paroșeni. Mai asigurăm câteva sute de porții pentru cantinele de abonați ale minei și orașului Vulcan. Prin pregătirile făcute în curs, peste două luni, vom asigura prepararea hranei și pentru minierii din Aninoasa, atingând astfel cifra de 10000 porții preparate pe zi, ceea ce va însemna depășirea cu

circa 1700 de porții a capacității proiectate. — În privința dotării complexului ca și a capacității zilnice știm că nu a existat ceva asemănător în Valea Jiului.

— La Vulcan s-a realizat, efectiv, o fabrică de mâncare. Dispunem de marmide de gătit cu aburi, plite electrice, cuptoare electrice, tigăi basculante, grătar electric, complexul fiind situat la cel mai înalt nivel de dotare în domeniu. Avem condiții excelente de preparare a legumelor, instalații de transare a cărnii — carmangerie cu roboți, mașini de tocat, valtsnitel electric. Am deschis un laborator de patiserie, asigurând prepararea zilnică a prăjiturilor. De asemenea, dispunem de anexe cu funcționalitate ridicată — camere frigorifice, dulapuri frigorifice, camere speciale de tranșat pește și pui. Reușim astfel, cu un personal de 84 de lucrători, să preparăm la timp și de calitate toate comenzile care ni se adresează, cele circa 100 de porții pe lucrător reprezentând o productivitate ridicată.

— Se poate vorbi și în alt mod despre eficiență?

— Desigur, și eficiența economică a activității noastre este măsurată. Trebuie spus că valoarea fiecărei mese pe care o asigurăm trebuie să se încadreze în costul planificat — de 6 lei porția. Merită să exemplificăm ce se rea-

lizează din această valoare prin meniul a trei zile consecutive: ciorbă de cartofi cu costiță afumată (cu ceapă verde), porc cu fasole albă și castraveți murati, cozonac cu cacao; supă de oase cu fidea, pui cu fasole verde, corăbioare; ciorbă de fasole verde cu slănină afumată, papricas de cartofi și carne cu cartofi (și castraveți murati), linzer cu cacao. Este edificator?

— Minerii sint cei în măsură să vă acorde calificative și, din cite cunoaștem, aprecierile sint pozitive. Ne mai interesează doar de cit fond de marfă pentru prepararea hranei dispuneți și pe ce căi îl asigurați?

— Situația economică este urmărită la zi. „Materia primă” se asigură din fondul centralizat și există întotdeauna în cantități îndestulătoare. O parte din carne o asigurăm din crescătorii proprii, avind la ora actuală în creștere 70 de porci la I.M. Vulcan și 60 la I.M. Paroșeni. Legumele însilozate au fost și sint suficiente pentru încă trei luni. Salata, ceapa verde, alte trufandale existente pe piața organizată au fost servite la cantinele noastre în același timp ca și în casele gospodinelor. Putem spune cu mandrie că obligațiile de calitate ce ne revin au fost și vor fi integral onorate.

Interviu consemnat de Anton HOFFMAN

I. M. URICANI Hotărîre fermă de a întări disciplina tehnologică

(Urmare din pag. 1)

treprinderii s-au înregistrat 200 de sancțiuni acordate personalului muncitor și tehnic de conducere, precum și 102 cazuri de desfacere a contractului de muncă pentru abateri de la disciplina tehnologică și a muncii.

Numărul de accidente, comparativ cu aceeași perioadă din anul trecut a scăzut, dar se menține totuși la un nivel nejustificat. Aceste fenomene, au apreciat în cuvîntul lor participanții la dezbaterile din cadrul plenary, dovedesc în mod evident că se impune tuturor conducătorilor procesului de producție, de la minerul șef de schimb pînă la inginer, să manifeste maximă exigență, răspundere fermă pentru întărirea disciplinei muncii sub toate aspectele.

Este de netolerat faptul că uneori se constată cazuri de încălcare a regulilor și instrucțiunilor cu privire la exploatarea lo-

comotivelor Diesel și întreținerea mijloacelor de transport pe benzi sau chiar a regulilor de control al concentrațiilor de metan. Uneori personalul nominalizat să poarte manometre la intrarea în subteran intră în mină fără a le avea. Așa au fost cazurile Constantin Moraru, Gheorghe Vlad, de la sectorul I, Ioan Cepeoi la sectorul II, Matei Petrache I, III și Ianoș Ferencz la IV.

Plenary a apreciat, pe bună dreptate, că nerespectarea tehnologiilor de lucru, abaterile de la normele de securitate a muncii s-au datorat în principal exigenței scăzute a cadrelor tehnice care îndrumă și controlează desfășurarea lucrului pe schimburi.

Desigur că în cazurile de abateri de la disciplina tehnologică, de la normele de securitate a muncii, conducerea întreprinderii, consiliul oamenilor muncii au hotărît sancți-

uni corespunzătoare gradului de vinovăție. Dar în organizațiile de partid măsurile luate s-au rezumat doar la punerea în discuție a celor vinovați fără o finalizare concretă. Iar numărul celor puși în discuția adunărilor generale ale organizațiilor de partid, ale organizațiilor de sindicat și ale U.T.C., pentru încălcarea disciplinei muncii, a fost mult mai mic în comparație cu sancțiunile aplicate pe linie administrativă.

Toți participanții la dezbateri au formulat propuneri menite să înlăture aceste neajunsuri și lipsuri. Pe baza propunerilor a fost aprobat un program de măsuri care vizează întărirea disciplinei muncii, stimularea opiniei colective față de lipsuri, generalizarea autocontrolului muncitoresc, asigurarea condițiilor necesare realizării exemplare a planului într-un climat de deplină securitate a muncii.

I. M. ANINOASA Responsabilitate în asigurarea securității muncii

(Urmare din pag. 1)

subliniată necesitatea integrării ferme în măsurile și exigențele stabilite de conducerea de partid și de stat în domeniul protecției muncii în mineritul carbonifer. Trebuie combătute cu severitate orice acte de indisciplina în muncă, orice deficiențe în asigurarea condițiilor normale, nepericuloase de lucru, orice abateri de la normele departamentale de protecție a muncii de genul celor care, în perioada analizată, la mina Aninoasa, au fost numeroase și cu consecințe grave. S-a arătat că la sectorul I și cel de investiții s-au produs surpări și accidente umane, cauzate de nerespectarea tehnologiilor de lucru, starea necorespunzătoare de întreținere a utilajelor și amenajarea a lucrărilor miniere. La sectorul III au fost frecvente cazuri de depășire a concentrațiilor periculoase de metan la locurile de muncă, dar care, dintr-o tendință și mentalitate condamnabilă de „camuflare”, nu erau consemnate corect în registrele de evidență. Așa au procedat unii maeștri mineri ca Dumitru Leonte, Ion Mănilă, Ioan Iliev, a căror indisciplina era tolerată de adjunctul șefului de sector, Ioan

Hunyadi, și subinginerul Doru Tămaș. La controalele efectuate de organele de protecție a muncii au fost găsite numeroase cazuri de neridicare a metanometrelor, în sectoarele I și III lipseau tablele cu evidența concentrațiilor de metan în nișe cu utilaje electrice. În cadrul sectoarelor II și III s-au găsit cabluri electrice necorespunzător pozate la o serie de abataje precum și la sectorul I, iar tot aici electricienii Băzavan și Vlasin au fost găsiți lucrînd sub tensiune, fapt pentru care au fost aspru sancționați disciplinar. Nerespectarea monografiei de armare, ne-realizarea unui tavan artificial corespunzător în abatajele frontale dotate cu complexe mecanizate ca cele din zona vestică a sectorului I, necurățirea integrală a cărbunelui de pe culcușul și la coperisul stratului 3 precum și a apofizelor, slabă preocupare pentru amenajarea accesului la abataje, ca de exemplu în suitorii din culcușul stratului 3, sectorul I, au fost de asemenea deficiențe grave criticate cu asprime în cadrul dezbaterilor adunării.

Toate aceste deficiențe și lipsuri în activitatea productivă și de protecție a muncii denotă o insuficien-

tă pregătire profesională, un instructaj necorespunzător desfășurat în rîndurile personalului pentru cunoașterea și aplicarea prescripțiilor N.D.P.M. (prin planul de măsuri adoptat de adunarea activului de partid a fost fixat ultimul termen în luna iunie pentru finalizarea, în sfîrșit, a cabinetului de protecție a muncii), dar și o strigentă necesitate a conștientizării întregului colectiv. S-a cerut comitetului de partid, organizațiilor de bază din sectoare să-si manifeste cu toată puterea rolul de conducător politic în activitatea productivă, în domeniul protecției muncii în special, să întărească controlul de partid, să acționeze pentru asigurarea unor condiții optime de muncă în subteran, pentru îmbunătățirea aprovizionării tehnico-materiale, a reviziei și întreținerii corespunzătoare a utilajelor, să intensifice munca politico-educativă în vederea dezvoltării conștiinței socialiste, întăririi ordinii și disciplinei în rîndul minerilor, al tuturor oamenilor muncii din întreprindere. Efortul colectivului pentru realizarea sarcinilor de plan să fie conjugat cu cel pentru desfășurarea muncii în subteran în deplină securitate.

(Urmare din pag. 1)

Depășirea mediocrității indicatorilor din abatajele mecanizate

de lucru de la complexele mecanizate. Este vorba de necuprinderea în brigăzile de mineri a cadrelor de electrolăcăuși — deci a acelor oameni care zi de zi, schimb de schimb, tocmai prin formația lor profesională, prin competența lor, pot asigura exploatarea rațională, iar la nevoie, în cazul unei defecțiuni, intervin cu competență și promptitudine. Cînd asistența electromecanică e lăsată pe seama unei echipe din afara brigăzii, scade răspunderea și de o parte și de alta. În acest caz, meseriașii repară utilajele mai mult „pompiestic”, ca pe ceva care nu e al lor, iar minierii forțează utilajul, bunăoară o combină, pînă cînd o defecțiune simplă, ne-remediată pe loc, se amplifică, devine avarie și necesită 1—3 schimburi pînă se remediază. Aș adăuga și faptul că, după

parerea mea, în afară de mina Lupeni, nu se acordă atenția cuvenită nici organizării reparațiilor din zilele de repaus.

— Pentru că e vorba de Lupeni, alături de care și mina Paroșeni se afirmă prin rezultate deosebite în exploatarea complexelor mecanizate, în ce vedeți semnificația esențială a experienței cîștigate în folosirea utilajelor moderne?

— Semnificația esențială a experienței acestor colective o văd într-o stare de spirit și, în același timp, într-o stare de fapt: după cîțiva ani buni de incertitudini, dar mai ales de încercări, strădanji și experimentări, aceste colective au reușit să găsească soluții și rezolvări pentru o seamă de probleme ce le-au ridicat introducerea și extinderea

mecanizării complexe, nu s-au zbatut pentru a găsi justificări, nu au așteptat să le rezolve alții problemele, ei și le-au rezolvat ei. Și aceste rezolvări se referă la organizarea muncii în abataje, a reparației utilajelor, la adaptarea utilajelor la condițiile specifice de zăcămint, la structura formațiilor de lucru, instruirea personalului, și la multe altele. Desigur, odată cu performanțele obținute care, repet, sînt rodul propriilor strădanji, colectivele muncesc într-adevăr într-un climat de emulație pentru a se afirma prin noi succese.

— În multe cazuri randamentele mediocre sînt explicate prin natura zăcămintului. Exemplu elocvent, comparația între abatajele mecanizate de pe stratul 3

de la Paroșeni și Uricani.

— Comparațiile făcute în cadrul ciclului „Față în față” i-au deranjat pe unii. Dar nu au dreptate, cum nu avea motive să se supere nici șeful sectorului II de la Uricani. Condițiile tectonice ale abatajelor comparate sînt similare, iar invocarea înclinării stratului nu stă în picioare, pentru că complexul de care este vorba e construit și pentru abataje cu înclinare. Altcva explică vitezele scăzute și randamentele mici la acest abataj: se pierde mult timp cu îndreptarea secțiilor, tocmai din cauza nerespectării tehnologiilor de lucru. Din cauza operațiilor neexecutate corect la pasire, secțiile sînt culcate. Perfecționarea organizării muncii în abataj,

a pregătirii oamenilor, urmărirea cu mai multă răspundere a reparației utilajelor — acestea sînt căile pentru creșterea vitezelor de avansare și a productivității muncii.

Sînt rezerve valabile și la Lonea, Petrila, Aninoasa — la toate minele unde în multe cazuri automulțumirea și justificările, atît din partea unor formații de lucru, cit și a unor cadre tehnice, tîn încă locul propriilor strădanji pentru a asigura o utilizare eficientă a complexelor mecanizate. Or, în cadrul fiecărui sector și întreprinderi trebuie pusă pe prim-planul preocupărilor folosirea la indicatori superiori a complexelor mecanizate. Această atitudine pentru ponderea însemnată a abatajelor mecanizate în producția minieră și pentru că rea-

lizarea creșterilor mari ale extracției de cărbune prevăzute pentru viitor este de neconceput fără exploatarea cu eficiență sporită a complexelor. Să indice acum ce trebuie făcut pentru satisfacerea acestui deziderat ar însemna să repet ceea ce am afirmat mai înainte. Spun doar să fie preluată și valorificată experiența fruntașilor și fiecărui colectiv să se străduiască să găsească soluții specifice, pentru condițiile lui specifice. În acest sens vor acționa mai mult și cadrele de specialiști din combinat; vor ajuta, dar fără să rezolve treburile minelor, bunăoară, socotesc ca ceva ce nu e în regulă că în multe cazuri la unități se cunosc mai tîrziu, la anumite nivele, rezultatele de la complexe decît la combinat... E vorba de sistemul informational. Și aceasta spune aproape totul,

Ședința Comitetului Politic Executiv al C. C. al P. C. R.

(Urmare din pag. 1)

ventiv, gospodăririi judiciare a fondurilor financiare prevăzute în scopul îmbunătățirii condițiilor de muncă, creșterii eficienței instructajului consacrat protecției muncii și ridării pregătirii profesionale a personalului muncitor, inclusiv a predării acestor probleme în întregul sistem școlar. Comitetul Politic Executiv a hotărât ca raportul, îmbunătățit, să fie dezbătut în Congresul consiliilor oamenilor muncii, precum și în adunările generale din întreprinderi din luna iulie.

Comitetul Politic Executiv a ascultat raportul privind preocuparea organelor și organizațiilor de partid pentru aplicarea hotărârilor Congresului al XII-lea și a indicațiilor date de tovarășul Nicolae Ceaușescu referitoare la întărirea continuă a legăturilor Partidului cu masele de oameni ai muncii, pentru atragerea acestora la conducerea vieții politice, economice și sociale.

Comitetul Politic Executiv a constatat că în practica organelor și organizațiilor de partid a fost încetățenită consultarea largă a maselor, atragerea acestora la dezbaterile proiectelor de legi și hotărâri, la elaborarea măsurilor de îmbunătățire a activității în cele mai diferite sfere ale vieții sociale, prin forme cum sunt: adunări populare, sesiuni largite ale consiliilor populare, „Tri-buna democrației”, întâlniri ale deputaților cu alegătorii, adunări cetățenești și altele. Aceasta a determinat creșterea și mai puternică a încrederii întregului popor în partid, consolidarea continuă a legăturilor sale cu masele.

Comitetul Politic Executiv a trasat organelor și organizațiilor de partid sarcina să extindă formele și metodele care au dat cele mai bune rezultate în consultarea maselor și unirea eforturilor lor în îndeplinirea politicii partidului și statului, să întărească neîncetat legăturile activului de partid, al organizațiilor de masă și obștești cu oamenii muncii din întreprinderi, de la sate, din toate domeniile, să extindă practica întâlnirii periodice a organelor de partid cu categorii cit mai largi de cetățeni, s-a indicat, de asemenea, ca periodic, organele de partid să analizeze modul în care se aplică hotărârile Congresului al XII-lea al partidului privind consultarea permanentă a maselor în cele mai importante probleme privind construcția socialistă în țara noastră și să ia măsuri pentru continuarea promovării a acestei deosebit de importante laturi a activității lor.

Întreaga activitate de partid trebuie să se reflecte în modul cum fiecare colectiv de oameni ai muncii îndeplinește prevederile planului pe acest an și pe întregul cincinal, acționează pentru îndeplinirea politicii partidului de edificare a societății socialiste multilateral dezvoltate, pentru propășirea patriei și ridicarea nivelului de trai al poporului.

★

În cadrul ședinței, tovarășul Nicolae Ceaușescu a prezentat o informare cu

privire la vizita oficială de prietenie a delegației române de partid și de stat, condusă de secretarul general al partidului, președintele republicii, în Republica Socialistă Cehoslovacă, efectuată la invitația secretarului general al Comitetului Central al Partidului Comunist din Cehoslovacia, președintele Republicii Socialiste Cehoslovace, Gustav Husak, a Comitetului Central al P.C. din Cehoslovacia și Guvernului R.S. Cehoslovace.

Comitetul Politic Executiv a aprobat în întregime și a dat o înaltă apreciere activității desfășurate de tovarășul Nicolae Ceaușescu, de delegația română de partid și de stat, rezultatelor întâlnirilor și convorbirilor dintre cei doi conducători de partid și de stat, care constituie o nouă și importantă contribuție la întărirea prieteniei și colaborării dintre partidele și țările noastre, în folosul și spre binele ambelor popoare, al întăririi unității țărilor socialiste și mișcării comuniste și muncitorești internaționale, al asigurării păcii și progresului social în lume.

Comitetul Politic Executiv a relevat însemnătatea deosebită a înțelegătorilor convenite privind dezvoltarea continuă a colaborării dintre Partidul Comunist Român și Partidul Comunist din Cehoslovacia, considerând că aceasta are un rol determinat în extinderea relațiilor multilaterale româno-cehoslovace. A fost apreciată, totodată, hotărârea ambelor părți de a amplifica contactele dintre parlamentele, guvernele, ministerele și alte instituții centrale și organizații de masă și obștești din cele două țări, de a continua schimbul de informații și de experiență în construcția socialistă.

Comitetul Politic Executiv a reliefat marea importanță a semnării de către tovarășii Nicolae Ceaușescu și Gustav Husak a Declarației comune, afirmându-și convingerea că acest document va avea o profundă înrădăcinare asupra evoluției în ansamblu a relațiilor româno-cehoslovace, va contribui la întărirea și mai puternică a conlucrării rodnice dintre cele două partide, țări și popoare.

Comitetul Politic Executiv și-a exprimat satisfacția față de semnarea Acordului—program privind direcțiile de bază ale dezvoltării colaborării economice și tehnico-științifice pe termen lung dintre România și Cehoslovacia, care prevede promovarea unor forme superioare de conlucrare, în mod deosebit cooperarea și specializarea în producție, în interesul satisfacerii într-o măsură sporită, a necesităților crescînde de materii prime, combustibil, mașini și utilaje moderne ale celor două țări, precum și pe terțe piețe.

A fost subliniată, de asemenea, însemnătatea schimbului de păreri dintre tovarășii Nicolae Ceaușescu și Gustav Husak privind situația internațională actuală, precum și în legătură cu unele probleme ale mișcării comuniste și muncitorești mondiale. Dialogul la nivel înalt româno-cehoslovac a evidențiat în-

grijorarea celor două țări față de agravarea situației internaționale, ca urmare a politicii imperialiste de forță, a intensificării cursei înarmărilor, reafirmind voiața României și Cehoslovaciei de a acționa ferm pentru reluarea și consolidarea politicii de destindere și colaborare pașnică, pentru dezangajare militară și înlăturarea dezarmării nucleare, pentru eliminarea folosirii forței în relațiile internaționale și soluționarea pe cale pașnică a litigiilor dintre state, pentru întărirea păcii, independenței și securității tuturor popoarelor. Comitetul Politic Executiv a dat o înaltă apreciere hotărârilor celor două țări de a milita pentru încheierea cu succes a reuniunii de la Madrid, astfel încît ea să ducă la înlăturarea unitară a documentelor semnate la Helsinki, la o înțelegere privind convocarea conferinței consacrate întăririi încrederii și dezarmării în Europa, la asigurarea continuității procesului reuniunilor generale europene. S-a relevat, de asemenea, necesitatea opririi amplasării și dezvoltării de noi rachete în Europa și organizării, în acest scop a unei conferințe de dezarmare, precum și a trecerii la tratative.

Comitetul Politic Executiv consideră ca fiind de o deosebită importanță hotărârea celor două țări de a acționa pentru întărirea colaborării și solidarității țărilor socialiste, a colaborării cu țările în curs de dezvoltare și nealiniate, de a milita pentru recunoașterea dreptului inalienabil al fiecărui popor de a-și alege liber, fără nici un amestec din afară, calea proprie de dezvoltare, pentru lichidarea împărțirii lumii în țări bogate și sărace, pentru edificarea unei noi ordini economice internaționale.

Comitetul Politic Executiv a aprobat în întregime înțelegerea la care s-a ajuns în timpul vizitei și a stabilit măsuri pentru traducerea lor în viață, în scopul amplificării relațiilor de prietenie și colaborare dintre Partidul Comunist Român și Partidul Comunist din Cehoslovacia, dintre Republica Socialistă România și Republica Socialistă Cehoslovacă, în interesul celor două popoare, al cauzei socialismului și progresului în lume.

★

În continuare, tovarășul Nicolae Ceaușescu a prezentat o informare cu privire la vizita oficială de prietenie efectuată în țara noastră de președintele Republicii Ghana, dr. Hilla Limann.

Comitetul Politic Executiv a aprobat întru totul rezultatele fructuoase ale convorbirilor dintre președinții Nicolae Ceaușescu și Hilla Limann, desfășurate într-o atmosferă de caldă prietenie, simț și înțelegere reciprocă, apreciind că ele reprezintă o contribuție de seamă la întărirea continuă a colaborării dintre România și Ghana, în interesul ambelor țări și popoare, al cauzei păcii, cooperării și

înțelegerii între națiuni. S-a subliniat că rezultatele rodnice ale dialogului româno-ghanez la nivel înalt își găsesc o pregnantă expresie în documentele încheiate, în înțelegătorile convenite între cei doi șefi de stat.

În acest sens, Comitetul Politic Executiv a evidențiat importanța și semnificația Declarației comune, semnata de președinții Nicolae Ceaușescu și Hilla Limann, care reafirmă voiața României și Ghanei de a extinde și întări colaborarea, atât pe plan bilateral cit și în sfera vieții internaționale, pe baza principiilor deplinei egalități în drepturi, respectului independenței și suveranității naționale, neamestecului în treburile interne și avantajului reciproc. Totodată, a fost reliefată însemnătatea acordurilor și măsurilor stabilite pentru extinderea cooperării — îndeosebi în domeniile agriculturii, industriei extractive, petrolere, petrochimice, construcțiilor de mașini, industriei forestiere ș.a. — pentru intensificarea și diversificarea legăturilor economice.

A fost apreciată, de asemenea, hotărârea de a se sporii contactele între cele două țări, precum și în domeniile științei, învățămîntului, culturii și în alte sfere de activitate.

În același timp, Comitetul Politic Executiv și-a manifestat deplinul acord față de concluziile la care au ajuns președinții Nicolae Ceaușescu și Hilla Limann într-o serie de probleme actuale ale vieții internaționale. Comitetul Politic Executiv și-a exprimat profunda satisfacție pentru faptul că, în timpul convorbirilor, cei doi șefi de stat au dat glas dorinței României și Ghanei de a conlucra tot mai strins pe arena mondială pentru a contribui activ la diminuarea tensiunii din viața internațională, la reluarea și continuarea politicii de destindere, colaborare și respect al independenței naționale, la soluționarea pe cale politică, prin tratative, a stărilor de încordare și conflict, la realizarea dezarmării, în primul rînd a dezarmării nucleare, la lichidarea subdezvoltării și instaurarea unei noi ordini economice internaționale, la statornicirea unui climat de pace, securitate, cooperare și înțelegere în Europa, Africa și în întreaga lume, la înlăturarea năzuințelor de pace, independență și progres ale tuturor popoarelor.

Aprobind în unanimitate documentele și înțelegătorile convenite cu prilejul vizitei, Comitetul Politic Executiv a stabilit măsuri pentru înlăturarea în bune condiții a obiectivelor de colaborare și cooperare prevăzute pentru dezvoltarea susținută a relațiilor româno-ghaneze, corespunzător dorinței și aspirațiilor celor două țări și popoare.

★

Comitetul Politic Executiv a soluționat, de asemenea, probleme ale activității curente de partid și de stat.

ACTUALITATEA ÎN LUME

Schimb de mesaje între președintele României și suveranul Malaeziei

KUALA LUMPUR 26 (Agerpres). — Un schimb de mesaje între tovarășul Nicolae Ceaușescu, președintele Republicii Socialiste România, și maiestatea sa sultan Haji Ahmad Shah Ibn Al-Marhum Sultan Abu Bakar, suveranul Malaeziei, a fost prilejuit de primirea noului ambasador al țării noastre

la Kuala Lumpur, Ion Cotot, cu ocazia prezentării scrisorilor de acreditare. În cadrul întrevederilor a fost apreciată pozitivă evoluția ascendentă a relațiilor româno-malaeziene, reafirmându-se dorința ambelor părți de a dezvoltarea în continuare colaborarea bilaterală pe multiple planuri.

MEMENCO

TV

FILME

PETROȘANI: 7 No-
iembrie: Scurt popas;
Republica: Prietenii
mei, indienii; Unirea:
Fata morgana.

PETRILA: Mașina
 timpului.

LONEA: Capcana
 mercenarilor.

ANINOASA: Caută
 vintul.

VULCAN — Luceafărul: Toate fetele mele;
Muncitoresc: Ultima
jertfă.

LUPENI — Cultural:
Nervi de oțel; Mun-
citoresc: Sub constela-
ția gemenilor.

URICANI: Lancea de
 argint.

16,00 Fotbal: Dinamo —
F.C. Argeș. Trans-misiune directă
de la București.

17,50 Tragerea prono-expres.

18,00 Telescoala.

18,25 Mult e dulce și

frumoasă limba

ce-o vorbim.

18,50 1001 de seri.

19,00 Telejurnal.

19,25 Actualitatea eco-

nomică.

19,45 Omul și sănăta-

tea.

20,10 Fapte de eroi al

muncii și vieții

socialiste.

20,35 Telectinemateca.

Ciclul: „Marș ac-

tori”. 26 de zile

din viața lui Dos-

toievski. Produc-

ție a studiourilor

sovietice.

22,05 Telejurnal.



CETAȚENI!

Predind sticlele și borcanele goale magazinelor alimentare și de legume-fructe

- la schimb
- contra marfă
- sau numerar

contribuiți la reintroducerea în circuitul economic a unor importante resurse materiale.

Mica publicitate

VIND Dacia 1300, fabricația 1971, telefon 41844. (490)

VIND motocicletele BMW 600 cmc și BMW 350 cmc stare bună, Viorel Popa, strada Republicii 160 Petrița. (491).

PIERDUT legitimație de serviciu pe numele Buțucă Nicolae, eliberată de I.M. Lupeni. Se declară nulă. (489)

PIERDUT legitimație de serviciu pe numele Manolescu Maria, eliberată de

Fabrica de confecții Vulcan. Se declară nulă. (492)

PIERDUT legitimație de serviciu pe numele Luță Ștefan, eliberată de I.M. Vulcan. Se declară nulă. (493)

PIERDUT legitimație de serviciu pe numele Bobos Haynal, eliberată de I.T. Petroșani. Se declară nulă. (494)

PIERDUT legitimație de serviciu pe numele Pall Aurelia, eliberată de Fabrica de confecții Vulcan. Se declară nulă. (495)

ANUNȚ DE FAMILIE

Părinții, frații, surorile și cumnații, copiii și nepoții anunță că în 27 mai 1981 se împlinesc un an de cînd ne-a părăsit pentru totdeauna iubitul nostru fiu, frate, tată și unchi

AUREL ȘERBAN

Îi vom păstra veșnică amintire. (488)