

Consiliul oamenilor muncii

DECIZIE ■ ACȚIUNE ■ FINALITATE
Aleșii minerilor — participanți activi la
înfăptuirea actului de autoconducere

Importantă formă de manifestare a democrației socialiste în acțiune, consiliile oamenilor muncii din întreprinderile miniere trebuie să-și exercite rolul de conducător al procesului de producție „din interior” tocmai prin participarea activă a reprezentanților minerilor, oameni ai muncii aleși și desemnați de oamenii muncii pentru a reprezenta în organele de conducere colectivă.

Prin propunerile formulate — propuneri izvorâte din înseși necesitățile producției și în urma consultării cu cei care i-au ales să-i reprezinte — minerii prezenți în c.o.m. își aduc o contribuție de seamă la so-

lucionarea problemelor cu care se confruntă colectivele pe care le reprezintă.

La mina Lupeni calitatea cărbunelui frământă întregul colectiv, pentru că este vorba de calitatea cărbunelui cocsificabil, motiv în plus să constituie tema de analiză în c.o.m. La dezbateri — reprezentanții aleși de oamenii muncii vin cu propuneri menite să conducă la îmbunătățirea calității cărbunelui. Minerul șef de brigadă Costache Grigore (plus 1467 tone pe primele 5 luni ale acestui an) propune și susține, cu fermitatea argumentelor, să se aleagă Pisira (sterilul) la front, iar Ion Budilicea-

nu, un alt șef de brigadă, ca de altfel și maiorul Dumitru Marin, prezentau experiența dobândită, de colectivele în care-și desfășoară activitatea, privind îmbunătățirea calității cărbunelui prin trecerea la podirea tavanului în abataje și puscarea selectivă a frontului, prin reducerea umidității cărbunelui aplicând măsuri de captare a apelor din subteran.

Deși mina Paroșeni are vechi tradiții în mecanizarea complexă a abatajelor, unul dintre ve-

Brigada de reporteri
D. GHETA, A. HOFFMAN,
C. GRAURE, T. ARVINTE

(Continuare în pag. a 2-a)

Vrednicie minerească

Burnița de dimineață nu a frinat energia oamenilor. Trebuiau să se încadreze în termen. În curtea minei Uricani forțată mare. Înainte de raportul mare directorul electromecanic, ing. Petru Costinaș spunea unui ortac cu cască albă: „Astăzi și mâine trebuie să instrui personalul care va lucra cu complexul „gigant”. Atenție mare la cei patru combaineri. Verificați amănunțit modul cum răspund organele combinei la comenzile prin radio”.

Teodor ARVINTE

(Continuare în pag. a 2-a)



În întâmpinarea Congresului consiliilor oamenilor muncii

Angajare fermă pentru creșterea producției de cărbune

I.M. ANINOASA Redresarea grabnică a activității productive

Departa de a reflecta posibilitățile colectivului, ca și dotarea minei cu complexe mecanizate, combine și alte utilaje moderne, noile tehnologii folosite la extracția cărbunelui, pregătirea profesională a personalului, bilanțul făcut în informarea prezentată în adunarea generală de consiliul oamenilor muncii de la I.M. Aninoasa a cuprins realizări slabe la aproape toți indicatorii producției. Planul pe întreprindere nu a fost realizat, în cele cinci luni, cu peste 68 000 tone de cărbune; cu excepția sectorului V toate celelalte sectoare au rămas sub plan cu rezerve de producție între 11 și 20 000 tone de cărbune; 27 brigăzi miniere nu și-au îndeplinit sarcinile, productivitatea muncii planificată pe întreprindere a fost realizată în proporție de numai 84,4 la sută datorită folosirii necorespunzătoare a utilajelor și existenței u-

Dind glas sentimentelor de dragoste și înaltă prețuire față de secretarul general al partidului, voinei întregii noastre clase muncitoare, participanții la adunările generale au propus în unanimitate ca tovarășul NICOLAE CEAUȘESCU să fie reinvestit în înalta funcție de președinte al Consiliului Național al Oamenilor Muncii.

nor deficiențe în organizarea producției și a muncii, în utilizarea timpului de lucru. De asemenea, în bilanțul negativ s-a înscris rebutarea a peste 33 000 tone de cărbune. Atât în informare cât și în cadrul dezbaterilor a fost criticat faptul că indicele de utilizare a combinelor se menține scăzut (32 la sută), că în sectorul I s-a întârziat cu

I. BALAN

(Continuare în pag. a 2-a)

I.M. LIVEZENI Disciplina, deziderat prioritar

„Momentul” organizatoric al adunării oamenilor muncii de la mina Livezeni a durat aproape o... oră, ilustrând parca principala țară care afectează activitatea întreprinderii. S-a strigat „catalogul”, ca la clasele mici, concluzia care a rezultat trebuie să dea de gândit organizațiilor de partid și de sindicat — foarte mulți absenți, majoritatea... maiștri și chiar ingineri, deci conducători și organizatori ai locurilor de muncă.

Pornind de la materialul prezentat, purtătorii de

„HUILĂ — Reporter în post fix
Cimpu lui Neag”
Se recuperează din minusul înregistrat la descoperțare
Trimisul nostru pe șantier relatează:
Vineri, 12 iunie s-au excavat 7896 mc steril, reducându-se minusul înregistrat la acțiunea de descoperțare la 1500 mc. La cărbune au fost excavate și transportate 765 tone de cărbune, dar stocul de 1000 tone din gara Bărbăteni, rămâne neatins datorită „bunăvoinei” I.P.C.V.J. Oare pînă cînd va trebui să insistăm pentru preluarea cărbunelui de la cariera Cimpu lui Neag? Este chiar așa de greu de înțeles că acțiunea „Huila — Cimpu lui Neag” trebuie sprijinită la nivelul importanței economice pe care o are?
Alte probleme deosebite ce se ridică în organizarea procesului de producție în șantier. Este greu de înțeles „neînțelegera” care persistă de câteva zile între reprezentanții I.T.A. și S.T.R.A., adică, mai pe înțeles, una raportează M.T.Tc., alta șefii de schimb care răspund de activitatea din șantier. Se scriu rapoarte și de o parte și de alta, care nu „bat” ca cifre și realizări... Unii raportează că tot parcul auto este în perfectă stare, alții raportează că n-au cu ce lucra pe șantier. Unii raportează că starea utilajelor este bună, alții raportează că unele dintre ele „trag pe dreapta”. Și tot așa... Trebuie să se ajungă la o înțelegere în folosul activității, care după cum se știe, e comună.
Mircea BUJORESCU

Urgențe pe șantierele de investiții

Termoficarea

Datorită seriozității și răspunderii cu care a acționat conducerea termocentralei Paroșeni pentru rezolvarea numeroaselor probleme de transformare a celor două grupuri, în săptămîna viitoare vor începe probele tehnologice. Cu alte cuvinte, agentul termic va fi asigurat în mod cert conform graficului de execuție. Centrul de greutate al problematicei termoficării Petroșaniului cade acum pe magistrala. Din investigația făcută vineri, de-a lungul conductelor magistralei s-au constatat însă lucruri destul de îngrijorătoare. În

zona dintre preparația Corolești și Iscomi, la obiectivele 3 și 4 lucrul era întrerupt. În Petroșani, deși sint eliberate mai multe din amplamentele punctelor termice, constructorul nu avea repartizată forța de muncă decît la un singur punct termic. Mergînd pe firul acestor constatări am cerut explicații factorilor de decizie. „Din totalul de mai bine de 200 de constructori — ne explică tovarășul Nicolae Nemes, șeful șantierului Trustului Energoconstrucții, nu au fost utilizați în săptămîna

Viorel STRAUȚ

(Continuare în pag. a 3-a)

Complexul sportiv municipal

La stadionul de fotbal cu 15 000 de locuri, obiectiv principal al complexului sportiv municipal, și la amenajările aferente acestuia, au fost înregistrate în ultimele zile noi fapte de muncă semnificative. Consemnăm în primul rînd cîteva asemenea fapte ai căror autori sint constructorii de la I.C.M.M., unitate care și-a asumat sarcina de a realiza, cu sprijinul altor colective, noua dotație sportivă a municipiului. Cronică activității constructorilor s-a întregit deci în ultimele două săptămîni cu atingerea unor cote de execuție ce depășesc 70 la sută din volumul de tencuie aferent spațiilor de cazare din tribuna A și de montare a împrejmirii din beton a incintei complexului, cu

Toma ȚĂȚARCA

(Continuare în pag. a 3-a)

În sprijinul candidaților la concursul de admitere în Institutul de mine

Peste cîteva zile absolvenții liceelor vor susține bacalaureatul, urmat de un alt moment important, concursul de admitere în învățămîntul superior, care reprezintă o etapă finală în procesul de orientare profesională. În această perioadă tinerii sint profund interesați să cunoască ce posibilități de formare se află mai întîi aici, în Valea Jiului, iată de ce ne-am adresat tovarășului prof. dr. ing. Dumitru Fodor, rectorul Institutului de mine din Petroșani, instituție cu mare prestigiu universitar și științific, care va marca în această toamnă 33 de ani de existență în Valea Jiului.

— Care sint informațiile principale despre Institutul de mine din Petroșani, pe care trebuie să le cunoască un candidat?

— Institutul nostru are două facultăți: de mine și de mașini și instalații miniere. În cadrul lor există secția de ingineri și subingineri a tît pentru învățămîntul de zi, cît și s e r a l. Precizez că și în anul acesta se dă concurs la secția de ingineri — învățămînt seral din cadrul Facultății de mașini și instalații miniere, secție neprezentată în broșura „Admiterea în învățămîntul superior — ediția 1981”.

— Există vreo noutate, privind admiterea în Institutul de mine, față de anul trecut?

— Avem o precizare no-

uă privind candidații care optează pentru învățămîntul seral. La concursul de admitere pentru învățămîntul tehnic seral vor fi înscriși candidații care fac dovada că lucrează nemijlocit în producție, în meserii legate de profilul sau specializarea pentru care optează, inclusiv cei integrați în unități direct productive, subordonate unor institute de cercetare sau unor instituții de învățămînt superior, precum și cei care lucrează în unități direct productive din sectoarele cooperatiste.

— Ce particularități are concursul de admitere în Institutul de mine în comparație cu alte institute de învățămînt superior?

— Așa cum s-a precizat și în broșura „Admiterea în învățămîntul superior — 1981”, candidații pentru concursul din Institutul de mine vor fi supuși la o examinare medicală specială și la probe de rezistență fizică. Examenul medical va trebui să ateste faptul că sint apti pentru specialitatea pentru care optează. Probele fizice, obligatorii pentru toți candidații, se dau înaintea examenului scris și au rolul de a verifica rezistența fizică și capacitatea de efort, avînd caracter eliminatoriu.

Interviu realizat de ing. Ioan Iulian IRIMIE, șef de lucrări la Institutul de mine

(Cont. în pagina a 3-a)

(Continuare în pag. a 2-a)

ZIUA MILIȚIEI

32 DE ANI ÎN SLUIBA POPORULUI

Sărbătorirea „Zilei Milii” are loc, în acest an, în climatul de efervescență creatoare prin care întregul nostru popor, strins unit în jurul partidului, al secretarului său general, tovarășul Nicolae Ceaușescu, comandantul nostru suprem, își mobilizează energiile pentru înfăptuirea istoricelor hotărâri ale celui de-al XXII-lea forum al comunistilor.

Încă de la înființare, în 1949, miliția — sub conducerea și îndrumarea permanentă a partidului — și-a îndeplinit cu cinste sarcinile de mare răspundere cu care a fost investită, orientându-se munca pentru apărarea marilor cuceriri revoluționare ale poporului, a prefacerilor economice și sociale ce au avut loc în țara noastră. În scopul menținerii unui climat de ordine și liniște publică corespunzător cerințelor etapelor parcurse în dezvoltarea societății.

Sarcinile și indicațiile deosebit de prețioase, izvorite din documentele de partid, au o puternică înrădăcinare dinamică în supra-cadrelor de miliție, mobilizându-le pentru aplicarea cu strictețe a măsurilor stabilite de partid și de stat pe linia apărării proprietății socialiste, a bunurilor întregului popor și a celor personale ale cetățenilor, a ordinii și liniștii publice. În acest sens, organele de miliție sunt preocupate permanent de perfecționarea continuă a stilului, metodelor și mijloacelor de muncă, de întărirea colaborării cu celelalte orga-

ne de stat, cu organizațiile obștești și factorii de conducere din întreprinderi și instituții, de diversificarea și dezvoltarea conlucrării cu masele largi de oameni ai muncii, condiții esențiale ale creșterii eficienței muncii de prevenire a faptelor antisociale, ale respectării stricte a legilor țării.

Cadrele de miliție din municipiul Petroșani — prin tot ceea ce fac — asigură respectarea strictă a Constituției, a legilor țării, a drepturilor și intereselor legitime ale fiecărui cetățean, acționând pentru înlăturarea oricărui abuz și ilegalitate. În același timp, asigurarea legalității și ordinii de drept se bazează pe o atitudine intransigentă, fermă, față de orice încălcare a legilor, pe creșterea vigilenței, față de manifestările incompatibile cu normele de conviețuire socială.

Organele de miliție din Valea Jiului vor depune eforturi sporite pentru îndeplinirea la cote calitative superioare a sarcinilor ce le revin din documentele Congresului al XII-lea, din celelalte documente de partid și de stat, din ordinele și indicațiile secretarului general al partidului, tovarășul Nicolae Ceaușescu, cu privire la dezvoltarea capacității de acțiune, în vederea prevenirii infracțiunilor și apărării cu fermitate a înaltelor comandamente ale societății noastre.

Lt. col. Emil CICIC
comandantul miliției
municipiului Petroșani

Aleșii minerilor — participanți activi la înfăptuirea actului de autoconducere

(Urmare din pag. 1)

teranii introducerii și folosirii acestei tehnologii de lucru, Titu Teacenco, critica un aspect care și-a făcut loc în ultima vreme în operațiunile de introducere și montare a utilajelor complexe: absența oamenilor din brigada la montare și faptul că totul este lăsat în seama formației „service”. Argumentele de neconștientă prezentate și izvorite diatr-o bogată experiență care-i conferă competență profesională deosebită au condus la adoptarea propunerii formulate de el: minerii brigăzii să participe efectiv la introducerea și montarea utilajului.

O altă propunere valoroasă adoptată de organul colectiv de conducere de la mina Lonea de această dată, a fost făcută, tot din domeniul mecanizării complexe, de către șeful de brigadă Ioan Cojocariu: organizarea muncii la fronturile dotate cu complexe mecanizate să fie făcută pe bază de grafice ciclice,

care a devenit cunoscută sub numele de „ciclograma Cojocariu”, propunere preluată și aplicată și de alți șefi de brigadă de la mina Lonea.

Nici reprezentanții oamenilor muncii din investiții nu pierd nici o ocazie, înțelegând prin aceasta ședințele consiliilor oamenilor muncii, de a face propuneri venite să conducă la îmbunătățirea procesului de producție din acest gen de activitate. Ilie Chiron, miner șef de brigadă de la Vulcan, propunea ca separarea nisipului de balast să se facă în depozit, mergând mai departe chiar prin solicitarea de a se crea condiții optime în activitatea de transport C.F.R. care servește întreaga mină.

Exemplele ar putea continua, ele demonstrând că majoritatea reprezentanților oamenilor muncii din organele colective de conducere au înțeles care este rolul și rostul lor în aceste organisme ale largului democratism în acțiune prin propunerile elaborate, po-

ziția luată și intervențiile făcute în timpul dezbaterilor. Spunem, majoritatea și nu toți reprezentanții pentru că datorită slabei pregătiri a ședințelor, mai sînt încă unii aleși ai oamenilor muncii care fie că nu au nici o părere de exprimat în c.o.m., fie că uneori ridică probleme lipsite de interes general și care vizează doar locul său de muncă sau fac propuneri cu totul în afara subiectului supus dezbaterii. Uneori, și mai simplu, nu iau cuvîntul deloc. Spre exemplu, la mina Dilja, Vasile Blag, miner șef de brigadă, la dezbaterile privind analiza capacităților de producție pe secțoare și a efectivelor (din anul 1980) pentru realizarea planului de producție pe trimestrul I 1981, spunea că abatajul unde lucrează formația pe care o conduce va trece prin unele greutăți și considera că producția prevăzută este prea mare pentru început. Vasile Zaharia, de la aceeași întreprindere, singurul lucru care l-a a-

vut de spus cu privire la stadiul îndeplinirii programului de măsuri pentru desfășurarea normală a procesului de producție în perioada de iarnă era... să se lege cămile de la cantină de chiuvețe, cu un lanț, iar pe Valerian Maxim, de asemenea miner, nu l-am găsit într-un an (1980), în nici un proces-verbal întocmit la ședințele c.o.m., să fi luat cuvîntul la problemele principale supuse dezbaterilor.

La mina Uricani, Constantin Modilcă, șef echipă, lăcătuș, de la sectorul de transport, în decurs de un an (toată anul 1980) nu a luat cuvîntul niciodată, ca de altfel nici în acest an, iar Iosif Brinzău, șef de brigadă, în 1980, a luat cuvîntul o singură dată. De fapt, la mina Uricani, în cele cinci ședințe ale c.o.m. au participat la dezbateri doar patru reprezentanți ai oamenilor muncii. Credem că aceste date spun suficient de mult pentru a nu mai fi nevoie de vreun comentariu.

Instantaneu de muncă din cadrul secției de montaj a combineelor de abataj de la I.U.M. Petroșani.

St. NEMECSEK

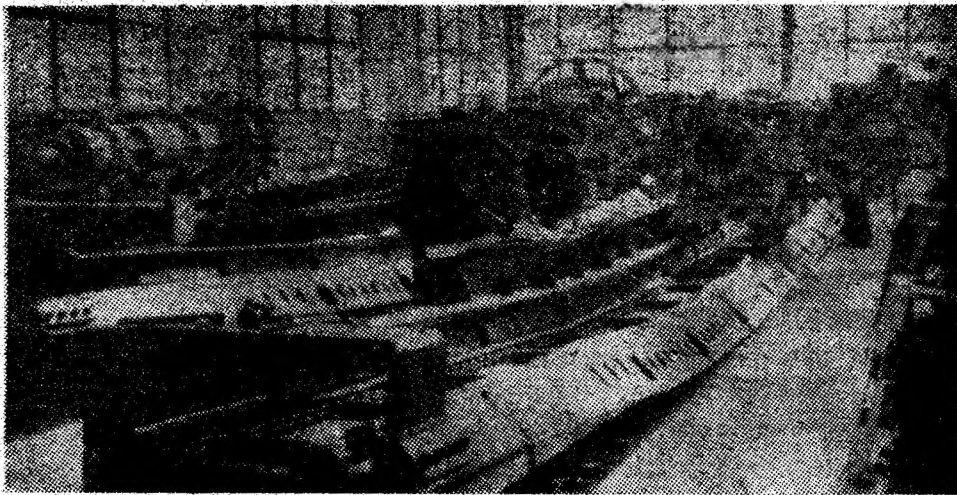

Redresarea activității productive

(Urmare din pag. 1)

peste o lună echiparea abatajului frontal 15—14, din lipsa echipamentului de susținere, a șilpilor S.V.J. — 315, că în sectorul III lucrările de pregătire au rămas în urmă, că se manifestă indisciplina în toate secțoarele, absențele nemotivate menținându-se la un nivel ridicat (40 în medie pe zi), și se comit încălcări ale normelor de protecția muncii.

Criticând fără înconjur neajunsurile, luînd poziție autocritică față de propriile lipsuri și neîmpliniri din activitate, numeroși participanți la discuții, dînd expresie concretă a firmării democrației mun-

ciorești în momentele hotărîtoare pentru destinele producției și bunului mers al treburilor în întreprindere, au făcut numeroase propuneri vizînd finalizarea întregii munci productive din brigăzi și secțoare, sub conducerea organizațiilor de partid și cu sprijinul grupelor sindicale, pentru redresarea extracției de cărbune sub toate aspectele. Spicuim din marea număr de propuneri: să se dea în dotarea sectorului I o mașină de încărcat și să se îmbunătățească aprovizionarea cu piese de schimb, să fie completate efectivele în abataje în vederea plasării lor normale (Zianu Hodor). Trebuie îmbunătățit aerajul la abatajul nr.

4, schimbat de urgență lanțul uzaț al transportorului (Francisc Nemes). Lemnul pentru stîlpi să fie fasonat la suprafață și să se acorde mai mare atenție calității reparațiilor la vagonete și alte utilaje (Dumitru Luca). „Vom pune în funcțiune cu o lună mai devreme cel de-al doilea abataj frontal, cu combină, crescînd astfel producția cu 300 tone pe zi. La cele 1000 tone realizate peste plan vom adăuga alte 1000 de tone pînă la sfîrșitul anului” (Ion Solga, șeful sectorului V). Mulți alți participanți la discuții ca brigadierul Grigore Bădescu, maistrul Lincă Pandele, inginerii Petru Munteanu și Ion Sichițiu, Gheorghe Davidescu, director tehnic al C.M.V.J. s-au referit la necesitatea punerii accentului pe folosirea tuturor rezervelor de creștere a vitezelor de avansare în abataje și a productivității muncii, întărirea disciplinei, luarea tuturor măsurilor pentru grabnica redresare a activității productive și îndeplinirea planului la cărbune.

Disciplina, deziderat prioritar

(Urmare din pag. 1)

Livezeni nu duce lipsă de utilaje, dimpotrivă mecanizarea complexă a lucrărilor din subteran are un cîmp larg de afirmare. Munca cu omul, necesitatea unei susținute activități de educație în spiritul folosirii eficiente a timpului productiv, iată căile fertile pentru efectuarea unui salt calitativ în activitatea tuturor brigăzilor și secțoarelor. Lipsa de personal și slaba calificare a unor meseriași pot fi eradicate prin cursuri de calificare la locul de muncă și policalificare, stă în puterea colectivului de muncă de a hotărî și întreprinde măsurile eficiente de redresare. Tonul critic și autocri-

tic, înalta responsabilitate muncitorească, luciditatea politică manifestată de minerii și specialiștii, în discuții, lasă să se întrevadă că stilul și metodele de muncă ale consiliului oamenilor muncii de la mina Livezeni necesită îmbunătățiri calitative, care să se soldeze în planul producției cu rezultate demne de consențat, dar care să aibă și un reflex permanent în conștiința oamenilor muncii, mobilizarea lor conștientă, autodepășirea continuă în deprinderea tainelor meseriei de miner-tehnician, condiție esențială a mineritului modern românesc, statuată în îndemnuri și acțiuni practice de secretarul general al partidului nostru.

Vrednicie minerească

(Urmare din pag. 1)

Inginerul Petru Hanciu, căruia i se adresa directorul, a dat din cap aprobator, după care și-a pus echipa la treabă.

Pe platoul din fața birourilor minei mai rămăseseră doar patru secții, combina și pompa de presiune. Celelalte 63 de secții erau duse în abatajul de la stratele 17—18 de echipele lui Petru Mandriș, Felix Csavlovics, Nicolae Lică și Traian Nan. „Nu a fost tocmai ușor — ne mărturisea maistrul principal mecanic Ilie Amărăței — transportul acestor secții care fiecare cîntărește 20 tone. Au fost concepute platforme speciale cu trailer de către inginerii Nicolae Voin și Francisc Heghedus care au fost realizate chiar în atelierul mecanic. Și troliile de 16 tone au fost redaptate la profilul lucrărilor miniere. Chiar și profilul galeriilor a suferit modificări pe fluxul de transport al complexului. Inginerul Iacob Stoica, șeful sectorului II a urmărit îndeaproape modificările galeriilor”.

Directorul tehnic al minei ing. Traian Avramescu, ne-a informat că maistrul Ilie Amărăței va fi șeful de brigadă al celui mai modern utilaj cunoscut în abatajele minelor din Vale. De aceea a participat încă din fazele de probă executate, la suprafață, la demontarea, transportul și montarea în subteran a complexului. La aceste operații au participat majoritatea ortacilor din viitoarea brigadă complexă. O parte dintre aceștia i am întilnit la pupitrul de comandă, dînd comenzi scurte și precise: „reglați organul tăietor, să nu taie din tavan”, „măriți presiunea la pompă”! Și combainierii Victor Moldovan, Ernest Dobay, Constantin Corbeanu și Ludovic Pleșa acțio-

nau cu promptitudine. Privesc cu admirație îndeplinirea acestor oameni. Vor reuși ei să stăpînească în totalitate acest complex gigant, cu comenzi automate, vor stăpîni forța celor 632 cai putere ai „uriazului” pentru a obține cu el maximum de randament? Inginerul Hanciu ne-a ghicit parcă întrebarea nerostită venind cu precizarea: „Nu este ceva care să depășească competența acestor oameni. În orice caz a fost o bună colaborare între muncitorii noștri și specialiștii”. La rîndul lui Dobay, viitorul combainier, a adăugat: „Sînt fericit că vom lucra cu acest complex gigant! Inșușindu-ne o tehnică nouă toți cei care vom lucra cu el, simțim nevoia de auto-depășire. De aceea prin pregătirea noastră profesională vom asigura funcționarea sigură a complexului cu care a fost dotată mina Uricani”.

Vă informăm

◆ **MODERNIZARE EDILITARA.** Începînd de mîine, 15 iunie, pe șantierul noului bulevard din centrul civic al municipiului Petroșani se va trece la așternerea imbrăcămintei de asfalt, pe primul tronson de la podul Maleia pînă la intersecția

cu strada N. Bălcescu. Așteptăm conducătorii auto să respecte restricțiile de viteză necesare pentru evitarea oricărui accident.

◆ **PRODUSE DE SEZON.** În prima parte a lunii iunie, prin unitățile de desfacere a legumelor și fructelor ce aparțin de C.P.V.I.L.F. Petroșani, au fost puse la dispoziția oamenilor muncii din Valea Jiului 67 tone de roșii, 49

tone castraveți, 27 tone varză, 17 tone ceapă verde și 58 tone căpșuni. În această lună unitățile de desfacere a legumelor și fructelor vor mai oferi populației 300 tone varză, 200 tone roșii, 200 tone cartofi timpurii, 100 tone ceapă verde, 50 tone castraveți, 30 tone fructe și alte produse.

◆ **INTILNIRI.** În ziua de 12 iunie brigada științifică a Casei de cultură din Petroșani a organizat o întilnire între minerii de la

I.M. Livezeni și academicienii anul Eugen Macovski. Invitatul a vorbit minerilor despre apariția vieții pe Terra. La invitația brigăzii științifice, academicianul Eugen Macovski a avut ieri întilniri cu minerii de la I.M. Vulcan și ingineri din cadrul C.M.V.J.

Rubrică redactată de
D. CRIȘAN

Vă informăm

În sprijinul candidaților la concursul de admitere în Institutul de mine

(Urmare din pag. 1)

— In ce constau aceste probe de rezistență fizică?

— Pentru băieți — **Candidații la învățământul de zi:** ucare pe fringhie 4 metri, cu ajutorul mînilor și picioarelor; alergare 1000 m plat în 3'35"; **candidații la învățământul seral:** urcare pe fringhie 4 metri, cu ajutorul mînilor și picioarelor; alergare 1000 m plat în 4'30". **Pentru fete — candidații la învățământul de zi, fie la seral:** din poziție ațrnată cu spatele la scară fixă, 15 ridicări ale genunchilor îndoiiți la abdomen; alergare 800 m plat în 4'20". Experiența anilor trecuți arată faptul că probele nu sînt dificile, presupunînd doar existența unui antrenament inițial ca la oricare altă probă sportivă.

— Care este perioada de înscriere la concurs și ce acte sînt necesare?

— Înscrierile încep la 5 iulie și se încheie în 11 iulie (ora 13) desfășurîndu-se în cadrul programului de lucru al secretariatelor facultăților (7,30—14,30). Actele necesare înscrierii vor fi prezentate într-un dosar plic, care va trebui să cuprindă: copie legalizată după certificatul de naștere; diplomă de bacalaureat sau diploma echivalentă cu aceasta, în original (pentru absolvenții de liceu din promoția 1981: adeverință tip că au absolvit liceul și au promovat examenul de bacalaureat); adeverință medicală tip, eliberată de cabinetele medicale școlare sau de dispensarul teritorial de care aparțin, vizată de comisia medicală care se constituie în perioada de înscriere la cabinetul medical studentesc; adeverință de recrutare, livretul militar, adeverință de înapt pentru serviciul militar sau adeverință de aminare de la incorporare pe cel puțin un an de la data începerii anului universitar curent; trei fotografii tip buletin de identitate (3/4 cm). Candidații care optează pentru cursurile serale vor prezenta o adeverință eliberată de întreprindere, sub semnătura conducătorului întreprinderii, din care să rezulte că lucrează nemijlocit în producție, în meserii legate de profilul sau specializarea la care candidază. Absolvenții de liceu, promoția 1981, pot fi înscriși la seral, pe baza actului de repartizare în produc-

ție sub rezerva prezentării adeverinței de încadrare în locul de muncă repartizat pînă la data începerii anului universitar. Pentru înscrierile la concurs, candidații vor completa o cerere tip de înscriere, în care vor menționa: facultatea și profilul de învățământ la care doresc să concureze, specializarea din cadrul facultății și profilul respectiv în ordinea de preferință și disciplina de concurs la alegere pentru care optează (fizică sau o disciplină de specialitate); situația militară (incorporabil sau neincorporabil); candidații din rîndul naționalităților conlocuitoare vor preciza disciplinele pe care le-au studiat în liceu în această limbă.

— Cînd și unde se susțin probele fizice?

În perioada de înscriere la concurs și în ziua imediat următoare. În acest scop candidații vor fi programați la probele de rezistență fizică imediat după depunerea dosarului de înscriere la concurs. Probele se dau în sala de sport „Institutului și pe terenul bazei sportive „Știința”. Candidații nerezusiți la probele fizice au posibilitatea să se înscrie la alte facultăți, unde ele nu se cer.

— Cînd începe concursul de admitere și ce amănunte rețineți despre concursul de admitere?

— Concursul de admitere începe la 15 iunie 1981, iar planificarea examenelor va fi afișată la institut. Timpul destinat pentru elaborarea unei lucrări scrise este de 3 ore, socotit din momentul în care subiectele au fost transcrise integral pe tablă. În zilele de examen, candidații vor fi prezenți la institut cu o oră mai devreme față de începerea examenului, în scopul îndeplinirii formalităților de ocupare a locurilor în sălile de concurs. Toți candidații vor trebui să aibă la ei legitimația de concurs (emisă de secretariatele facultăților odată cu înscrierea), buletinul de identitate, rechizite de scris și desen. Se admite folosirea pentru scris doar a cernelei sau a pastei albastre, iar pentru desen creionul negru. Se interzice folosirea minicalcutoarelor sau a riglelor de calcul.

— Cînd se afișează rezultatele?

— Acțiunea de corectare a lucrărilor și de calcul a mediilor trebuie să se

încheie cel mai tîrziu în 28 iulie. Deci în această perioadă se vor comunica și rezultatele. Evident data și ora precisă se vor anunța prin afișare, fiind dependente de un număr foarte mare de factori; numărul candidaților înscriși, caracterul subiectelor de concurs etc.

— Pentru tipul de învățământ seral se pot prezenta la concurs și candidații din alte centre miniere ale țării?

— Bineînțeles, concursul este deschis tuturor celor care îndeplinesc condițiile necesare. Pentru candidații reușiți se va pune problema transferării în unitățile miniere sau constructoare de utilaj minier din Valea Jiului.

— Cum se va face repartizarea candidaților în cadrul profilului?

— În cadrul unui profil de învățământ, candidații pot prezenta opțiuni pentru diferite specializări fiind repartizați pe aceste specializări în ordinea mediilor obținute. La Institutul de mine, fiind singur în profil, acest lucru nu se aplică. Există totuși posibilitatea ca prin reglementări ulterioare, în caz că numărul de locuri nu va fi completat în urma concursului, candidații care depun opțiunii pentru secții ale Institutului de mine și dau concurs în alte centre universitare, să fie repartizați la noi.

— Ce posibilități de specializare există pentru un candidat devenit student?

— În conformitate cu cerințele industriei miniere, studenții secțiilor de ingineri se pot orienta, începînd din anul IV, pentru unele grupe opționale urmînd cursuri diferențiate. Astfel, studenții Facultății de mine au posibilitatea de a alege grupele opționale de mine, topografie minieră și prepararea cărbunilor și minereurilor, iar studenții de la Facultatea de mașini și instalații miniere pot opta pentru grupele de tehnologia construcțiilor de mașini miniere, automatizări în industria minieră și exploatarea și întreținerea utilajului minier.

— Ce ne spuneți despre condițiile de studiu și viață ale studenților?

— Institutul de mine din Petroșani are înmatriculați aproape 3600 de studenți. Acestora le stau la dispoziție 37 laboratoare, un atelier școală, o bibliotecă cu 300 000 volume, 6 cămine studentești, 3 cantine, clubul cultural, baza

sportivă și un personal didactic cu o bogată experiență profesională și competență științifică. Programele de învățământ, asigurînd atît formarea, cît și înformarea, îmblînz armonios disciplinele fundamentale cu cele de cultură tehnică generală și cu disciplinele de specialitate, furnizînd cunoștințe profesionale esențiale pentru o bună activitate în ramura minieră a viitorului specialist cu studii superioare. Studenților le stă la dispoziție marele laborator care este mina și unde, în cadrul practicii, își desăvîrșesc cunoștințele profesionale.

— Care sînt perspectivele unui absolvent al Institutului de mine din Petroșani?

— Cadrele formate în Institutul de mine Petroșani își vor desfășura activitatea la întreprinderile miniere din întreaga țară, la întreprinderile constructoare de utilaj minier, în institutele de proiectări și cercetări miniere și în rețeaua învățământului minier, alăturînd cadrelor cu experiență prospectivă și entuziasmul caracteristic vîrstei, contribuind astfel cu forța tinereții la realizarea sarcinilor de mare răspundere puse de partid și stat în fața mineritului românesc. De asemenea, absolvenții Institutului de mine din Petroșani sînt repartizați în cadrul Ministerului Transporturilor și Telecomunicațiilor, la cariere, construcții de tunele, construcția metroului; în cadrul Ministerului Economiei Forestiere și Materialelor de Construcție, la cariere de calcar pentru combinatele de ciment și cariere de argilă; în cadrul Ministerului Energiei Electrice, la construcții hidrotehnice; în cadrul întreprinderilor de prospecțiuni și explorări geologice.

— Institutul de mine din Petroșani are o frumoasă tradiție în organizarea unor forme interne de pregătire a candidaților din Valea Jiului. Ce s-a întreprins de această dată?

— Încă de la 1 noiembrie 1980, în institut au avut loc, duminică, cursuri de pregătire la fizică și matematică. Din 7 iunie au început cursuri și pentru disciplinele de specialitate (candidații, așa cum se cunoaște din broșura „Admiterea în învățământul superior minier — 1981”, pot opta pentru fizică sau disciplinele de specialitate).

Complexul sportiv municipal

(Urmare din pag. 1)

efectuarea probelor la instalația de încălzire a tribunei A și turnarea fundației la centrala termică. Totodată s-a finalizat amenajarea părții interioare și s-au montat primele gradene la peluze, s-a executat izolația hidro-fugă la terasele celor două tribune, creîndu-se condiții pentru trecerea la efectuarea aceleiași lucrări la gradene; s-a realizat umplutura de balast a parcării pentru autovehicule, unde se lucrează în ritm susținut la fixarea bordurilor și cilindrarea materialului; cu mijloacele de transport ale S.U.T. — I.C.M.M. și S.T.R.A. au fost aduse pe șantierul marelui complex sportiv 900 din cele 2100 gradene necesare pentru amenajarea peluzelor, a început construcția porții principale de acces în complex.

Un ritm bun de lucru a întreținut în toată perioada la care ne referim grupul de oameni ai muncii de la mina Petrița. Datorită hărniciei dovedite de cei 7 zidari și 8 muncitori necalificați repartizați la complexul sportiv, mina Petrița este unitatea cu șansele cele mai sigure de a finaliza pînă la sfîrșitul acestei luni sarcina asumată — zidirea și apoi finisarea unui număr de vestiare din tribuna B a stadionului. Într-un stadiu avansat cu execuția tencuielilor la spațiile de cazare încredințate la aceeași tribună se află și zidarii de la I.P.C.V.J. Menținînd ritmul de lucru de pînă acum și ei își pot onora sarcina pînă la sfîrșitul lunii. Aceste două grupe colective din care fac parte și prin modul în care și-au făcut datoria, au atras aprecierea conducerii șantierului.

După aproape două săptămîni de ezitări, au revenit în sfîrșit la „porțiunea” din spațiile de cazare ale tribunei B încredințată și zidarii de la I.R.I.U.M.P. Ritmul lor de lucru și stadiul de realizare a sarcinii, nu sînt însă mulțumitoare. Se află tot la faza de zidare și, pentru a recupera rezistența, grupul ar mai trebui întărit cu cîțiva zidari calificați. Ne-am edificat la fața locului și asupra consecințelor unei serioase rămîneri în urmă la o altă lucrare deosebit de importantă încredințată colectivului

I.R.I.U.M.P. — montarea confecțiilor metalice la acoperișul tribunei. „În decurs de o săptămînă — ne spunea conducătorul punctului de lucru, Petru Iorga, s-a finalizat montarea unui singur stîlp de susținere. Cu acest ritm de montaj, ar mai fi nevoie de încă 35 de săptămîni pentru montarea tuturor stîlpilor de susținere a acoperișului, timp la care nu ne putem gîndi. Această situație are repercusiuni negative asupra calității lucrărilor realizate sub tribună. Altele nu se pot executa”. Este de aceea necesară o preocupare mai susținută din partea conducerii unității pentru îndeplinirea sarcinii de la stadion, organizarea lucrului pe mai multe schimburi și o asistență tehnică permanentă.

Pentru modul în care a sprijinit pînă acum constructorii — cu un grup de zidari și alți muncitori repartizați la executarea unor spații de cazare din tribuna B, iar în ultima săptămînă și cu un grup de alți 18 muncitori, la diferite lucrări — I.U.M.P. meriță felicitări. Întreprinderea mai are însă sarcina de a confecționa parapetul inferior de la tribune și peluze și, potrivit înțelegerii cu I.C.M.M., trebuia să înceapă execuția. Materialele necesare au fost asigurate de I.C.M.M., dar muncitorii de la I.U.M.P. sînt așteptați de o săptămînă, atît pentru parapet, cît și pentru efectuarea rectificărilor necesare la gardul din jurul gazonului. Au avansat spre îndeplinirea sarcinilor asumate la termenele fixate și grupurile de muncitori de la minele Aninoasa, Livezeni, Dilja, Baza de aprovizionare, I.R.E. care și-a dat concursul la fixarea stîlpilor de iluminat și mutarea unei rețele electrice de pe amplasamentul complexului. O prezentă nouă pe șantier — A.U.T.L. — lucrător cu 32 de oameni la amenajarea platformelor din fața tribunei.

Alte cîteva urgențe: I.A.E. Petroșani să grăbească confecționarea suporturilor pentru bănci; Fabrica de mobilă Livezeni să onoreze comanda de timplărie pentru stadion (termenul de livrare luna aprilie) de care este legată avansarea lucrărilor de finisaj la spațiile de cazare, vestiare și celelalte încăperi.



Sezonul estival. Invitație pentru petrecerea unor clipe de odihnă incintătoare, în mijlocul naturii.

Termoficarea

(Urmare din pag. 1)

trecută decît 150. Grupul de muncitori de la Pitești a părăsit șantierul. Lipsesc în continuare tabla galvanizată, vata minerală, bronz-aluminiul necesar continuării lucrărilor de izolație. Așa se explică și lipsa forței de muncă de la obiectivele 3 și 4.

În ceea ce privește punctele termice, aflăm de la ing. Dumitru Turnă, directorul grupului de șantier Petroșani, că n-a găsit înțelegerea necesară la nivelul T.C.H. pentru a ataca mai mult de trei puncte termice în Petroșani. Lipsă de receptivitate se mai constată și la nivelul întreprinderii de construcții Căi Ferate față de solicitarea mereu nerezolvată pînă acum de a se libera cît mai urgent amplasamentul din zona gării Livezeni.

În ședința de comandă-

ment care a avut loc ieri dimineață la Comitetul municipal Petroșani al P.C.R., într-un pronunțat spirit de lucru, s-au stabilit măsuri corespunzătoare pentru continuarea în ritm susținut a termoficării. S-a apreciat că se impune din partea constructorului, dar și a beneficiarului, intervenții mai operative pentru rezolvarea problemelor legate de aprovizionarea cu materiale, pentru atacarea pe un front mai larg a lucrărilor la punctele termice și la magistrală. În acest scop, în cursul săptămînii viitoare s-a programat o întâlnire la comitetul municipal de partid cu factorii de decizie de la T.C.H., T.E.C. și I.G.C.L. de la nivelul județului Hunedoara. Pentru urgentarea lucrărilor la punctele termice s-a stabilit să fie întocmit, în cel mai scurt

timp un program precis, care să cuprindă conform graficului de execuție a termoficării și executarea unor lucrări cu sprijinul unor întreprinderi din municipiu.

O problemă căreia trebuie să i se dea atenția cuvenită o constituie calitatea lucrărilor la magistrală și la rețelele aferente de termoficare. Aici nu poate să fie admisă nici o abatere, pentru a asigura o exploatare bună a agentului termic.

În gara Petroșani a sosit un nou lot de utilaje necesare echipării punctelor termice. Lucrările de termoficare se cer executate în ritm cît mai susținut. Termenul de punere în funcțiune, de probare tehnologică prealabilă, poate să fie și trebuie să fie respectat. Să fie folosite din plin condițiile favorabile de lucru existente acum vara, pentru a pune în funcțiune acest important obiectiv de investiții din municipiu!

Actualitatea în lume

Importanță afirmare a industriei aeronautice românești

PARIS 13 (Agerpres). — Safonul aeronautic și spațial de la Paris reunește, pe platourile de lângă aeroportul „Le Bourget”, peste 840 de participanți din întreaga lume, prezentând practic toate tipurile existente de avioane. Ediția 1981 este una dintre cele mai mari și cu cel mai înalt nivel tehnic dintre toate cele peste 30 orga-

nizate pînă acum. Totodată, ea marchează cea mai importantă participare a României la salonul aeronautic, pe baza progreselor realizate de țara noastră în acest domeniu, ilustrând grăitor potențialul industriei românești în ansamblu.

Au fost efectuate demonstrații, urmărite cu mult interes atît pentru calitățile produselor, cît și

pentru măiestria piloților, cu diferite tipuri de aeronave fabricate în România — un avion de școală și antrenament, avionul agricol „IAR 827”, diverse tipuri de planoare și motoplanoare.

De asemenea, au fost expuse machete ale celorlalte tipuri de aeronave produse de industria românească.

Lucrările Seimului R.P. Polone

VARȘOVIA 13 (Agerpres). — La Varșovia s-au desfășurat lucrările în plen ale Seimului R.P. Polone.

Au participat S. Kania, prim-secretar al C.C. al P.M.U.P., alți conducători de partid și de stat. Premierul Wojciech Jaruzelski a prezentat, în numele Consiliului de Miniștri, informarea asupra situației actuale din țară.

După dezbateri, forul legislativ suprem a adoptat direcțiile de activitate ale

guvernului în vederea depășirii dificultăților actuale. Seimul a chemat guvernul să adopte măsuri hotărâte față de orice încălcare a legii și a subliniat necesitatea deosebită a respingerii tuturor manifestărilor ce contravin principiilor constituționale, orînduirii de stat și alianțelor socialiste ale Poloniei.

Au fost aprobate unele modificări în componența guvernului.

CONSILIUL GUVERNATORILOR

— organul executiv al Agenției Internaționale pentru Energia Atomică, întrunit în capitala Austriei, — a adoptat o rezoluție în care propune ca Israelul să fie exclus din A.I.E.A., ca urmare a atacului premeditat și nejustificat asupra centrului irakian de cercetări nucleare. Agenția Reuter menționează că această propunere va fi prezentată spre examinare și ratificare Conferinței generale a A.I.E.A., programată pentru luna septembrie a.c.

UN TINAR PALESTINIAN, Ahmad Jibrin, în vîrstă de 18 ani, a fost ucis de o patrulă israeliană în tabăra de refugiați palestinieni de la Dehyncheh, la sud de Bethleem, a anunțat, potrivit agenției France Presse, un purtător de cuvînt al armatei israeliene. Potrivit aceleiași surse, în această tabără autorități-



le israeliene au impus restricții de circulație.

POTRIVIT datelor publicate de Banca Japoniei, în mai prețurile cu ridicata au crescut în Japonia cu 0,8 la sută, în comparație cu luna precedentă. Specialiștii băncii explică această creștere prin sporirea impozitelor asupra multor mărfuri în cadrul planului guvernamental de reglementare a sistemului financiar, prin căderea cursului yenului și prin creșterea prețurilor produselor petroliere.

PREȚURILE la principalele produse petroliere au crescut cu 92 la sută în țările membre ale C.E.E., în perioada 1 ianuarie 1979 — 1 iunie 1981 — s-a anunțat oficial la Bru-

Din țările socialiste

BELGRAD — În apropierea localității Rodoviška, situată pe cursul superior al Strumiței, se construiește un complex de irigații care urmează să fie dat în exploatare în a doua jumătate a acestui an. Complexul este format dintr-un lac de acumulare cu un tunel lung de 8250 m și două canale principale. Apele lacului de acumulare vor permite irigarea a 2000 ha terenuri ale combinatului agroindustrial „Rodoviškopolje”. Pe suprafețele irigate se vor planta livezi, viță de vie și se vor cultiva legume.

BUDAPESTA — Întreprinderea de lămpi „Tung-sram” aplică în procesul de producție un procedeu de refolosire a deșeurilor, în urma căruia a recuperat pînă acum aproape 9 kg de aur pur. Anumite piese necesare fabricării lămpilor cu incandescență sînt acoperite cu un strat

xelles, potrivit agenției ANSA.

IN LUNA MAI a acestui an, ritmul inflației în Elveția s-a accelerat, ridicîndu-se de la 5,6 la sută în luna precedentă la 6 la sută, s-a anunțat la Berna. Această creștere a costului vieții se datorează în mare măsură majorării chirii. De asemenea, au sporit prețurile la alimente, precum și la aite bunuri de consum.

UN GRUP TERORIST hondurian a atacat locuința președintelui Uniunii Revoluționare a Poporului (U.R.P.) din Honduras, asasinînd pe Fidel Martinez, secretarul general al acestei formațiuni politice de stînga din țară — transmit agențiile de presă EFE și IPS. Președintele U.R.P., Tomas Hativi, a fost rănit și sechestrat de teroriști.

fin de aur. Specialiștii uzinei au pus la punct un procedeu de recuperare a metalului galben de pe piesele rebutate.

TIRANA — În perioada ianuarie — martie 1981, minerii albanezi au extras peste sarcinile de plan 10 000 tone cărbune, 11 000 tone cupru și 1100 tone cupru, anunță agenția ATA. De asemenea, a fost îndeplinit planul la producția de minerale de crom, feronichel, pirită.

Cresc rîndurile armatei șomerilor

OSLO 13 (Agerpres). — Numărul șomerilor în țările scandinave a crescut cu 100 000 din octombrie 1980 și pînă în prezent, ridicîndu-se la o jumătate de milion de persoane, se arată într-un raport al sindicatelor norvegiene, dat publicității la Oslo. Dacă actuala tendință de reducere a numărului locurilor de muncă în țările scandinave va continua, pînă la sfîrșitul acestui an armata șomerilor se va ridica la 600 000, apreciază raportul.

Din cele patru state scandinave, Danemarca are cea mai ridicată rată a șomajului. În prezent, în Danemarca șomează 255 000 persoane — aproximativ 10 la sută din populația activă.

Activități arheologice

BOGOTA 13 (Agerpres). — Arheologii columbieni continuă săpăturile pentru dezgroparea unui oraș construit de indienii tribului tairano la începutul secolului al IX-lea e.n. Situat în valea râului Buri-taca, la o altitudine de 1300 m, în inima unei păduri subtropicale, orașul avea, se presupune, în perioada sa de maximă înflorire, 300 000 locuitori, a declarat arheologul Alvaro Soto, conducătorul lucrărilor. În 1630, așezarea a fost distrusă de conchistadorii spanioli.

CAIRO 13 (Agerpres). — La 20 km de capitala egipteană, în regiunea Serkara — renumită pentru monumentele sale istorice, printre care se numără și piramida în trepte a faraonului Joser — a fost descoperită o piramidă necunoscută pînă acum. După îndepărtarea nisipului în care se afla îngropată piramida, a fost dezvelit vîrfurile acesteia. Arheologii au putut astfel să dateze acest monument care are, după opinia lor, o vechime de peste 4000 ani. El a fost construit cam în aceeași perioadă istorică ca și piramida lui Joser, fiind cu numai 200 ani mai „tînără” decît aceasta. Potrivit calculelor, înălțimea piramidei ar putea fi de 20 m. Lucrările pentru degajarea sa continuă.

ROMA

Consultări în vederea formării noului guvern

ROMA 13 (Agerpres). — Premierul desemnat al Italiei Giovanni Spadolini, secretar general al Partidului Republican Italian, a avut primele consultări în vederea formării noului guvern cu delegațiile partidelor democraț-cristin și socialist, acestea declarînd că îi vor acorda sprijinul lor în misiunea pe care i-a încredințat-o șeful statului, Sandro Pertini. Aceste declarații ale P.D.C. și P.S.I. „mă determină să privesc cu încredere spre fazele următoare ale misiunii complexe și dificile ce mi-a fost încredințată de a încerca să constituim viitorul cabinet” — a declarat presei premierul desemnat.

După cum se știe, sarcina formării guvernului i-a fost încredințată lui Spadolini după ce premierul demisionar, democraț-cristinul Arnaldo Forlani, a anunțat că renunță la misiune, ca urmare a eșecului pe care l-a înregistrat în tratativele cu partenerii P.D.C. din vechea coaliție.

SPORT • SPORT • SPORT • SPORT • SPORT • SPORT • SPORT • SPORT • SPORT • SPORT

Fotbal, divizia A

JIUL — S. C. BACĂU 1-0 (1-0)

Lăsconi salvează onoarea și ne fereste de griji

În acest final de campionat, precipitat doar de cunoașterea celei de a treia companioane a ciuburilor fotbalistice din Baia Mare și Galați spre B, fiindcă soarta titlului național se cunoaște, partida de ieri, de pe stadionul de la poalele Paringului, avea o miză deosebită doar pentru gazde. Cu dogoarea „lanternei roșii” devenită amenințătoare, Jiul a atacat din start, primele faze la poarta lui Popa avansînd ideea unei victorii categorice.

Astfel, în min. 6, lovitură liberă executată de Giuchici a fost reluată cu capul, în transversală de Sălăgean. Mai apoi, după accidentarea lui Chitaru (16), căpitanul echipei din Petroșani, s-a revanșat în serviciile către coechipieri, centrarea lui Sălăgean de pe aripa dreaptă a fost interceptată de Lăsconi, aflat între Cărpuci și umbra sa Artenie. O rafinată întoar-

cere a elevului aflat ieri în ultima zi de liceu, urmata de un șut sec, în stînga lui Popa, l-a făcut pe colegul său din naționala de juniori, sa scoată balonul din piașă. Ne face mare bucurie reușita juniorului petroșan la descoperirea și promovarea căruia am contribuit. O dovadă că în Vale se găsesc destule talente.

Au existat mai multe posibilități de mărire a handicapului, cea mai mare dintre ele a fost irosită de Giuchici (20), care a reluat în transversală balonul respins de ultimul apărător băcăuan la șutul-centrarea al lui Lăsconi, autorul unui spectaculos slalom pe aripa stîngă. Trep-tat, însă cumpănat ocaziilor s-a echilibrat, între cei care n-au reușit totuși să se înscrie pe lista marcativilor s-au aflat: Sălăgean (26, șut în portă), Moldovan (30, deposedat de Vasiliu, 31, luft la o „bil-

biială în lanț” pe linia Rusu — Focșeneanu) și Varga (34, deasupra vinclului stîng).

La reluare, moldovenii au prins curaj, și-au desfășurat jocul, profitînd de inexplicabila cădere a liniei mediane adverse, acolo unde Schmidt, înlocuitorul lui Varga, a trăit drama de a atinge balonul abia într-al 10-lea minut „petrecut” în gazon (se aude că e specialist în „alte” petreceri). Chiar și ocaziile rarissime, rezultate în urma unor greșeli ale tandemului central defensiv al băcăuanilor n-au creat probleme lui Popa, în min. 71 Lăsconi și-a lungit pasa, dîndu-i posibilitate ultimului apărător să plonjeze temerar și eficient, apoi șutul lui Giuchici (75) aflat într-o fază parcă trasă la „indigo”, s-a dovedit slab. Victoria Jiului la limită, este totuși prețioasă, a rezultat în urma unui joc slab, datorit

la capitolul dăruire și luciditate tactică s-au dovedit mai ales Schmidt, P. Grigore, Șumulanșchi, Varga, chiar Rusu. În plus, acest final dramatic de campionat găsește formația din Vale vîlăguită, noroc cu avantajul activului precedent și al jocului de rezultate în alte partide, altfel suporterii ar avea de trăit clipe grele. Dar să nu zicem hop pînă nu ne vedem în siguranță, iată de ce fotbalistii noștri au obligația să-și apere șansele pînă la capăt, făcînd abstracție de pronosticurile date ca exacte pentru ultimele etape. S-au mai văzut și surprize...

JIUL: Focșeneanu — Vinătoru, Vasiliu, Rusu, P. Grigore — Șumulanșchi, Stoica (Neagu), Varga (Schmidt) — Sălăgean, Giuchici, Lăsconi.

Ion VULPE

memento

TV

14 iunie

8,30 Tot înainte! 9,05 Șoimii patriei. 9,15 Film serial pentru copii: „Peripeții de vacanță” (5). 9,40 Omul și sănătatea. 10,00 Viața satului. 11,45 Bucuriile muzicii. Enescu și noua școală românească (1). 12,30 De strajă patriei. 13,00 Telex. 13,05 Album duminical. 15,45 Șah. 16,00 Telesport. 17,10 Ecranizări după opere literare românești. „Răscoala” — după romanul lui Liviu Rebreanu (ultima parte). 17,50 Reportaj TV: „Alergători de... viață lungă”. 18,10 Călătorii spre viitor. 19,00 Teleserial. 19,25 Cîntarea României. Județul Mehedinți. 20,55 Film artistic: „Mizerabili” — Producție a studiourilor engleze. 22,30 Teleserial. Sport.

15 iunie

16,00 Emisiune în limba maghiară. 18,50 1001 de seri. 19,00 Teleserial. 19,25 Actualitatea economică. 19,45 Înalta solie a păcii, prieteniei și colaborării. Vizita a tovarășului Nicolae Ceaușescu în Austria. 20,25 Concert de seară. 20,55 Roman-foișton: Karl Marx — anii tinereții. Episodul 5. 22,00 Emisnesciana — Emisiune de versuri. 22,15 Teleserial.

memento