

Ședința Comitetului Politic Executiv al C.C. al P.C.R.

Simbătă, 3 iulie, sub președinția tovarășului Nicolae Ceaușescu, secretar general al Partidului Comunist Român, a avut loc ședința Comitetului Politic Executiv al C.C. al P.C.R.

Comitetul Politic Executiv a analizat modul în care s-au îndeplinit prevederile planului pe primul semestru al anului în curs. Au fost evidențiate rezultatele bune obținute în industrie și agricultură, în celelalte domenii de activitate, care asigură traducerea în viață a obiectivelor stabilite de Congresul al XII-lea al partidului privind dezvoltarea economico-socială a țării și ridicarea nivelului de trai al poporului. Totodată, s-a apreciat că este necesar să se acționeze în continuare, cu toate forțele, pentru îndeplinirea tuturor indicatorilor de plan, urmărindu-se îndeosebi realizarea producției fizice și sortimentale, creșterea calității produselor, reducerea mai accentuată a consumului de materiale și de energie, sporirea generală a eficienței economice. O atenție deosebită a fost acordată îndeplinirii planului în domeniile industriilor petrolului, cărbunelui, gazelor, construcțiilor de mașini și metalurgiei.

Comitetul Politic Executiv a cerut ministerelor, centralelor industriale și in-

treprinderilor să ia măsurile necesare pentru folosirea cât mai eficientă și economică a mijloacelor existente în dotare, aprovizionarea corespunzătoare și funcționarea normală a tuturor unităților, folosirea cât mai judicioasă a forței de muncă, precum și pentru respectarea riguroasă a disciplinei și a ordinii în producție. În vederea îndeplinirii acestor sarcini, s-a indicat ca ministerele să treacă de îndată la analiza situației existente în fiecare unitate, să se urmărească zilnic modul în care se realizează producția planificată.

Comitetul Politic Executiv a cerut guvernului să urmărească cu toată fermitatea îndeplinirea planului de investiții, funcționarea corespunzătoare a organismelor care au răspundere în acest domeniu, astfel încât să se asigure respectarea termenelor de punere în funcțiune și atingerea parametrilor proiectați la toate obiectivele economice prevăzute să se construiască.

(Continuare în pag. a 4-a)

Ședința Consiliului de Stat

În ziua de 3 iulie 1982 a avut loc ședința Consiliului de Stat, prezidată de tovarășul Nicolae Ceaușescu, președintele Republicii Socialiste România.

La ședință au luat parte, ca invitați, primul ministru al guvernului, ministri, alți conducători de organe centrale, președinți ai unor comisii permanente

ale Marii Adunări Naționale.

În cadrul problemelor înscrise pe ordinea de zi, Consiliul de Stat a dezbătut și adoptat: Decretul privind regimul vegetației forestiere de pe terenurile situate în afara fondului forestier și funcționarea instalațiilor de prelucrat lemn rotund în chereștea; Decretul pentru modificarea și completarea Legii

fondului funciar nr. 59/1974; Decretul pentru stabilirea taxelor consulare; Decretul pentru sancționarea unor fapte privind bunurile încredințate spre transport unităților socialiste.

În cadrul ședinței, Consiliul de Stat a soluționat, de asemenea, unele probleme ale activității curente.

In ziarul de azi:

● În sprijinul candidaților la concursul de admitere în învățământul superior.

Pag. a 2-a

MAGAZIN DUMINICAL

Pag. a 3-a

ECONOMISIREA cea mai ieftină SURSA de ENERGIE!

Stă în puterea noastră să fim mai buni gospodari

Se știe că muncitorii, maștrii din compartimentele energetice ale unităților miniere sînt cei dintîi care se îngrijesc de protejarea instalațiilor, de întreținerea și evitarea funcționării lor în gol. Avînd această atitudine formată în decursul activității, putem spune că am primit cu interes, cu deplină aprobare recentul Decret care aduce noi reglementări în vederea bunei gospodării a energiei electrice.

La sectorul III al minei Aninoasa ne aflăm într-o perioadă deosebit de importantă. A fost introdus un complex mecanizat. Toate preocupările conducerii sectorului sînt îndreptate spre abatajul care va beneficia de acest utilaj modern. O problemă la ordinea zilei o constituie asigurarea fluxului de transportoare și în acest sens, pornind de la orientările date de Decret, aș dori să fac o propunere. Consider că s-ar realiza o importantă economie de energie electrică

Alexandru MIERLUȘCA, maistru energetic, sectorul III, I.M. Aninoasa

(Continuare în pag. a 3-a)

Vom acționa ferm pentru reducerea consumurilor pe șantiere

Împreună cu tovarășii mei din echipă am discutat cu viu interes Decretul privitor la gospodărirea consumului de energie electrică, termică, gaze naturale și alți combustibili. Înțelegem că dacă se face apel la noi, toți cei ce muncim să manifestăm mai multă grijă ca muncitorii și cetățeni, față de gospodărirea energiei, înseamnă că este necesar să

acționăm cu mai multă fermitate. În calitatea noastră de proprietari ai mijloacelor de producție, producători și beneficiari al tuturor bunurilor materiale trebuie să ne unim

Aurel SINGEORZAN, șef de brigadă — zidari — montori, șantierul Lupeni al I.M.C. Bircea

(Continuare în pag. a 2-a)



Steagul



ROȘU

ORGAN AL COMITETULUI MUNICIPAL PETROȘANI AL P.C.R. SI AL CONSILIULUI POPULAR MUNICIPAL

ANUL XXXVIII, NR. 9.275

DUMINICĂ, 4 IULIE 1982

4 PAG. — 50 BANI

La I. M. Bărbăteni

Utilaje neplasate, care „produc” pagube de... milioane. Cînd se va zăgăzui vadul risipei?

Nevoia acută de cărbune, reclamată de economia națională în condițiile crizei energetice mondiale, a impus și dezvoltarea minei Bărbăteni, care și-a sporit rapid capacitățile de producție, cu mai bine de 200.000 tone de cărbune în anul 1981 față de anul inaugural al întreprinderii (1977).

Ca în orice demaraj, greutatea de ordin obiectiv și de organiza-

care grevează asupra eficienței economice — pe care o vom analiza în continuare — rezidă în nefolosirea la parametri proiectați a utilajelor și instalațiilor, în achiziționarea unor moderne utilaje, care deocamdată produc doar... pagube; neintroducerea lor în fluxul tehnologic diminuează resursele fi-

implinește menirea; nu-mai pentru combinele de înaintare se plătesc amortismente lunare de circa 300.000 lei. Zestrea de transportoare a ajuns la aproape 130, în procesul tehnologic sînt închise doar 40—45.

Aflăm și explicațiile, mai mult sau mai puțin temeinice. Cică, transportoarele „a-au viață”;

Unele piese se uzează prematur; calitatea întregirii lasă de dorit.

Zestrea tehnică a minelor, folosită INTENSIV — EXTENSIV — EFICIENT

re a muncii au afectat într-un timp realizarea sarcinilor de plan, dar din 1980, colectivul a raportat însemnate depășiri, care i-au asigurat chiar locul I în trecerea socialistă pe ramura minieră pentru rezultatele economice obținute în 1981. Iată însă ea, în acest an, în cor-

nariere ale întreprinderii prin amortismentele care trebuie plătite. Să exemplificăm. În gara Bărbăteni a „zăcut” timp de 6 luni un complex mecanizat procurat din import, în cele din urmă în calitate de beneficiar s-a găsit... I.M. Lupeni. De un an și jumătate, alte două

complexe din import au aceeași soartă. Dacă pentru primul complex a plătit lunar amortisment de 456.000 lei, celelalte două consumă în continuare 372.000 lei pe lună. Alte constatări îngrijorătoare. Din cele 32 de locomotive Diesel funcționează... 12. Din cele 5 combine de abataj doar una funcționează intermitent, din 5 combine de înaintare (tot de import!) una singură își

Cimpul lui Neag se îngreștează o activitate fructuoasă, I.M. Bărbăteni înregistrează un minus de 15.000 tone de cărbune pe primul semestru al anului. Mai mult chiar, neincadrările în calitate și nerealizarea producției marfă au afectat rezultatele economice, întreprinderea fiind nevoită să apeleze la credite.

Una dintre cauzele

— Combina de înaintare care a acționat în sectorul II, remarcă sing. Dumitru Cheteș, e

Ion VULPE

(Continuare în pag. a 2-a)

ZIUA CONSTRUCTORILOR DE MAȘINI

În fiecare an, în prima duminică a lunii iulie, aici pe marea platformă a industriei constructoare de mașini — I.U.M.P., oamenii muncii sărbătoresc într-o puternică mobilizare a elanurilor creatoare — ZIUA CONSTRUCTORILOR DE MAȘINI. Transformându-se într-o zi de cinstire a muncii, sărbătoarea ne dă prilejul de fiecare dată, să relevăm din tabloul mareș al realizărilor pe care le-a dobîndit colectivul de la I.U.M.P. în gigantica operă de mecanizare a lucrărilor din subteran.

La deschiderea festivităților care au avut loc în incinta uzinei, în cuvîntul său, ing. Iosif Kelemen, directorul unității afirmă: „Prin dezvoltarea sa de la an la an, prin neîncetatele modernizări în sfera tehnologiilor și mai ales prin strădanțiile și eforturile colectivului, uzina noastră a devenit o adevărată citadelă a muncii și creației tehnice, care corespunde mereu nivelului cerințelor și pretențiilor, exigențelor tot mai spo-

rite ale beneficiarilor noștri — minerii”. Că așa stau lucrurile ne-o dovedesc, o dată în plus, și bunele rezultate economice cu care constructorii de utilaj minier au încheiat primul semestru al anului. De pildă, indicatorul de bază, valoarea producției nete, a fost realizat în proporție de 103,5 la sută, indicatorul utilaj minier 106,4 la sută. Au fost, de asemenea, reduse substanțial cheltuielile materiale, s-au realizat însemnate economii: la metal — 155 tone; la combustibil — 50 tone, iar la energie — 644 MWh.

La înscrierea acestor prestigioase roade ale muncii în cronică amplei întreceri socialiste pe care constructorii de utilaj minier o desfășoară, așa cum cifrele de mai sus o dovedesc din plin, la înalta „temperatură” a dragostei și pasiunii față de meserie, o contribuție deosebită de hărnicie și pricepere, de inițiativă și măiestrie și-au adus muncitorii Constantin Radu, Constantin Rovența, Gheza Ropolti, Ion Răicu, Martin Barna, Bela Garboi, Martin Ambruș, maștrii Gheorghe Barna, Titus Peștenaru, Alexandru Demeter, ing.

Nicolae Popovici, Gheorghe Iliescu, Vasile Maghiaru, precum și alți numeroși colegi de-ai lor fruntași în întrecerea socialistă. Oamenii aceștia cu forța brațelor și a minților lor agere constituie cel mai incontestabil argument al afirmației că MUNCA este o marcă de prestigiu cu profunde semnificații simbolice. Da! Este o adevărată victorie a muncii, dacă ne gândim că în prezent I.U.M.P. este o

Constantin GRAURE

(Continuare în pag. a 2-a)



În sprijinul candidaților la concursul de admitere în Institutul de mine

Mine încep înscrierile la concursul de admitere în învățământul superior, ediția 1982. Deoarece mulți tineri din Valea Jiului, absolvenți în acest an ai liceului și muncitori în întreprinderile miniere din municipiu s-au decis să-și continue studiile la Institutul de mine din Petroșani, am solicitat detalii despre organizarea și desfășurarea concursului de admitere de la prof. univ. dr. ing. Dumitru Fodor, rectorul institutului.

- Care sînt principalele informații despre Institutul de mine din Petroșani pe care trebuie să le cunoască un candidat ?

- Institutul nostru are în componență două facultăți: de mine și de mașini și instalații miniere. În cadrul lor există secții de ingineri și subingineri - învățămînt de zi și seral. Precizez că în acest an se dă concurs la secțiile: **Mine (ingineri zi), specializarea exploatarea la zi; Mine (subingineri - seral), specializarea topografie minieră; Mașini și instalații miniere, ingineri (învățămînt seral), neprevăzute în broșura „Admiterea în învățămîntul superior”** - ediția 1981. O informare mai completă, candidații o pot găsi la institut unde datele în detaliu sînt afișate.

- Ce particularități are concursul de admitere în Institutul de mine în comparație cu alte instituții de învățămînt superior ?

- Candidații pentru concursul din Institutul de

mine (doar cei de la cursuri de zi) vor fi supuși la o examinare medicală specială și la probe de rezistență fizică.

- În ce constau probele de rezistență fizică ?

- Pentru băieți - candidați la învățămîntul de zi: aruncarea greutății de 2 kg (minge umplută) înainte - peste 9,50 m, și înapoi (peste cap) peste 11,50 m, cu două mîini și alergarea 1000 m plat sub 3'50"; pentru fete, candidate la învățămîntul de zi: alergarea 800 m plat sub 4' și aruncarea greutății de 2 kg (minge umplută) peste 6 m - înainte și înapoi (peste cap) peste 6,90 m.

- Care este perioada de înscriere a candidaților și ce acte sînt necesare la înscriere ?

- Înscrierile încep la 5 iulie și se încheie în data de 11 iulie, ora 15. Se desfășoară între 7.30-14.30.

Actele necesare înscrierii, cunoscute din broșura „Admiterea în învățămîntul superior”, vor fi prezentate într-un dosar plic.

Candidații care optează pentru cursurile serale vor prezenta o adeverință eliberată de întreprindere, sub semnătura conducătorului întreprinderii (altele nu se iau în considerare), din care să rezulte că lucrează nemijlocit în producție în meserii legate de profilul sau specializarea la care candidează. Absolvenții de liceu promoția 1981/1982 pot fi înscriși la seral, pe baza actului de repartizare în producție sub rezerva prezentării adeverinței de încadrare la locul de muncă pînă la data începerii anului universitar. Absolvenții de liceu din promoția 1981/1982, care nu pot fi repartizați în producție înainte de susținerea concursului de admitere din anul curent, pot candida pentru secțiile serale pe baza certificatului de calificare într-o meserie legată de profilul sau specializarea la care candidează.

- Cînd se susțin probele de rezistență fizică ?

- În perioada de înscriere la concurs sau în ziua imediat următoare. În acest scop candidații vor fi programați la probele de rezistență fizică după depunerea dosarelor de înscriere la concurs.

- Cînd începe concursul de admitere și ce

amănunte referitoare la concurs puteți oferi candidaților ?

- La 15 iulie 1982, iar planificarea examenelor va fi afișată la institut. Timpul destinat pentru elaborarea unei lucrări scrise este de 3 ore, din momentul în care subiectele au fost transcrise pe tablă. În zilele de examen, candidații vor fi prezenți la institut cu o oră mai devreme față de începerea examenului.

- Ce trebuie să aibă asupra lor candidații cînd vin la concursul de admitere ?

- Toți candidații vor avea legitimația de concurs (emisă de secretariatele facultăților odată cu înscrierea) și buletinul de identitate. Vor avea de asemenea, rechizite de scris și desen. Se admite doar folosirea cernelei sau pastei albastre pentru scris, iar pentru desen numai creionul negru.

- Cînd se comunică rezultatele ?

- Acțiunea de corectare a lucrărilor și de calcul a mediilor trebuie să se încheie cel mai tîrziu în 28 iulie.

Convorbire realizată de Tiberiu SPĂTARU, cu sprijinul șef de lucrări ing. Ioan Iulian IRIMIE

Ziua constructorilor de mașini

Urmare din pag. 1.

întreprindere modernă, profilată pe construcția de utilaj minier.

Ca urmare a vizitelor făcute de secretarul general al partidului în uzină, a sarcinilor reieșite din magistrala Expunere a tovarășului Nicolae Ceaușescu la Plenara lărgită a C.C. al P.C.R. și în cuvîntarea la al II-lea Congres al educației politice și culturii socialiste, oamenii muncii de la I.U.M.P. au trecut la desfășurarea unui larg evantai de acțiuni menite să conducă la îmbunătățirea calității utilajelor, la economisirea de materii prime, de materiale și energie. În urma unor studii întreprinse cu aportul unor inimoși muncitori, tehnicieni și ingineri s-a trecut la asimilarea unor noi tipuri de utilaje, între care amintim complexele: SMA-P1 și SMA-P2. Realizările frumoase ale întreprinderii de utilaj minier Petroșani, contribuția ei sub-

stanțială la mecanizarea mineritului din Valea Jiului au fost posibile grație aportului întregului colectiv de constructori, care astăzi își sărbătorește cu cinste ziua. În cadrul festivității au luat cuvîntul Viorel Anghel, Aurel Lăban, Constantin Pirjol, Dumitru Boța, Izidor Căpeț, care și-au exprimat dorința de a munci fără preget pentru creșterea prestigiului întreprinderii, pentru a da minerilor utilaje la timp și de calitate.

În cele de mai sus am prezentat realizările unui colectiv care serbează cu demnitate Ziua Constructorului de mașini, care își onorează cu cinste statutul de unitate socialistă într-o patrie liberă și prosperă, în care munca este liantul afirmării plenare a personalității umane, a unui colectiv care este ferm hotărît să materializeze mărețele obiective înscrise în documentele Congresului șant, contribuția ei sub-

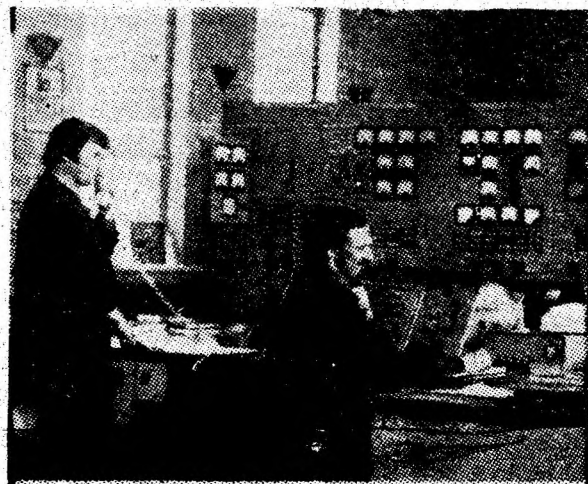

Să fim mai buni gospodari

Urmare din pag. 1

dacă în loc de transportoare TR-4, cunoscute ca mari consumatoare de energie, sectorul va fi dotat cu TR-3, transportoare care au o capacitate orară destul de mare, fiind în schimb mai economice.

În fiecare sector de producție, mai pot fi obținute economii. De pildă, dacă s-ar acorda toată atenția întreținerii căilor de transport nu ar trebui să se cursă la montarea unor troluri pentru tractarea vagonetelor. Pe de altă parte, se pot monta dispozitive automate, sau semiautomate, pentru decuplarea instalațiilor de iluminat (nu și a ventilației) în zilele de repaus duminical. Pe planul educației sînt de asemenea multe de făcut. Important este faptul că toate aceste rezerve - începînd de la înfăptuirea unei propuneri, pînă la intensificarea acțiunilor educative - stau în puterea noastră să le realizăm, și trebuie să ne preocupăm cu toată răspunderea de valorificarea lor, în beneficiul întreprinderii, al țării.

Reducerea consumurilor pe șantier

Urmare din pag. 1

eforturile pentru a ne realiza sarcinile de producție cu consumuri energetice cât mai mici. Aceasta este, desigur, una din căile importante de sporire a eficienței economice în scopul îndeplinirii sarcinilor de plan, iar pe această bază, la nivelul economiei naționale se asigură creșterea nivelului de trai al întregului popor.

Faptul că în Decret se prevăd compensații bănești pentru familiile cu copii, pentru pensionari, exprimă grija profundă a partidului și statului față de nevoile oamenilor, chiar și în condițiile grele ale crizei energetice mondiale.

Oare într-o țară capitalistă se manifestă o asemenea grijă față de oameni? Sîntem dator să nu uităm nici un moment că trăim într-o țară liberă, unde grija față de om, de nevoile lui este ridicată la nivel de politică de stat. Sîntem conștienți că de noi, de toți cei ce muncim depinde bunăstarea întregului popor. Tocmai de aceea nu ne vom preocupă eforturile pentru a ne gospodări mai bine și acasă și pe șantier, fiindcă astfel contribuim la întărirea economică a țării, la creșterea nivelului de trai al tuturor celor ce muncim și trăim pe pămîntul străbun al patriei.

● **INSTRUIRE.** Sub egida Consiliului municipal al F.D.U.S., marți 6 iulie (ora 15), la Casa de cultură Petroșani are loc instruirea echipei de control al oamenilor muncii din orașul de reședință al municipiului. Acțiunea va continua în celelalte localități ale Văii Jiului curînzînd în instruire echipele de control din toate domeniile de activitate.

Urmare din pag. 1

rămăși în galeria de bază. Combina de abataj a fost scoasă din frontul 6104, a mers pînă luna trecută, dar a început un strat tectonizat.

- Lucrările miniere n-au confirmat concluziile studiului tehnico-economic, conchide inginerul șef Mitică Nicolescu. Abia sub orizontul 700 stratele se regularizează, ori noi am început exploatarea de la suprafață. În subteranul Bărbăntenilor se înregistrează o tectonică foarte pronunțată, minifaliile n-au putut fi însă evidențiate în STE.

Cît privește utilizarea combinelor de înalțări înregistrăm explicații „gen Pristanda” cunoscutul erou al maestrului Caragiale - căci una funcționează, alta a fost preluată de I.M. Uricani, dar actele de transfer nu s-au întocmit, alta așteaptă să fie interceptat din nou stratul. Si-

Mereu cu atenția îndată, dispecerii de la camera de comandă a U.E. Paroșeni urmăresc funcționarea la parametri a tuturor mașinilor și instalațiilor mecanice și electrice din cadrul uzinei. Foto: Șt. NEMECSEK

tuația e asemănătoare în cazul combinelor de abataj, se întocmesc actele pentru casarea uneia, alta se află în reparații, cea din stratul 15 așteaptă, se fac pregătiri pentru montarea uneia în panoul III sud etc.

Cînd se va zăgăzui vadul risipei?

Locomotivele Diesel, care nu funcționează sînt în revizie, în reparații, sînt scoase la suprafață, stau în galeria de coastă etc.

Mecanizarea complexă a lucrărilor din subteran se constituie într-un imperativ al mineritului Văii Jiului, dar această acțiune de durată permanentă trebuie gîndită temeinic pentru exploatarea lor cît mai eficientă. Pentru procurarea acestor „bijuterii” tehnice s-au investit eforturi valutare deosebite, inteli-

gență tehnică și muncă, iată de ce rostul lor este să scoată la lumină cît mai mult cărbune, nu să înghită cu lacrimă fondurile întreprinderii, să păgubească avutul obștesc. Datorită funcționării intermitente

sau nefolosirii unor astfel de utilaje, față de planul producției minei propriu-zis se înregistrează un minus de peste 71.000 tone, indicatorii economici care oglindesc calitatea și eficiența muncii nu ating nici măcar nivelul stabilit - costurile la mia de lei producție au fost „umflate” cu 25 lei, cheltuielile materiale la mia de lei producție înarță au cuprins și milioanele plătite drept amortizamente pentru utilaje care n-au „văzut”

mina, deci bani aruncați pe apă... Mierlesei. Din păcate, situația aceasta sesizată în coloanele ziarului nostru și cu alte prilejuri, este cunoscută de conducerea Combinatului minier Valea Jiului și totuși vadul risipei nu a fost zăgăzuit. Din discuțiile purtate cu specialiștii din domeniul minier și financiar al minei a reieșit concluzia că pe măsură ce se vor contura (măsură care se pot amîna sine die...) unele lucrări miniere la Uricani, Paroșeni sau Vulcan, unele utilaje vor fi repartizate acestor mine. Dar pînă atunci ce e de făcut? Fiindcă, în fond, complexele mecanizate, combinele de înalțare sau de abataj, celelalte utilaje au fost contractate și achiziționate cu destule eforturi financiare (subliniem cu valută) și trebuie să concure la creșterea producției de cărbune, nu să „producă” pagube de ordinul milioanelei!

vă informăm

● **BUNI GOSPODARI.** În incinta de la Isroni a sediului secției Valea Jiului a I.P.E.G., pe lângă rondurile de flori au fost semănate și legume, care, în prezent, se dezvoltă bine. Același oameni care au răsădit legume au dat dovadă de o altă inițiativă de adeverați gospodari: ei au început

construcția unor sere în incinta secției. O idee bună, care le va aduce desigur satisfacții.

● **OASPEȚI.** Sosiți ieri la complexul turistic pentru tineret de la Valea de Pești, 47 elevi ai Liceului de matematică-fizică din Deva, petrec zilele de neuitat în mirificale locuri de la poalele Retezatului. Tot aici, alți 18 tineri sosiți de la Craiova își petrec în mod plăcut sfîrșitul de săptămî-

mină, beneficiind de serviciile B.T.T.

● **NOUȚĂȚI.** Depozitul de mobilă din Petroșani este aprovizionat cu mobilă frumoasă, într-o bogată paletă de tipuri. În ultimele zile au intrat în depozit bucătării „Lucica” și „Tare”, măști pentru chiuvete, camere combinate „Victor”, „Simleu”, „Măgura”, precum și bibliotecă „Nadia” și „Iza”.

● **ÎN TURNEU.** Teatrul de stat din Petroșani

întreprinde în aceste zile un turneu în stațiunile balneo-climaterice din județ. Astăzi, la Vața, și luni, la Geoagiu-băi, vor fi susținute spectacole de comedie „Pele și caii verzi” de Mircea M. Ionescu.

● **INAUGURARE.** Astăzi, la ora 18, se va inaugura Căminul cultural din Cîmpa, o nouă instituție dedicată educării prin acțiuni diverse și eficiente a oamenilor

muncii. Inaugurarea va fi marcată de un spectacol folcloric, la care își vor da concursul ansamblurile „Măgura” - al clubului sindicatelor din Loncea și „Mîndra” al Văii Jiului.

● **TINARUL ȘI TALENTATUL** component al secției de lupte libere a C.S.S. Petroșani, campion național de juniori pe anul 1982, Aron Cîndea, se află împreună cu lotul R.S.R. de juniori în

Republica Populară Ungară. În țara vecină el va participa la un turneu internațional, din unde îi urăm să se întoarcă cu noi trofee prin care să întărească prestigiul sportiv al Văii Jiului.

Rubrică realizată de T. CAMPIANU

vă informăm

Personalitatea lui Ștefan cel Mare în conștiința poporului român

— 478 DE ANI DE LA MOARTEA MARELUI DOMNITOR —

„În ziua de 2 iulie 1504 Ștefan-vodă cel Mare se stinge de o moarte blândă la Suceava, în desăvirșită pace măreață ce se boltea asupra întregii țări pe stilpii puternici ai biruștelor sale... Domnișe aproape 50 de ani, o jumătate de veac. Venise tânăr, în vijelia năvălirii, ca să războie pe ai săi, ca să-și întemeieze viața și ca să tragă zid de vitejie în jurul țării sale de moștenire. De atunci toate drumurile spre hotarele dușmane fuseseră bătute de copitele cailor oștirii sale. Dar peste sabia lui minunată apăsa o mină sigură, stăpânită de un gând cuminte. I-a fost totdeauna milă de singele oamenilor vărsat în zadar... Cuvintele acestea, scrise la începutul veacului nostru de marele istoric N. Iorga, exprimă chintesența unei vieți eroice, lumina de inteligență și umanitate, caracteristică unei personalități de excepție a istoriei naționale — ȘTEFAN CEL MARE.

Istoricii noștri, din toate vremurile, s-au oprit asupra epocii și politicii domnitorului Țării Moldovei, asupra personalității sale. Bătrînul cronicar Grigore Ureche, în Letopisețul Țării Moldovei, oferă locul cel mai important figurii lui Ștefan-voievod, pe care-l

prezintă ca pe un domn vesnic învingător, încărcat de glorie, simbol al luptei pentru independență, îndemnind pe contemporani la rezistență față de dependența otomană. Remarcînd, prin antiteză „starea jalnică” în care a căzut Moldova în timpul său, Dimitrie Cantemir opinează că domnia lui Ștefan „a fost

File de istorie

o epocă hotărîtoare pentru Moldova”, în vremea căruia puterea moldovenilor ajunsese cîmpanantă. Nicolae Bălcescu arată că, în fața primei diei cîmpului străine, moldovenii aveau nevoie „de un căpitan, ca să se facă vestiți și să fie eroi ai creștinătății. Acest căpitan nu întîrzie a se ivi și fu Ștefan cel Mare”. Dimitrie Onciul, alt mare istoric, aprecia că „în cea mai lungă domnie ce a fost dată țării lui (47 de ani, luni și trei săptămîni), el a dominat scena istoriei române prin aproape jumătate de secol, slăvit ca erou al neamului românesc și al creștinătății”.

Vremea lui Ștefan cel Mare, este comparată de C. C. Giurescu cu „epo-

ca de aur” a anticilor greci conduși de Pericle. „Niciodată țara n-a fost mai întinsă, mai bogată și mai respectată; niciodată faima domnului ei n-a străbătut atît de departe, deopotrivă în Apusul creștin, ca și în Răsăritul musulman; niciodată nu s-au ridicat atîtea lăcașuri — civile și bisericesti — și într-o formă atît de desăvirșită”.

Un moment relevant care evidențiază prețuirea tuturor românilor, tineri și vîrstnici, intelectuali și țărani, față de marele voievod a fost impresionanta sîrbătoare de la Putna organizată la 15/27 august 1871, cu prilejul împlinirii a 400 de ani de la zidirea ctitoriei lui Ștefan. Pornită din îndemnul marelui bard național M. Eminescu, acțiunea a cuprins într-o unitate de „cuget și simțire” mii de oameni veniți din toate colțurile țării.

În anii noștri, partidul, secretarul său general, au acordat și acordă o atenție deosebită gloriei trecutului patriei, istoriei milenare a poporului român, reliefind atît rolul maselor, făuritoare ale istoriei, cît și al personalităților istorice.

D. PELIGRAD

De la o duminică la alta

CITITORII FOTOGRAFIAZĂ



FLORI

Foto: Ioan BALOI

O, SOLE MIO!

Puneți ochelari de soare caselor dumneavoastră! Cam așa ar putea să sune sloganul publicitar al unei firme. Lănașele care a pus la punct o peliculă plastică, vindută în rulouri, și care poate fi aplicată direct pe ferestrele locuințelor sau parbrizelor automobilelor.

Particularitatea sa? Ea reflectă pînă la 50 la sută din radiația solară și

asigură o bună protecție împotriva căldurii excesive de afară, pe care o „oprește” — se spune — în proporție de 85 la sută. În acest fel, în zonele cu climă foarte caldă, reducerea cu 40 la sută a cheltuielilor făcute pentru asigurarea aerului condiționat. În plus, el filtrează razele ultraviolete și împiedică, deci, ca mobilierul, tablourile și decorațiunile interioare să se decoloreze la soare.

Să ne cunoaștem

patria

Știați că...

...Societatea Numismatică Română a fost înființată la București în 1903? Scopul, după cum se arată în statute — să dezvolte știința și arta numismatică prin mijlocirea unor relații mai strînse între colecționari și cercetători — între anii 1904 și 1905 această societate a bătut și primele medalii comemorative: Medalia Ștefan cel Mare, cu ocazia împlinirii a 400 de ani de la moartea voievodului și Medalia Mihai Vodă Viteazul, la 300 de ani de la moartea acestuia. Ambele medalii au fost emise în aur, argint și aramă, avînd diametrul de 50 mm.

...numirea lui Costache Negri, la sfîrșitul anului 1859, ca reprezentant al Principatelor la Constantinopol a însemnat începutul activității diplomatice românești, oficiale peste hotare? Un an mai tîrziu — la 27 iulie 1860 — domnitorul Cuza va semna decretul prin care Ion Alecsandri (fratele poetului) va fi acreditat ca agent la Paris. Astfel se realiza adevăratul început care va duce treptat, la crearea corpului diplomatic necesar relațiilor noastre cu toate țările.

...pînă la sfîrșitul secolului al XIX-lea, în fruntea listei marilor călători români rămîne neîntrecutul Nicolae Spătarul Milescu, cel ce peregrinase prin Europa pînă în Suedia și prin Asia, pînă în Siberia și China?

...cel mai vechi drum de fier din țara noastră a fost linia Oravița — Baziaș, inaugurată la 1 noiembrie 1856? Linia ferată București — Giurgiu a fost deschisă traficului abia trei ani mai tîrziu.

Culese de
ing. Ilie BREBEN

Cronică nerimată (71)

Cerul instelat are efect liniștitor. Ce mici îmi par problemele mele risipite în imensitatea Galaxiei.

Religia? Oameni mergînd la biserică, în speranța că Dumnezeu veșnic prezent, ca un corcodel, va

Curios. Primii oameni au fost numiți primitivi în loc să fie numiți primari.

Rîma ogor-spor a dat o nouă strălucire poeziei agricole.

Pînă la urmă i-au tăiat capul, deși cu acesta păcătuise cel mai puțin.

Valeriu BUTULESCU

IN SENSUL ACELOR DE CEASORNIC ?

S-a constatat că, în emisfera sudică, atunci cînd se golește o cadă, apa formează un turbion care se deauna în sensul acelor de ceasornic. În schimb, în emisfera nordică, apa se scurge din baje în sens invers. Numai în puține locuri de pe glob, unde există o vidanjară exact pe Ecuator (ca la Nanuki, de exemplu, în Kenya), apa se scurge și într-un sens și în celălalt: oricum, nu formează vreun turbion...

Ne-am asumat riscul de a aprecia drept premieră acest traseu, pentru că avem convingerea că marea majoritate dintre cei ce veți citi aceste rînduri nu l-ați parcurs.

Așadar, după un studiu preliminar al sumarelor informații pe care le deținem asupra obiectivului turistic care ne preocupă de mai multă vreme am pornit spre prea puțin cunoscutul Tău al Groapelor din Masivul Retezat. Am străbătut în gouna mașinii localitățile Bănița, Pui, Ohaba de sub Piatră, Sălașul de Sus, Mălăiești, luînd-o apoi pe drumul forestier ce se desprinde din șoseaua asfaltată din această ultimă localitate. Zărim în stînga ruinele cetății Colț. Un canton silvic, la circa 2,5 — 3 km de la bifurcație. Ne îndreptăm spre stînga de vite amplasată pe locul denumit de localnici „La frunte”. Căutăm un loc plat și amplasăm cortul pentru innoptat.

Stăm roată în jurul neplăcutului foc de tabără, urmărind sfîcările jucăușe ce nu s-au stins pînă tîrziu în noapte. Din cînd în cînd „trădăm”

focul și-atunci privirile străbat pîcla întunecoasă spre licăririle satelor de la poale: Sălașul de Jos, Sălașul de Sus, Mălăiești, Paros.

Ne trezim devreme, dornici să înscriem în palmares o nouă cucerire... turistică. Pornim pe poteca călcată proaspăt de o turmă de oi, înfe-

ta, ieșim pe colțuri de stînci și pe lespezi sure de granit, să facem cunoștință cu imaginea înaltelor creste ale Retezatului, privite dintr-un unghi cu totul nou pentru noi.

După 2 1/2 ore de mers ieșim în gol alpin sub Vîrfurile lui Pătru, angajîndu-ne pe-o

pe lîngă o stîncă părăsită. Traversăm oblic, în cohorți, albia pîrului Parosul Mare, prin pădurea din ce în ce mai deasă, plină de căzături de brazi îmbătrîniți și de bolovani uriași acoperiți de mușchi înșelători. Urcăm apoi pieptis un prag de cca. 50 m și în cele din urmă ieșim deodată în fața lacului mult căutat. Il asemănăm cu Șurianul, deși nu are adîncimea acestuia, dar îl copiază ca formă ușor ovală și desime a vegetației alpine ce-l inconjoară. Altitudinea, cca. 1800 m. Ne impresionează neplăcut rou-rile insistente de muște și de fințari ce ne dau tircoale. Obligați de acești nepoștiți agresori, transferăm locul pentru masa pentru prînz într-un altul mai liniștit, cu satisfacția de a fi făcut cunoștință cu o „rara avis” a împunătorului masiv al Retezatului. Pe harta tot mai însemnată a falnicilor munși, încercăm astfel încă o demurmire!

Aurel DULA

Epigrame

DATINI

M-au cerut la mama doi — așa-i cînd o față ai — unul la o „DISCO” —

și-altul vișeri la un „ceai”.

EXAGERARE

El i-a spus că-i la ședință, nu la un pahar cu vin. N-a mințit cu bună știință, a... exagerat puțin.

CORESPONDENȚE

„Flica mea corespundează la reviste-n mod presant”

„Oh, a mea-i mai elevată, serie doar ia...”

POST RESTANT”

CORIGENTA

Suspina biata copilă

„Doar o pilă dacă-aveți...”

N-am făcut nimic c-o pilă... cred că trebuie să-nveți.

LA TIRGUIT DE ROȘII

„Că sînt roșii, poți să crezi?”

zic două mai zdrăvene. Dați-ne vreo două verzi dar, așa, mai... galbene”.

Mircea ANDRAS

Umor în pastile

Medicul stomatolog în căeră să-și liniștească pacientul:

— Aveți nevoie de calm și de curaj. Nu vă fie frică, strîngeți bine din dinți și deschideți gura!

Soția, după o discuție aprinsă cu soțul, conchide:

— Și dacă îți închipui că plec la mama, te înșeli! Dimpotrivă, am s-o chem pe ea să locuiască la noi cîteva luni.

După terminarea mesei, clientul se pregătește să plece și întrebă un ospătar, care vine dinspre partea unde se află fereastra:

— Spuneți-mi, vă rog, mai ploaie?

— Nu știu, răspunde acesta. Întrebați ospătarul care v-a servit!

— Draga mea, ce avem azi de mîncare?

— Nu știu, pentru că eticheta a căzut de pe cutia de conserve.

— Bunico, strigă nepoțelul, vino să te joci cu noi de-a ursul la grădina zoologică.

— Și ce trebuie să fiu eu, pușor?

— Tu ai să fii o vinzătoare care dă ursuleților prăjituri și bomboane.

Profesorul:

— Uită-te bine la tabloul acela: care-i vrăbie, care-i pițigoi?

— Aceea de lîngă pițigoi este vrăbie, răspunde elevul.

D. GALAȚAN

Ședința Comitetului Politic Executiv al C.C. al P.C.R.

(Urmare din pag 1)

Comitetul Politic Executiv a cerut ministerelor și întreprinderilor să acorde toată atenția realizării integrale a planului de export, valorificării superioare a produselor românești pe piața externă.

Comitetul Politic Executiv și-a exprimat încrederea că organele și organizațiile de partid, comuniste, toți oamenii muncii vor acționa cu toată răspunderea și priceperea pentru recuperarea restanțelor din prima parte a anului și îndeplinirea exemplară a sarcinilor pe semestrul al doilea, creindu-se astfel, condiții pentru îndeplinirea integrală a prevederilor planului pe 1982 și pe întregul cincinal, pentru creșterea neîntreruptă a bunăstării materiale și spirituale a întregului popor.

Comitetul Politic Executiv a analizat și aprobat Programul cu privire la creșterea producției de țifei, precum și Programul cu privire la creșterea producției de gaze, pe perioada 1982—1985, peste prevederile actualului cincinal.

Elaborate din inițiativa și la indicațiile tovarășului Nicolae Ceaușescu, programele urmăresc, în actuala conjunctură economică internațională, marcată de o gravă criză petroliferă și energetică, lărgirea bazei proprii de materii prime, sporirea gradului de asigurare, din resurse interne a necesităților economice naționale și reducerea substanțială a importurilor. Se aduce astfel o contribuție de cea mai mare importanță la progresul întregii noastre economii, la sporirea avuției naționale și întărirea independenței și suveranității țării.

Programele — stabilite pe baza analizelor privind posibilitățile de sporire a producției de țifei și gaze în perioada 1982—1985 —, prevăd creșteri constante ale producției, care urmează să ajungă, în 1985, la 15 milioane tone țifei și aproape 10 miliarde mc gaze.

În vederea atingerii acestor obiective, Comitetul Politic Executiv a indicat să se ia măsuri ferme pentru concentrarea forajului în zonele de prim interes și la mare adâncime, săparea, echiparea și punerea în producție de noi sonde, exploatarea unor zăcăminte cu rezerve mici, pentru mărirea capacității de immagazinare care să asigure cantitățile necesare în perioadele de vîrf ale consumului, precum și pentru începerea exploatarei țifeiului din Marea Neagră.

Comitetul Politic Executiv a cerut ministerelor petrolului, geologiei, industriei construcțiilor de mașini, industriei de mașin-unelte, electrotehnicii și electronicii, industriei chimice, metalurgiei, aprovizionării tehnico-materiale și controlului gospodăririi fondurilor fixe să ia de urgență măsuri în vederea cercetării și descoperirii de noi zăcăminte și rezerve de țifei și gaze, pentru trecerea la exploatarea acestora. S-a cerut, de asemenea, să se ia toate măsurile pentru creșterea coeficientului de utilizare a fondului de sonde și îmbunătățirea regimului de exploatare al acestora.

Programul are în vedere participarea fiecărui județ, municipiu și oraș, a fiecărei comune la asigurarea resurselor de produse agroalimentare necesare satisfacerii nevoilor de consum ale populației din aria teritorială respectivă, repartizarea judicioasă pe teritoriu a fondului de mărfuri agroalimentare, în condițiile îndeplinirii principiilor autoconducerii și autoaprovizionării, promovarea fermă a eticii și echității socialiste, precum și evitarea risipei sub orice formă.

Comitetul Politic Executiv apreciază că marile succese obținute de poporul nostru în dezvoltarea economico-socială constituie garanția îndeplinirii integrale a programului de alimentație științifică, pentru ridicarea neconținută a nivelului de trai, a calității vieții întregului nostru popor.

Programul de alimentație științifică a populației va fi supus dezbaterii publice. Comitetul Politic Executiv a examinat, în continuare, Proiectul de lege cu privire la obligațiile și răspunderile consiliilor populare, unităților socialiste și ale cetățenilor pentru buna gospodărire, întreținere și curățenie a localităților urbane și rurale, păstrarea ordinii și disciplinei publice. A fost evidențiat marele efort întreprins de partidul și statul nostru în vederea sporirii neîntrerupte a nivelului edilitar-gospodăresc și înfrumusețării municipiilor, orașelor și comunelor, îmbunătățirii continue a calității vieții cetățenilor din toate localitățile.

Comitetul Politic Executiv a arătat că, în concordanță cu obiectivele stabilite de Congresul al XII-lea al partidului, din inițiativa și sub îndrumarea nemijlocită a tovarășului Nicolae Ceaușescu, s-a elaborat Programul de alimentație științifică a populației, care situează în centrul atenției omul cu nevoile sale, satisfacerea echilibrată a cerințelor de consum alimentar al tuturor membrilor societății noastre.

Luând în considerare recomandările științei, obiceiurile, tradițiile și specificul de consum al poporului nostru, ca și experiența pe plan mondial, programul cuprinde cerințele fundamentale ale unei alimentații echilibrate și direcțiile în care trebuie să acționeze pentru realizarea acesteia cercetarea științifică, agricultura, industria alimentară, comerțul, alimentația publică și activitățile privind educarea populației. Programul stabilește, în mod orientativ, pentru cetățenii patriei noastre ce este normal să se consume — cantitativ și structural — în funcție de vîrstă și sex, de specificul activității și efortul fizic, de obiceiurile și tradițiile de consum din diferite zone ale țării, în așa fel încît să se prevină bolile generate de un consum alimentar necorespunzător și să se asigure o stare bună de sănătate a populației.

În elaborarea programului s-a pornit de la asigurarea unei alimentații echilibrate pe ansamblul țării și în profil teritorial, stabilindu-se măsuri pentru promovarea în producție și consum a produselor agroalimentare care contribuie la îmbunătățirea continuă a structurii alimentației și la modernizarea acesteia.

Programul are în vedere participarea fiecărui județ, municipiu și oraș, a fiecărei comune la asigurarea resurselor de produse agroalimentare necesare satisfacerii nevoilor de consum ale populației din aria teritorială respectivă, repartizarea judicioasă pe teritoriu a fondului de mărfuri agroalimentare, în condițiile îndeplinirii principiilor autoconducerii și autoaprovizionării, promovarea fermă a eticii și echității socialiste, precum și evitarea risipei sub orice formă.

Comitetul Politic Executiv apreciază că marile succese obținute de poporul nostru în dezvoltarea economico-socială constituie garanția îndeplinirii integrale a programului de alimentație științifică, pentru ridicarea neconținută a nivelului de trai, a calității vieții întregului nostru popor.

Programul de alimentație științifică a populației va fi supus dezbaterii publice. Comitetul Politic Executiv a examinat, în continuare, Proiectul de lege cu privire la obligațiile și răspunderile consiliilor populare, unităților socialiste și ale cetățenilor pentru buna gospodărire, întreținere și curățenie a localităților urbane și rurale, păstrarea ordinii și disciplinei publice. A fost evidențiat marele efort întreprins de partidul și statul nostru în vederea sporirii neîntrerupte a nivelului edilitar-gospodăresc și înfrumusețării municipiilor, orașelor și comunelor, îmbunătățirii continue a calității vieții cetățenilor din toate localitățile.

Comitetul Politic Executiv a arătat că, în concordanță cu obiectivele stabilite de Congresul al XII-lea al partidului, din inițiativa și sub îndrumarea nemijlocită a tovarășului Nicolae Ceaușescu, s-a elaborat Programul de alimentație științifică a populației, care situează în centrul atenției omul cu nevoile sale, satisfacerea echilibrată a cerințelor de consum alimentar al tuturor membrilor societății noastre.

Luând în considerare recomandările științei, obiceiurile, tradițiile și specificul de consum al poporului nostru, ca și experiența pe plan mondial, programul cuprinde cerințele fundamentale ale unei alimentații echilibrate și direcțiile în care trebuie să acționeze pentru realizarea acesteia cercetarea științifică, agricultura, industria alimentară, comerțul, alimentația publică și activitățile privind educarea populației. Programul stabilește, în mod orientativ, pentru cetățenii patriei noastre ce este normal să se consume — cantitativ și structural — în funcție de vîrstă și sex, de specificul activității și efortul fizic, de obiceiurile și tradițiile de consum din diferite zone ale țării, în așa fel încît să se prevină bolile generate de un consum alimentar necorespunzător și să se asigure o stare bună de sănătate a populației.

În elaborarea programului s-a pornit de la asigurarea unei alimentații echilibrate pe ansamblul țării și în profil teritorial, stabilindu-se măsuri pentru promovarea în producție și consum a produselor agroalimentare care contribuie la îmbunătățirea continuă a structurii alimentației și la modernizarea acesteia.

Comitetul Politic Executiv a apreciat că activitatea delegației române la această ședință s-a desfășurat în conformitate cu orientările și hotărârile

Congresului al XII-lea al Partidului Comunist Român, potrivit căroro România pune în centrul relațiilor sale externe dezvoltarea colaborării cu toate statele socialiste, în primul rînd cu cele vecine, cu țările membre ale CAER.

Acționînd în acest spirit, delegația a reafirmat voința țării noastre de a lărgi colaborarea cu celelalte state membre ale CAER, de a participa activ la adîncirea specializării și cooperării în producție în diferite ramuri economice, la amplificarea raporturilor tehnico-științifice, la intensificarea legăturilor comerciale, la dezvoltarea de capacități suplimentare de producție, prin livrări de utilaje și materiale, asistență tehnică, în vederea asigurării în cit mai mare măsură, pe baza colaborării reciproce, a necesarului țării membre ale CAER, de combustibili, energie, materii prime, mașini, utilaje și materiale deficitare — problemă inscrisă ca un obiectiv fundamental al colaborării în Programul complex.

Comitetul Politic Executiv a subliniat că România este hotărîită să-și aducă și în viitor întreaga contribuție la adîncirea și perfecționarea colaborării în cadrul CAER, astfel încît activitatea acestei organizații să constituie un element echitabil, de contribuție fructuoasă între statele socialiste, libere și suverane, să dea un nou impuls construcției socialiste și comuniste.

În același timp, s-a arătat că, potrivit directivei Congresului al XII-lea al P.C.R., indicațiilor tovarășului Nicolae Ceaușescu, România va milita cu fermitate pentru extinderea, în continuare, a raporturilor sale economice cu celelalte țări socialiste, cu țările în curs de dezvoltare, nealiniate, cu toate statele lumii, indiferent de orientarea lor socială, pentru sporirea aportului ei la diviziunea internațională a muncii, la schimbul mondial de valori, pentru instaurarea unei noi ordini economice mondiale, întemeiată pe egalitate și echitate.

Comitetul Politic Executiv a aprobat activitatea delegației române la recenta ședință a CAER și indicat Consiliul de Miniștri, ministerelor, celorlalte organe centrale să ia toate măsurile pentru îndeplinirea integrală a hotărîrilor convenite în cadrul ședinței a XXXVI-a a sesiunii Consiliului de Ajutor Economic Reciproc.

★

Comitetul Politic Executiv a soluționat, de asemenea, probleme curente ale activității de partid și de stat.

Grupul întreprinderilor de gospodărie comunală și locativă Oficiul județean pentru construirea și vînzarea locuințelor Deva

INFORMEAZA PE CEI INTERESAȚI :

În anul 1983 se intenționează ca în orașele Petroșani, Petrila, Vulcan și Lupeni să se construiască apartamente proprietate personală cu P + 2 etaje, cu boxe și garaje, în baza Legii nr. 4/1973, cu modificările la zi.

Pentru a se putea comanda proiectele necesare, va trebuie ca solicitanții să depună o cerere tip aprobată de C.O.M. și I. G. C. L. Petroșani (tov. Tanczel Ioan), confirmată și CEC pentru avansul depus în acest scop.

Relații suplimentare se pot obține de la consiliile populare menționate, de la I.G.C.L. Petroșani (Biroul investiții) și O.J.C.V.L. Deva, strada Lenin, nr. 6.

Întreprinderea de utilaj minier Petroșani

strada Republicii, nr. 1, telefon 42820

încadreză :

absolvenți a 10 și 12 clase, băieți, profil mine, petrol și geologie, construcții sau informatică în vederea calificării în meseriile de :

- STRUNGAR
- FREZOR
- RECTIFICATOR
- GALVANIZATOR

Încadrarea se face în conformitate cu Legea nr. 57/1974.

Mica publicitate

VIND Dacia 1300, telefon 42698. (845)

VIND Dacia 1300. Informații strada 23 August nr 70, Aninoasa. (832)

CICLU PREGATIRE INTENSIVA prin corespondență, filozofie, economie, admitere drept, A.S. Adresați casa poștală 77 — 7, București — 77. (mp 223)

ANUNȚURI DE FAMILIE

În fiecare zi din ultimul an, prietenii au rostit cu drag numele celui care a fost prof. GICU POPA
Așa se va întimpla mereu.

Soția Ghizela, socrul și copiii Geo și Geta, amintesc celor care l-au cunoscut că se împlineste un an de cînd a plecat dintre noi, omul, cel care a fost prof. GHEORGHE POPA (Gicu)
Nimic nu ne poate face să-l uităm. (844)

FAMILIA Chiraș și rudele anunță cu nesfîrșită durere încetarea din viață a scumpului lor fiu, soț, tată, frate și cumnat
CHIRAS CONSTANTIN
Înmormintarea va avea loc duminică, 4 iulie, ora 16 la cîmîturul din Petrila.

COLECTIVUL Școlii de șoferi amatori Petroșani anunță cu durere încetarea din viață a mult stimatului lor coleg
CHIRAS CONSTANTIN
Sincere condoleanțe familiei îndoliată. (842)

Soția Iolanda anunță cu durere împlinirea unui an de la decesul mult iubitului soț
PANTELIMON VASILE
Amintirea lui va rămîne vie în inimile noastre. (831)