

Steagul ROSU

ORGAN AL COMITETULUI MUNICIPAL PETROSANI AL P.C.R. SI AL CONSILIULUI POPULAR MUNICIPAL

ANUL XXXIX, NR. 9517 SIMBATA, 16 APRILIE 1983 4 PAG. — 50 BANI



**TĂRII, CÎT MAI MULT
CĂRBUNE!**

ÎN ÎNTÎMPINAREA SĂRBĂTORII MUNCII

Utilaje pentru subteran

Constructorii de utilaje miniere din Petroșani au expediat minierilor din Lupeni, în vederea omologării, prima instalație de perforare tip IMP-2, rod al colaborării cadrelor didactice de la Institutul de mine, cu colectivele secției mașin de abataj și prototipuri a I.U.M.P. și întreprinderii sibicene „Independența”.

După trecerea testelor de rigoare vor beneficia de avantajele acestui nou și modern utilaj și brigăzile altor întreprinderi miniere din Valea Jiului.

Tot către colectivele miniere din Vale au fost expediate, ieri, trei mașini de curățat vagonete, care vor funcționa la I.M. Aninoasa, I.M. Paroșeni și I.M. Vulcan. (I.V.)

SECTORUL II I.M. URICANI

Creșteri zilnice la producția pentru cocs

Rezultatele din ultimele zile confirmă hotărârea minerilor din Uricani de a spori producția de cărbune cocsificabil. Acțiunile tehnico-organizatorice întreprinse, îndeosebi pentru valorificarea la parametri cît mai ridicati a utilajelor de înaltă complexitate și productivitate din zestrea sectorului II, s-au concretizat, în ziua de 14 aprilie, prin realizarea unei producții zilnice pe sector de 1486 de tone, superioră cu peste 300 de tone față de mediile realizărilor din prima parte a lunii. La complexul nr. 1 de mare înălțime, brigada condusă de maestrul Ilie Amorăritei a extras, într-o singură zi, o producție de 1200 de tone, cu un randament de aproape 20 de tone.

SECTORUL I I.M. ANINOASA

Un nou abataj dotat cu complex mecanizat

Concomitent cu extragerea ultimelor rezerve de cărbune din abatajul dotat cu complex mecanizat cu care au ajuns la limita cîmpului de exploatare — realizînd, totuși, productivități cu aproape 1 tonă/post superioare prevederilor în prima decadă a lunii — minerii din brigada condusă de Pavel Dețiu, din sectorul I al I.M. Aninoasa, au început lucrările de montaj la introducerea unui complex de tip SMA-2 într-o nouă felie de exploatare. Pregătirea preabatajelor acestei viitoare capacități productive o asigură brigada condusă de Mihai Grițuc, care depășește norma stabilită cu peste 10 la sută.

Sprrijinul „micii mecanizări” în valorificarea „marii mecanizări”

Faptele confirmă aprecierea generală că mecanizarea complexă a operațiilor de bază în abataje este generalizată la această oră în toate zonele de exploatare ale minei Lupeni în care promovarea tehnologiilor purtătoare de progres tehnic se pretează. Practic, se află în funcțiune în abatajele de mare capacitate ale minei, permanent, între 8 și 10 complexe mecanizate de susținere și tăiere. La sectoarele IV, III și VI ale întreprinderii gradul de mecanizare a operațiilor principale în abataj este, practic, de sută la sută. Indicii ridicați de mecanizare se înregistrează la sectoarele VII, II precum și la I — unde tăierea se realizează cu combine. Peste jumătate din producția de cărbune cocsificabil a minei se extrage astfel în abataje dotate cu complexe mecanizate, iar tăierea mecanică ocupă o pondere de peste 65 la sută în totalul producției. Tăierea în lucrările de pregătire se efectuează, de asemenea, cu combine de înalt randament.

În stadiul actual, ușurarea efortului fizic al mine-

rilor, reducerea continuă a personalului auxiliar și creșterea pe această cale a productivității muncii fizice în ansamblul minei dispune de o mare rezervă prin extinderea micii mecanizări. În lumina hotărârilor Conferinței Naționale, concretizate cu precizie pentru industria minieră prin măsurile complexe sta-

O deosebită rezervă de creștere a productivității muncii

bilite cu prilejul Consfătuirii de lucru de la C.C. al P.C.R., colectivul I.M. Lupeni acționează susținut în acest an pentru valorificarea deplină a acestei însemnate rezerve de creștere a producției și productivității. De pildă, în trimestrul I al acestui an zestrea tehnică a minei s-a îmbogățit cu câteva instalații de monorai de mare randament. Obiectivul nr. 1 îl constituie montarea grabnică a acestor mecanisme pe traseele „cheie” ale producției, avînd în vedere că vom crea astfel posibilitatea transportării

ușoare și operative către fronturile de lucru a pieselor și materialelor, îndeosebi a utilajelor și subansamblelor grele de care depinde în măsură hotărâtoare intervenția noastră rapidă pentru punerea la timp în funcțiune a noilor capacități și desfășurarea normală a procesului de producție. Cel dintîi monorai se montează la orizontul 480, blocul II, pe galeria de cap a abatajului frontal din stratul 3, asigurînd legătura între puțul orb nr. 21 și abatajul respectiv, pe o distanță de 500—600 de metri. În continuare, aprovizionarea tehnico-materială a abatajelor mecanizate din sectorul IV, pe axele colectoare din sectoarele III și VI, panoul 15, ca și în abatajele din stratul 15, zona estică a minei, sectorul VII, va fi deservită în acest mod, cu operativitate și înaltă eficiență. Pe această cale, se creează posibilitatea di-

Ing. Tiberiu SUCIU,
director tehnic
electromecanic,
I.M. Lupeni

(Continuare în pag. a 2-a)

În pag. a 2-a

CULTURĂ—ARTĂ

DECRET

privind acordarea de avansuri bănești unităților agricole socialiste, membrilor cooperativelor agricole de producție și altor producători agricoli care contractează livrarea de produse agricole la fondul de stat

Consiliul de Stat al Republicii Socialiste România decretază:

ART. 1. — Unitățile agricole de stat și cooperatiste, membrii cooperativelor agricole de producție și ceilalți producători agricoli care contractează pentru fondul de stat produse agricole vegetale și animale beneficiază, în condițiile prevăzute de lege, de prețuri avantajoase, avansuri bănești și credite, semințe selecționate și material săditor, îngrășăminte și materiale de combatere a bolilor și dăunătorilor, asistență teh-

nică de specialitate, produse sau materiale necesare obținerii producției contractate, precum și de alte avantaje și stimulente.

ART. 2. — Unitățile agricole socialiste și ceilalți producători agricoli sînt obligați să cultive integral și să folo-

NICOLAE CEAUȘESCU
Președintele
Republicii Socialiste România

(Continuare în pag. a 4-a)

La invitația tovarășului Nicolae Ceaușescu, președintele Prezidiului Comitetului Central al U.C.I., va efectua o vizită prietenească de lucru în România

La invitația tovarășului Nicolae Ceaușescu, secretar general al Partidului Comunist Român, președintele Republicii So-

cialiste România, o delegație a Uniunii Comunistilor din Iugoslavia, în frunte cu tovarășul Mihaela Ribicici, președintele Pre-

zidiului Comitetului Central al U.C.I., va efectua, în următoarele zile, o vizită prietenească de lucru în Republica Socialistă România.



Brigada condusă de Matiuș Laszlo, din sectorul III al I.M. Lupeni — o formație care a extras peste prevederi de la începutul anului 8000 de tone de cărbune cocsificabil, cu productivități ale muncii medii de 19 tone/post.

CONSFĂTUIRE

Integrarea învățămîntului superior minier cu cercetarea și producția

La Institutul de mine din Petroșani a avut loc, ieri, consfătuirea cu tema „Integrarea învățămîntului superior minier cu cercetarea și producția”. Organizată de Ministerul Educației și Învățămîntului, Ministerul Minelor și Institutul de mine, consfătuirea s-a inseris în cadrul preocupărilor de transpunere în viață a indicațiilor și sarcinilor trasate de tovarășul Nicolae Ceaușescu,

secretarul general al partidului, în vederea îmbunătățirii și perfecționării sistemului de formare a specialiștilor pentru industria minieră, în pas cu cerințele actuale ale dezvoltării accelerate a industriei și economiei românești. La consfătuire au luat parte tovarășii Radu Bălan, prim-secretar al Comitetului județean Hunedoara al P.C.R., Viorel Faur, prim-secretar al Comitetului mu-

nicipal de partid, Romica Stanciu, adjunct al ministrului minelor, Vasile Cătușcanu, director general în M.E.I. Au mai participat reprezentanți ai unităților miniere, productive și institutelor de cercetare din Baia Mare, Cluj-Napoca, Rovinari, Motru, Ploiești, Deva și din Valea Jiului.

(Continuare în pag. a 2-a)

Cadru ideal de stimulare a eficienței și calității muncii

Proiectul Programului de aplicare a hotărîrilor Conferinței Naționale a P.C.R. din 16—18 decembrie 1982 în domeniul retribuției muncii și repar-

veniturile oamenilor muncii vor reflecta fidel cantitatea și calitatea muncii lor, stimulînd totodată noile împliniri ale economiei noastre socialiste.

și personalul muncitor, stabilind drepturile și obligațiile fiecărui om de muncă.

Perfecționarea sistemului de retribuție prin generalizarea acordului global, stimulează realizarea și depășirea producției rezolvă totodată, o problemă cu care mîncărilor Văii Jiului s-a confruntat în ultima perioadă de timp — stabilizarea forței de muncă. Am primit eu

În dezbateri publice: proiectul Programului de aplicare a hotărîrilor Conferinței Naționale a partidului în domeniul retribuției și repartiției veniturilor

întrucît statulează clar modul de aplicare a principiului socialist al repartiției după cantitatea, calitatea și importanța socială a muncii, în funcție de contribuția adusă la dezvoltarea producției materiale și spirituale a întregii societăți și rezultatele concrete obținute în muncă. În acest fel,

Va crește implicit răspunderea colectivelor de muncă, în calitate de proprietari ai mijloacelor de producție, producători și beneficiari ai valorilor materiale și spirituale. În acest sens, contractul-an-gajament individual reglementează raporturile dintre unitatea socialistă

Ioșif CLAMBA,
șef de brigadă, sectorul IV, I.M. Lonea

(Continuare în pag. a 2-a)



MIROS DE
„COLONIALE”

„Pot să beau seara un litru de vin și dimineața conduc foarte bine” se lauda Ioan Gigoiu în fața agentului de circulație în dimineața zilei de 15 aprilie (ora 7) când mirosea puternic a „coloniale”. Dovadă că nu-și dădea seama la ce pericol se expunea atât el cât și pe muncitorii pe care îi transporta în autoturismul său HD 6240, proprietate a autobazei C.M.V.J. Agentul de circulație însă i-a înmănat o fișă alcoolică care și-a schimbat culoarea în verde (De... primăvara...). Verde s-a făcut și el de furie când i s-a reținut permisul de conducere în vederea suspendării și când a plătit 500 lei contravaloarea amenzii.

„TAXIMETRISTII”

Mai mulți conducători auto profesioniști transformă mașinile de tonaj mare ale întreprinderilor în taximetre, încălcându-le cabinetele cu diverse cunoștințe peste numărul de locuri înscris în certificatul de înmatriculare. Poate că cei 200 lei plătiți ca amendă contravențională pentru această faptă îi vor trezi la realitate pe Petre Paraschiv de la A.U.T.L. Petroșani și Gică Asoltanei de la C.C.C.F. București, șantier Petroșani.

O CASA CARE A
DEVENIT APROAPE
O RUINA

În timp ce cobora o pantă pe strada 1 Mai din Petroșani, cu autoturismul său SB 2252 (proprietar Electroaparataj Sibiu), Ion Vintilă a rămas fără nici un fel de frînă intrând în imobilul de la nr. 5 de pe această stradă, aducându-l aproape în stare de ruină. Accidentul nu s-a soldat cu victime umane întrucât proprietarul imobilului părăsise cu puțin timp înainte camera care i-a fost distrusă. Cine altul decât șoferul trebuia să se îngrijească la plecarea în cursă ca mașina să corespundă din punct de vedere tehnic? Cine se hazardează... plătește și suportă rigoriile legii.

★
Duminică, 17 aprilie au drept de circulație autoturismele proprietate personală înmatriculate sub număr CU 507.

Rubrică realizată cu sprijinul Biroului circulație al Miliției municipiului Petroșani

Cadru ideal de stimulare a eficienței și calității muncii

(Urmare din pag. 1)

multă satisfacție măsura de luare în considerare a sporului de vechime neîntreruptă la calculul dreptului de pensie, precum și sistemul de premii lunară și trimestrială a celor care fac dovada vredniciei lor. Premiile pentru calitate, pentru economiile de materii prime, materiale combustibile, energie și forța de muncă aduc un dublu beneficiu, de eficiență pentru întreprinderi și de creștere a veniturilor oamenilor muncii. În acest fel, folosind a-

vantajele mecanizării lucrărilor din subteran, în condiții superioare de muncă și viață, minerii de la Lonea, din Valea Jiului, alături de oamenii muncii din întreaga țară, au datoriat de a pune în valoare întreaga lor capacitate de muncă, asigurând astfel îndeplinirea exemplară a sarcinilor de plan și a angajamentelor asumate în întrecerea socialistă, precum și sarcina trasată de secretarul general al partidului, tovarășul Nicolae Ceaușescu — dobândirea independenței energetice a patriei noastre.

ră persoana, în condiții bine justificate, cum ar fi apropierea de familie, trecerea într-o muncă corespunzătoare pregătirii sale, ocuparea unui post prin concurs (art. 11 alin. b din Legea Nr. 1/1970).

Cabinet juridic

TIRNOVAN IOAN, Lupeni: Potrivit art. 62 alin. 2 din Codul muncii încadrarea în muncă a unei persoane într-o unitate socialistă de stat se face în raport cu nevoile unității, ținându-se seama de aptitudinile, pregătirea profesională și preferințele sale, precum și de îndeplinirea altor cerințe specifice

muncii pe care urmează să o presteze în condițiile legii.
STERIE MARIN, Vulcan: Mamele, încadrate sau neincadrate în muncă, care au născut mai mult de doi copii au dreptul la o indemnizație de naștere de 1000 lei, pentru fiecare copil — începând cu al treilea — născut ulterior. În cazul copiilor gemeni fiecare copil născut se consideră o naștere. La stabilirea dreptului de indemnizație de naștere se iau în calcul toate nașterile anterioare, chiar dacă copiii născuți înainte nu mai sînt în viață ori nu se mai află în întreținerea mamei (art. 11 alin. 2 din Codul muncii și art. 9 și 10 alin. 1 din Decretul 197/1977).
Constantin GRAURE, jurist

CERDAC MARIAN, Vulcan: 1) Contractul de muncă, de regulă, se încheie pe durată nedeterminată. El se poate încheia, însă, și pe durată determinată (art. 70 alin. 1 Codul Muncii și art. 7 din Legea Nr. 1/1970); 2) Transferul persoanelor încadrate în muncă de la o unitate la alta are loc în următoarele situații: transferul în interesul serviciului — care se acordă la cererea unității unde se transferă persoana respectivă, de către conducerea unității de la care pleacă, cu aprobarea organului ierarhic superior al acesteia (art. 11 alin. a din Legea Nr. 1/1970) — și transferul la cerere — care se poate face numai cu acordul unității de la care se pleacă și al unității unde se transfe-

Sprrijinul „micii mecanizări”

(Urmare din pagina 1)

rijării către fronturile productive a efectivilor auxiliare, a echipelor de transport — formații de 10 pînă la 16 muncitori fiecare. Totodată, crește substanțial și timpul de lucru folosit efectiv la front al muncitorilor din brigăzi. Operația de transportare a materialelor și subsansamblelor între locul de descărcare din vagonete și pînă la front se reduce astfel la ridicarea lor în cirilg și conducerea la gura abatajului sau în frontul lucrării de pregătire.

Tot atât de utilă este mica mecanizare și în cazul altor operații. De exemplu, se află în execuția atelierelor proprii dispozitive de scos turbine de transportoare, prototipul fiind experimentat la noi în mină, cu rezultate foarte bune. Prin intermediul acestui dispozitiv, în numai 10 minute, la fața locului, poate fi schimbată o turbină, operație care se execută prin scoaterea la suprafață, la atelier, a turbinei cu motor. Cunoșcându-le valoarea practică, oamenii le cer deja. De aceea, la această oră, le fabricăm în serie. De asemenea, în propriile noastre ateliere, am realizat un dispozitiv de cuplat lanț de transportor, producția sa în serie presupune însă preluarea în execuție de către construcția de utilaje miniere.

Se cuvine să exprim aici un punct de vedere: construcția de mașini și utilaje miniere, inclusiv cea din Valea Jiului, și, în special, I.P.S.R.U.E.E.M. Petroșani trebuie să fie mai receptivă la asimilarea acestor produse, în special a instalațiilor de monorai. Contractăm, de exemplu, monoraiuri din

alte țări, deși avem asemenea instalații realizate și în Vale, dar numai unicate și de performanță inferioare. Or tocmai de aceste instalații existente, construcția de mașini ar trebui să se preocupe pentru perfecționarea, îmbunătățirea lor corespunzătoare observațiilor adresate de cei care le exploatează — minerii.

De un mare ajutor pentru industria minieră, în etapa actuală, ar fi fabricația macaralelor pneumatice, de la 3 la 6 tone, fără de care nu se poate vorbi de operativitate și ușurarea efortului fizic în cazul montării complexelor mecanizate, a combinelor și subsansamblelor grele în subteran. Dispunem în dotare de astfel de mecanisme, dar de foarte puține. Deși folosim din 1975 macarale importate, construcția de mașini n-a asimilat încă un tip de macara, iar din lipsa pieselor de schimb cele defecte nu se repară și rămân neîntrebunțate.

Rezultatele practice ale muncii colectivului I.M. Lupeni confirmă concentrarea interesului spre creșterea producției de cărbune prin mecanizarea și modernizarea producției. Între lunile ianuarie și martie ale acestui an, proporția extracției din abatajele dotate cu complexe mecanizate a sporit — de la 52 la sută la aproape 60 la sută, fiind extrase în luna martie din astfel de capacități peste 100 000 de tone, cu o productivitate medie de peste 13,5 tone/post. Contribuția micii mecanizări în valorificarea „marilor” mecanizări este, de asemenea, într-o continuă creștere la I.M. Lupeni, înscriindu-se și pentru perspectivă ca o importantă sursă de sporire a producției și productivității muncii.

CONSFĂTUIRE Integrarea învățămîntului superior minier cu cercetarea și producția

(Urmare din pag. 1)

În cadrul unor ample dezbateri care au evidențiat importanța funcției formative a practicii și valoarea integrării învățămîntului superior minier cu cercetarea și producția, au luat cuvîntul prof. univ. dr. ing. Dumitru Fodor, rectorul Institutului de mine din Petroșani, conf. dr. ing. Cornel Hiriari, conf. dr. ing. Alexandru Florea, conf. dr. Septimiu Krausz, ing. Iosif Fodor, directorul I.C.I.T.P.M. din Cluj-Napoca, ing. Dan Surulescu,

director general al C.M.V.J., ing. Alexandru Miclea, directorul I.C.P.M.C. Petroșani, studentul Lazăr Cirosi, ing. Kell Oltmar, directorul preparației din Brad, dr. ing. Alexandru Scroban, directorul filialei din Petroșani a C.C.S.I.T.U.M., ing. Nicolae Urdar, director adjunct al C.M. Baia Mare, prof. univ. dr. doc. ing. Ștefan Covaci, prof. dr. ing. Nicolae Brădeanu, conf. dr. ing. Emil Pop, prof. univ. dr. ing. Nicolae Lețu, Aristide Budeanu, directorul C.P.P.M.M., ing. Emil Huidu, director al C.M.

Rovinari, conf. dr. Aurel Pop, prof. univ. dr. Gheorghe Pop, rectorul Institutului de învățămînt superior din Baia Mare. Participanții la dezbateri au făcut numeroase propuneri pentru perfecționarea conținutului și formelor în care se desfășoară practica studenților în producție, pentru obținerea unei calități noi și eficiențe formative sporite în acest important domeniu al pregătirii specialiștilor în minieră.

În încheierea consfătuirii a luat cuvîntul tovarășul Radu Bălan.

Cine trebuie să interpreteze datele analizelor de laborator?

— Cit ai timolul?
— Cum stai cu colesterolul?

Aceste întrebări se aud tot mai frecvent în discuțiile întimplătoare ale concetanților noștri, fapt ce denotă un nivel de educație sanitară în creștere. Tot mai mulți oameni se interesează de sănătatea lor, apelînd, din vreme, la asistența medicală, prin aceasta realizîndu-se prevenirea unor îmbolnăviri.

Dacă acest lucru constituie un fapt pozitiv, „interpretarea” de către fiecare a diferitelor valori de analize, poate avea efecte inverse, negative în sensul „punerii pe gînduri” a unor oameni. Ește bine de știut și de reținut că nu-i deloc bine ca oamenii să-și „interpreteze” singuri buletinele de laborator, ci să apeleze la medicii care i-au trimis pentru analize. Din aceleași motive nu recomandăm prezentarea la laborator, pentru analize, direct, ocolînd calca consultării de către medic.

Subliniem prin două exemple de ce nu se recomandă „interpretarea” de către cei în cauză a datelor de laborator. **Colesterolul**, de exemplu, are o scară de variabilitate a limitei superioare normale foarte largă, de la 180 la 240 mg la sută, ce depinde de diferiți factori (vîrstă, sex), în unele boli, ca ateros-

na adevărat, dar ceea ce nu se știe este că, cu un timol crescut poți trăi pînă la 80 de ani, după cum cu un timol normal poți muri tot de o boală de ficat (lucru bine cunoscut la alcoolici). Am mai putea spori șirul exemplurilor cu glicemia, valorile leucocitelor, hematiilor, examenul de urină etc.

Toate aceste argumente vin să recomande tuturor celor care-și fac analize, fie la recomandarea medicului, fie la dorința lor de a-și cunoaște starea de sănătate (dorință binevenită), să meargă cu buletinul cu rezultatele analizelor înapoi la medic pentru a li se explica corect, științific datele analizelor.

Să apelăm deci cu încredere la datele de laborator pentru prevenirea și tratarea diferitelor boli, dar să avem grijă să nu ne autoîmbolnăvim „de gînduri”.

Dr. Petru IURCU,
medic specialist intern
spitalul Petroșani

Sfatul medicului

cleroza, cardiovasculară, creșterea limitei avînd valoarea semnificativă, iar în altele — boala de ficat —, atît creșterea cit și scăderea acestora poate să însemne agravări sau particularități ale bolii. De asemenea, renumitul **Timol**, cunoscut și comentat de tot mai multă lume și ale cărui valori, chiar normale, crează panică la multe persoane, Toți „știu” că timolul crescut înseamnă boală de ficat (lucru nu întotdeauna

Vă informăm

■ **SIMPOZION.** La mina Aninoasa se organizează astăzi (de la ora 12) un simpozion cu tema „Creația tehnico-științifică — factor important al dezvoltării economiei naționale”, manifestare integrată în actuala decadă a „Lunii cărții în întreprinderi și instituții”. (T.S.)

■ **CERUL — O TAINĂ DESCIFRATĂ.** În

cadru același decalca cărții tehnico-științifice, la căminul de tineri miliști al I.M. Petroșani a fost discutată cu minierii cartea „Cerul — o taină descifrată”, de Nicolae Teodorescu și Gheorghe Chiș. Acțiunea a fost organizată de biblioteca clubului sindicatelor din localitate. (G.B.)

■ **DE SEZON.** Activitatea bună la motelul „Gambrius” (responsabili Tică Bărbuță și Nicu Cojocaru). Pe trimesul I, sarcinile de plan la producția proprie au

fost depășite cu peste 30 000 lei. Au fost cazați peste 5 000 de turiști care ne-au vizitat Valea. (M.B.)

■ **INVITAȚIE LA DISCOTECA.** Duminică seara la ora 19 discoteca prezentată de Genu Tuțu la Casa de cultură din Petroșani oferă prietenilor săi o surpriză plăcută. Tinerii se vor putea întîlni cu Florin Silviu Ursulescu, colaborator al Radioteleviziunii Române. (M.B.)
Rubrică realizată de **T. CAMPIANU**

SERVICIILE LA DISPOZIȚIA DUMNEAVOASTRĂ

● Unitatea de înregistrări muzicale a cooperativei „Unirea” Petroșani a fost mutată din strada Cloșca, lângă magazinul de încălțăminte „Banatul”.

● Unitatea de depanat televizoare a aceleiași cooperative, s-a mutat, de asemenea, din strada Cloșca, în localul în care a funcționat pînă de curînd magazinul de chimicale, vizavi de fostul restaurant „Minerul”.

● S-a deschis, de câteva zile, chioșcul de alimentație publică de la I.P.S.R.U.E.E.M. Petroșani.

● La Vulcan, miine, duminică, este deschisă pentru servirea publicului, în

tre orele 8—14 farmacia nr. 57, iar la Petroșani, între orele 8—20 farmacia nr. 14 din cartierul Carpați.

● Atelierele de croitorie din strada Republicii (Piața Victoriei) și din cartierul Aeroport ale cooperativei „Unirea” au primit stoffe fine și extrafine și satisfac comenziile de costume pentru bărbați și femei.

● Vă facem cunoscut că stația A.C.R. Petroșani, mutată de curînd în partea de jos a cartierului Aeroport, execută lucrări de testare, întreținere și reparații, precum și revizia tehnică anuală a autoturismelor. Pentru informații sunați la telefon 42345.

CULTURĂ • ARTĂ • CULTURĂ • ARTĂ •

Pe drumul de la intenții la realizări sînt destule obstacole. Cine le înlătură ?

Despre clubul sindicatelor din Petrila s-a format o oarecare părere indolentă în ceea ce privește activitatea care se desfășoară aici. Este adevărat, au existat și există „sîncope” nedorite în activitatea clubului, dar nu trebuie să privim totul cu idee preconcepțivă. Dacă aici nu se muncește, că nu există preocupări și strădanii pentru a asigura oamenilor muncii din oraș acțiuni educative diverse, eficiente, atrăgătoare. Iată de ce ne-am propus să privim mai îndeaproape munca culturală de la Petrila, să încercăm să descoperim cauzele care conduc la neîmpliniri.

Marți, 12 aprilie, ora 19. Nu se poate spune că nu e activitate în club. În urma indicațiilor, s-a amenajat un panou care cuprinde programul săptămînal de activitate, programul repetițiilor, al cercurilor tehnico-aplicative, tematica cursurilor universității populare. Ghidindu-ne după aceste programe, la ora aceea în club toate acțiunile se desfășurau conform planificării.

Repetiții la dans modern, 13-14 fete de această formație repetau în sala de balet. Clara Lapșanschi o neobosită activistă culturală a clubului (deși tină, are o „vechime” de 14 ani pe scenă) discută cu dansatoarele despre talent, vitează scenică, grație. După repetiție, membrilor formației li se lua măsură pen-

tru încălziminte adecvată spectacolelor.

Dansuri populare. Zece perechi repetă cu Dumitru Pișu, electrician la sectorul V al I.M. Petrila. De asemenea, de vreo 15 ani „copil al clubului” Familia dansatorilor are „familiele” ei: Maria și Marinică Stroe, Elena și Pavel Codorean sînt doar cîteva nume, cărora li se adaugă în această formație consecventă Anuta

Deci preocupări există. Intenții sînt. Ce împiedică atunci desfășurarea unei activități cu adevărat bune la Clubul din Petrila? Poate prejudecata că aici ceva nu e în regulă, că directorul clubului nu acționează la nivelul cerințelor. Dar directorul este și el doar un om, iar clubul din Petrila are un Consiliu de conducere care ar mai trebui pus la treabă. Clubul din Pe-

trila este clubul sindicalului. Cum se implică sindicatul pentru asigurarea unor condiții mai bune (vezi demersurile zadarnice pentru procurarea stațiilor de amplificare, a unei cortine corespunzătoare, a huselor pentru scaune, a dotării cabinelor), dacă e să ne referim doar la condiții. Dar la mobilizarea oamenilor pentru a participa la acțiunile clubului? De multe ori, pentru mobilizarea membrilor corului mine-resc, a fost necesară intervenția instructorilor Comitetului județean de cultură.

De aceea considerăm că trebuie făcută o analiză serioasă a colaborării factorilor culturali de la nivelul orașului Petrila, pentru că pe drumul de la intenții la realizări, în acest așezămint sînt încă multe porțiuni „neasfaltate”.

Mircea BUJORESCU

La clubul sindicatelor din Petrila

Pogar, Mariana Peptu, I-linca Pivodă și alții. În curînd, formația de dansuri va beneficia de 12 perechi de costume populare noi.

Tochmai terminase repetiția și formația de fanfară, care participă, cu bune rezultate, la fanfara reunită a minerilor Văii Jiului, calificată pentru faza republicană a Festivalului național „Cîntarea României”. „Merg” bine cercul de croitorie, condus de Dorina Popa, cerc care cuprinde 24 de cursanți. Există un colectiv de pașionați, de „inimoși” nep lipsiți din club, Gheorghe Brustureanu, Nicolae Terentică, Aurelian Cojocaru. În seara documentării, în mijlocul tinerilor de la discotecă l-am găsit și pe tovarășul Ion Carvațchi, prim-secretar al Comitetului orașenesc U.T.C.

trila este clubul sindicalului. Cum se implică sindicatul pentru asigurarea unor condiții mai bune (vezi demersurile zadarnice pentru procurarea

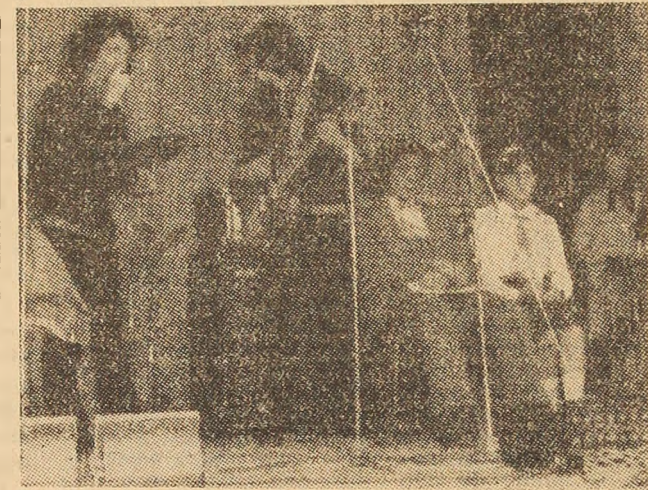

Moment din spectacolul „Minerii cîntă țara” oferit tinerilor din Vulcan de conaclus „OFREU” și grupul instrumental al clubului „Armonic grup”.

100 de ani de la publicarea poemului

„Lucaefărul”, de Mihai Eminescu

„A fost odată ca-n poveste...”

Metafora „Lucaefărul” poeziei românești prin care-l numim pe Mihai Eminescu, poetul nostru național, o asociem în primul rînd cu titlul celui mai reprezentativ poem al său: „Lucaefărul”. Capodopere a întregii creații poetice românești, „Lucaefărul” a văzut pentru prima dată lumina tiparului acum un secol în „Almanahul Societății academice social-literare „România jună” din Viena, dar a fost elaborat între anii 1873-1874 și 1882.

Punctul de plecare în scrierea „Lucaefărului” îl constituie basmul „Fata în grădina de aur”, așa cum notează chiar Eminescu: „În descrierea unui voiaj în țările române, germanul K. povestește legenda „Lucaefărului”. Aceasta este povestea, iar înțelesul alegoric ce i-au dat este că, dacă geniul nu cunoaște nici moarte și numele lui scapă de simpla uitare, pe de altă parte, însă, pe pămînt, nu e capabil a ferici pe cineva, nici capabil de a fi fericit. Mi s-a părut că soarta Lucaefărului din poveste seamănă mult cu soarta geniului pe pămînt și i-am dat acest conținutului „Lucaefărului” înțeles alegoric”.

Deci „Lucaefărul” este mai mult decît un poem de sorginte folclorică, acestui prim izvor adăugî-

du-i-se multe altele, printre care menționîndu-se și experiența de viață a poetului, literatura și mitologia universală și națională, filozofia, în special cea schopenhaueriană.

Pe fundalul desfășurării unei fantastice povești, Eminescu brodează sensuri adînci despre lume, viață și dragoste, imaginează tulburătoare tablouri cosmogonice și terestre, creează metafore cu o extraordinară forță de sugestie, epicul, liric și dramaticul îmbinîndu-se într-o deplină armonie. De fapt, „Lucaefărul” este o chintesență a întregii creații eminesciene, așa cum spune Tudor Vianu „Aproape toate motivele, toate ideile fundamentale, toate categoriile lirice, toate mijloacele lui Eminescu se regăsesc în „Lucaefărul” creațiunea lui cea mai înaltă”.

Variantele poemului evidențiază și o altă trăsătură specifică scrisului eminescian: munca titanică depusă pentru a ajunge la forma definitivă încredințată tiparului.

Prin semnificațiile generale-umane, prin mesajul artistic și frumusețea conținutului „Lucaefărul” va produce mereu ecouri adînci în conștiința cititorilor, a poporului român.

Mircea MUNTEANU

Creatori literari din Valea Jiului

Prezență remarcabilă în Festivalul național „Cîntarea României”

Odă celor de pe Jiuri

Uneori vin c-un fel de tristețe teribilă
cu-n fel de fericire nespūsă-n cuvinte
căt-re inima voastră fierbinte;
Uneori vin cu visele ninse de zăpezile patriei
înspre sufletul vostru însetat de iubire,
înspre miinile voastre bătătorite de trudă
și mi se pare iubirea de neam
o sete nestînsă-n avuțiile lumii;
Uneori vin cu-n fel de durere în glas
răscolind cenușa imperiilor,
rugîndu-mă zeului carpatin de înțelegere
și bună stare pe lume.
Bat pendulele lumii o oră ciudată
și eu vin cu-n fel de fericire străbună în glas,
cîntînd împlinirile zilei,
rugîndu-mă zeului carpatin
pentru pace și bună-nțelegere pe lume,
pentru sufletul vostru cald și etern.

Ion Pascal VLAD

SONET

Din an în an ne crește-o mindră țară,
Spre culmi nebănuite culmi semețe,
Din tinerețea fără bătrînețe,
Din dragostea cu care ne-mpresoară!
Din reazimul pornirii îndrăznețe,
Din stihul cald; din lied de primăvară,
Cînd florile de Arminden o-nfășoară,
Și-i dau nebănuita frumusețe!
In zbor de albatros cu veghea-n zare,
Spre nestematul evantai de stele,
Te-nați, viabilă, ocrotitoare,
Căci ai un cer, și-un dedesubt de schele,
In florile de Mai, o-mbrățișare,
Și-un crez — înaripat crescînd în ele!

Dumitru NECHIFOR,
miner

PARTIDULUI

Imi ești atît de aproape
și atîtea speranțe mă
cînd te-nați în poeme.
Mă veghezi să nu cresc
în nici un cuvînt,
în nici o visare.
Flamura ta
mă-nfășoară cu dorul
de vremi viitoare.
Imi ești atît de aproape
ca pămîntul și ochii,
mă cutezi a rivni
libertate în lume
și mă-nveți pentru pace
în orice vrenă
să fiu în picioare.
De-aceea mă-ncred
în tot ce cuvînu
și aștept gîndul tău
pentru țară și neam
cum aștept primăvara
cocoare!

Constantin CIMPEANU,

Țărm de lumină

Țărm de lumină
căzut pe o pleoapă
ferestre de vis
porumbeli zboară spre
albastru,
zbor alb în cunua de
liniștă.
Simburi de gînd duc în
cioc,
penele lor au ceva din
tăcerea
cuvintelor arzînd pe un
rug de iubire.
Țărm de lumină,
aici la izvoare
cărbunele scîrții sub tălpi
a soare.
Raheia BARCAN

Se vorbește uneori
despre o anume incom-
patibilitate între tehni-
cismul acestui ev și u-
manismul ardent al cîn-
tătorilor de patrie. A-
ceastă dispută este în
deobște așezată sub sem-
nul necesității. Odată a-
junși aici, asistăm la
înfuntarea a două pa-
nuri distincte: practici-
mul mărunt, cel care se
inițiază cu bățul de chi-
brit și mașina de tocat
carne sau tărîmul mai
virtos al performanței
tehnice, pentru tabăra
compactă a realizatorilor
de bunuri materiale, ală-
turi de planurile celor
care edifică liniile de
forță ale tonusului na-
țional. Sub puterea for-
ței de seducție a argu-
mentelor, nu puțini sînt
cei care neagă. Împin-
gînd sub imperiul dis-
prețului poezia și cele-
lalte valori ale spiritu-
lui, afirmînd că sub ra-
portul necesității, crea-
ția este un moft iar rea-
lizatorii acesteia niște
moftangii, dară este să
folosim ceva din rezu-
zita marelui Caragiale.

Creatorii de pe toate
șantierele vieții spiritua-
le sînt înții arhitecți și
apoi constructori de vi-
se, cele ce se alimen-
tează cu putere din do-
rurile înalte ale uman-
ității. Aici trebuie așeză-
tă credința că toate se-
mîniile ce n-au avut
răbdarea de a-și culoga

aspirațiile clădindu-le în
doruri înalte au dispă-
rut, lăsîndu-se asimilați
de cei în creuzetele că-
rora au dospit contururile
limpezi și cele pe cale
de inițiere ale eposului
național. Acestea sînt
coordonatele pe care s-a
înfrapat inițiativa ridi-
cării creației și culturii
la autoritatea de act
politic de coplesitoare
importanță, născîndu-se

DORURI

o manifestare culturală
de o nemaicunoscută
amploare, „Festivalul na-
țional Cîntarea Româ-
niei”, cel care-și propune
să aducă pe podiumurile
înalte ale culturii pe
fiecare om al muncii.
Așa a început să dru-
mească cea mai amplă
instituție de cultură din
istoria spiritualității
noastre, cea care va co-
lecta într-un unic și in-
destructibil mănunchi
toate talentele pămîntu-
lui numit România.

A construi doruri în-
seamnă a-ți alimenta vre-
rea din voia de libertate
și dreptate a străbunilor,
a te racorda la tradițiile
și aspirațiile poporului
tău. De aceea ne sur-
prîndem deseori legînd
pe drumurile publice a-
devărate pelerinaje spre

locurile unde istoria a
aglutinat faptele de vred-
nice sau marile dureri
ale neamului. Ne întîl-
nim cu istoria la Coste-
țești, la Tebea și-n orice
alt loc în care s-au înal-
țat urale pentru victorie
sau bocete prelungi ale
durerii. Pe cîmpurile lor
de luptă, transformate
azi în altare ale speran-
țelor noastre, ne desco-
perim, rememorăm isto-
ria, apoi gîndurile noas-
tre dense îi asigură că
nădejiile lor au traver-
sat neștirbite veacurile,
că le păstrăm în taințe-
le inimilor noastre, ju-
rînd că vom face totul
pentru ca drumul lor să
continue. Acolo plături-
le noastre sînt pregătite
să dea flor la numai cî-
teva cuvinte admirabil
puse în poem de Dumitru
Popescu, „sîntem tot
aici neclintîți”. Acolo
gîndurile noastre îi asi-
gură că vom fi aici cît
veacurile.

Celor ce le va fi dat
să se întîlnească cu a-
ceste cuvinte, le spunem
cu nestrămutată convin-
gere că resorturile de-
cate ce leagă omul cu
pămîntul și predecesorii
săi într-un singur gînd
și vrere, nu pot fi reali-
zate de tehnicismul a-
cestui ev. Adică aici
începe trudnicul efort al
cîntătorilor de patrie.

Vasile ALUPI,
subinginer constructor
Vulcan

DECRET

privind acordarea de avansuri bănești unităților agricole socialiste, membrilor cooperativelor agricole de producție și altor producători agricoli care contractează livrarea de produse agricole la fondul de stat

(Urmare din pag. 1)

seacă intensiv terenurile destinate producției agricole vegetale, să respecte întocmai regimul de producere, circulație și utilizare a semințelor și materialului săditor, să execute la timp și în bune condiții toate lucrările prevăzute în tehnologiile de cultură și de creștere a animalelor, să recolteze producția obținută, să livreze produsele vegetale, animalele și produsele animale, în cantitățile, la termenele și cu respectarea condițiilor de calitate prevăzute în contractele încheiate.

ART. 3. — Unitățile agricole de stat sunt obligate să contracteze și să livreze la fondul de stat în treaga cantitate disponibilă, stabilită potrivit legii, de produse agricole vegetale și animale.

Unitățile agricole cooperatiste sunt obligate să contracteze pentru a livra la fondul de stat produse agricole vegetale și animale cel puțin la nivelul stabilit prin planul de dezvoltare a agriculturii și industriei alimentare în profil teritorial.

ART. 4. — Unitățile economice care contractează preluarea produselor agricole la fondul de stat sunt obligate ca, la încheierea contractelor și pe parcursul executării lor, să verifice existența tuturor condițiilor de realizare a producției vegetale și animale și să acorde asistență unităților agricole și celorlalți producători în aplicarea tehnologiilor de producție.

ART. 5. — Unitățile economice care contractează preluarea de produse agricole la fondul de stat pot acorda, în condițiile

prezentului decret, unităților agricole socialiste și celorlalți producători, avansuri bănești fără dobândă, pentru efectuarea cheltuielilor de producție, până la predarea produselor contractate.

Avansurile bănești se acordă de unitățile care contractează preluarea de produse agricole la fondul de stat se pun la dispoziția unităților agricole socialiste și celorlalți producători agricoli prin unitățile băncii și sub controlul acestora.

ART. 6. Avansurile bănești care se acordă unităților agricole socialiste și celorlalți producători agricoli se stabilesc de către unitățile economice care contractează preluarea de produse agricole la fondul de stat, pe baza contractelor de livrare a produselor agricole la fondul de stat, până la 60 la sută din valoarea produselor contractate.

În cazul în care starea de vegetație a culturilor, efectivele de animale și producția animală sunt de natură să asigure realizarea și depășirea producției și a livrărilor contractate pentru fondul de stat, la cererea justificată a unităților agricole și a celorlalți producători agricoli, avansul poate fi majorat și peste 60 la sută.

ART. 7. — Acordarea avansurilor bănești se face, de regulă, în mod eşalonat, în funcție de specificul produselor contractate, pe principalele etape de efectuare a lucrărilor și de obținere a produselor, după verificarea executării lucrărilor și întreținerii animalelor, în condițiile aplicării tehnologiilor aprobate și realizării producției.

Avansurile se utilizează

pentru plata lucrărilor mecanizate, aprovizionarea cu îngrășăminte, erbicide, carburanți, semințe și material săditor, medicamente și furaje, pentru retribuirea muncii în limitele prevăzute de lege, amortizamente, constituirea fondurilor potrivit legii și a altor cheltuieli de producție aprobate prin bugetul de venituri și cheltuieli.

ART. 8. — Unitățile economice care contractează preluarea produselor agricole la fondul de stat pot acorda avansuri bănești unităților agricole socialiste și celorlalți producători agricoli, din fonduri proprii și din credite primite de la bancă.

Pentru creditele primite, unitățile care contractează preluarea de produse agricole la fondul de stat plătesc băncilor dobânzi la nivelul celor care se percep unităților agricole socialiste, care se suportă pe costurile de producție sau din cheltuielile de circulație, ale acestora și se includ în prețul de producție, respectiv în prețul de livrare.

Acordarea creditelor de către bancă se face pe baza contractelor de livrare a produselor agricole la fondul de stat, cu condiția verificării, atât la unitatea care contractează preluarea produselor, cât și la unitățile agricole socialiste și la ceilalți producători agricoli, a existenței condițiilor materiale care să asigure realizarea producției și livrarea produselor la fondul de stat. Creditul se acordă de bancă în funcție de cheltuielile de producție ce se efectuează de unitățile agricole socialiste, în cadrul planului, potrivit tehnologiilor aprobate, ținând seama de starea de

vegetație a culturilor, de densitatea plantelor, de realizarea efectivelor și a producției animaliere.

În cazul cînd, din verificările efectuate la unitățile agricole socialiste și celorlalți producători agricoli, banca constată că unitățile care contractează preluarea produselor agricole la fondul de stat au acordat avansuri bănești fără să se asigure de existența bazei materiale și a celorlalte condiții necesare realizării producției contractate va diminua până la anulare volumul creditului stabilit, iar creditele nerestituite vor trece în categoria nerambursată la termen.

ART. 9. — În completarea fondurilor proprii, unitățile economice care contractează preluarea produselor agricole la fondul de stat pot obține de la bancă credite în vederea acordării de avansuri unităților agricole socialiste, până la definitivarea contractelor și graficele anuale de livrare pentru acoperirea unor cheltuieli care privesc producția anului următor, în limita cheltuielilor planificate aferente lucrărilor executate potrivit tehnologiilor stabilite.

ART. 10. — În cazul cînd unitatea care contractează preluarea produselor agricole la fondul de stat constată că starea de vegetație a culturilor, densitatea plantelor și starea efectivelor de animale nu asigură obținerea producției contractate, poate reduce sau reține avansurile acordate, până la nivelul garanțiilor existente.

ART. 11. — Unitățile care contractează preluarea produselor agricole la fondul de stat recuperează avansurile acordate, prin reținerea acestora

direct din sumele convenite pentru produsele livrate de către unitățile agricole socialiste și ceilalți producători agricoli și din despăgubirile primite de la Administrația Asigurărilor de Stat — ADAS — în cazul calamităților naturale, pe baza cesionării drepturilor de asigurare.

ART. 12. — În cazul cînd contravaloarea produselor agricole livrate la fondul de stat nu acoperă integral avansul acordat, iar unitățile agricole socialiste și ceilalți producători agricoli nu livrează alte produse agricole în echivalent, diferența se transformă în credit, pentru care unitățile care contractează preluarea produselor agricole la fondul de stat vor percepe dobînda prevăzută de lege pentru creditele nerambursate la scadență.

Creditele nerambursate și dobânzile neachitate se vor recupera înaintea altor obligații de plată, prin contractarea altor produse, din orice alte disponibilități bănești ale unităților, precum și pe alte căi prevăzute de lege.

Contractele pentru livrarea de produse la fondul de stat constituie pentru unitățile care preiau produse agricole titluri executorii.

ART. 13. — Unitățile agricole socialiste și ceilalți producători nu pot da avansurilor primite și producției contractate alte destinații decît cele stabilite prin contract.

În cazul nerespectării obligațiilor prevăzute la art. 1, unitățile care contractează preluarea produselor agricole la fondul de stat pot lua măsuri pentru restituirea înainte de sca-

dență a avansurilor, inclusiv prin executarea silită potrivit legii, prin valorificarea produselor existente.

ART. 14. — Banca pentru Agricultură și Industria Alimentară poate acorda direct, în condițiile prevăzute de lege, credite de producție unităților agricole socialiste pentru constituirea unor stocuri de materiale, furaje și alte produse, animale tinere pentru creștere și îngrășare care se livrează la o perioadă mai mare de un an, precum și pentru unele necesități strict legate de producție, cu condiția folosirii judicioase a mijloacelor de producție și asigurarea rentabilității.

ART. 15. — Pentru avansurile primite, unitățile agricole socialiste și ceilalți producători agricoli plătesc băncii un comision de 0,50 la sută, iar pentru disponibilitățile din conturi banca plătește dobînda prevăzută de lege.

ART. 16. — Comitetul de Stat al Planificării și Ministerul Finanțelor, pe baza propunerilor Ministerului Agriculturii și Industriei Alimentare și Departamentului pentru Contractarea, Achiziționarea și Păstrarea Produselor Agricole, vor supune spre aprobare modificările ce decurg din aplicarea prezentului decret în planul național unic de dezvoltare economico-socială, precum și în volumul și structura bugetului de stat.

ART. 17. — Prevederile prezentului decret se aplică pentru toate contractele care prevăd livrarea produselor agricole la fondul de stat în anul 1983.

Orice dispoziții legale contrare prevederilor prezentului decret se abrogă.

SPORT • SPORT • SPORT • SPORT • SPORT • SPORT • SPORT • SPORT • SPORT • SPORT

Avancronică

● **FOTBAL.** Dînd fotbalului divizionar A ce-i al lui, ne permitem să începem avancronica noastră fără a ține cont de ordinea cronologică a zilelor în care se desfășoară întrecerile. Deci, marți, 19 aprilie a.c., toată suflarea din Valea Jiului care iubește fotbalul se va afla în tribunele noului stadion „Jiul” Petrosani, pentru a-și susține favoriții în dificila întâlnire cu „Sportul” studențesc.

În divizia C, au loc duminică, meciurile dintre: „Minerul” Aninoasa — C.F.R. Simeria, „Minerul” Paroseni — „Minerul” Ghețari și derbyul „Minerul” Lupeni — „Minerul-Știința” Vulcan.

În campionatul județean, seria Valea Jiului, se întîlnesc: „Paringul” Lonea — „Minerul” Uricani, C.F.R. Petrosani — „Preparatorul” Lupeni, „Sănătatea” Vulcan — „Autobuzul” Petrosani, „Hidromin” Petrosani — „Măgura” Pui. Meciurile dintre divizionarele B (țineret) „Utilajul-Știința” Petrosani și „Nitratomia” Făgăraș.

se desfășoară în cuplaj, pe terenul cefeștilor. În deschiderea tuturor întâlnirilor, juniorii.

● **RUGBY.** La ora 11, pe stadionul din Dealul Institutului se vor confrunta două echipe dintre garniturile aflate în plutonul fruntaș al diviziei A de rugby, „Știința” Petrosani și multipla campioană națională „Steaua” București. Se anunță un meci de mare luptă în care studenții, susținuți cu ardoare de inflcărăta lor galerie de-alungul întregului meci, sînt puși pe fapte mari în disputa cu valoroșii lor parteneri de întrecere, lideri ai primei divizii.

La Lupeni, are loc meciul de divizia B dintre „Minerul” din localitate și „Transportul” Tg. Mureș.

● **HANDBAL.** Pe terenul Clubului sportiv școlar din Petrosani, are loc duminică, ora 11, meciul de handbal dintre divizionarele B (țineret) „Utilajul-Știința” Petrosani și „Nitratomia” Făgăraș.

D. CRIȘAN

Azi, zi „fierbinte” în grupa a V-a a C.E. :

România — Italia

Astăzi, începînd de la ora 20,00, stadionul „23 August” din Capitală va găzdui întîlnirea internațională de fotbal dintre echipele României și Italiei, conținînd pentru grupa a 5-a preliminară a campionatului european, al cărui turneu final este programat anul viitor, în Franța. Înaintea acestei partide, în clasamentul seriei conduce reprezentativa României, cu 5 puncte, (din 3 meciuri), urmată de formațiile Cehoslovaciei, Italiei, Suediei — cu cite 3 puncte, toți din 3 meciuri, și Cipru-

lui — 2 puncte (din 4 partide).

Meciul de astăzi este al 9-lea din palmaresul întîlnirilor România — Italia, oaspeții avînd 6 victorii, celelalte două partide încheindu-se la egalitate. Una dintre aceste „drawuri” s-a înregistrat în ultimul joc dintre cele două echipe: 0-0 la Florența, la 4 decembrie 1982, în preliminariile campionatului european, rezultat deosebit realizat de fotbaliștii români, în fața deținătorilor titlului mondial.

„Cupa Hidromin” la handbal

Devine tot mai mult o tradiție ca Asociația sportivă „Hidromin” Petrosani să organizeze întreceri de handbal pentru echipe feminine întreceri dotate cu „Cupa Hidromin”. În acest an au răspuns invitației echipele „Confecția” Reșița, „AFIROM” Rm. Vilcea, „Record” Jimbolia și „Sănătatea” Deva. Pînă în prezent au fost obținute următoarele rezultate: „Confecția” — „Hidromin” 17-19 (8-10) „AFIROM”

— „Record” 19-13 (8-6) „Hidromin” — „AFIROM” 17-11 (13-4), „Sănătatea” — „Confecția” 20-8 (13-5), „AFIROM” — „Sănătatea” 13-16 (7-8) „Record” — „Hidromin” 9-10 (4-6) „Sănătatea” — „Record” 26-14 (14-5) „Confecția” — „AFIROM” 15-23 (6-10) Întrecerile continuă sîmbătă între orele 9,30 — 12 și 16,30 — 18,45 și duminică de la orele 8,15 — 11 și 12,30 — 14, pe terenul Școlii sportive Petrosani.

memento

FILME

PETROȘANI — 7 Noiembrie: Secvențe; Unirea: Vulcanul.

LONEA: Și caii se împușcă, nu-i așa?

ANINOASA: Prea tineri pentru riduri.

VULCAN — Luceafărul: Despărțirea, I-II.

LUPENI — Cultural: Sosea odată un călăreț.

URICANI: Gozlan.

TV

11,00 Telex. 11,05 Ecran de vacanță. Desene animate: „Micuța Nell”. 11,30 Film serial: „Vissuri destrămate”. Episodul 7. 12,00 Oră de muzică. 12,45 Călătorie în Zimbabwe — documentar.

tar. 13,00 La sfîrșit de săptămînă (I). 18,30 Săptămîna politică. 18,45 1001 de seri. 19,00 Telex. 19,15 La sfîrșit de săptămînă (II). Teleenciclopedia. 19,45 Serial: I.L. Caragiale în viziunea lui Sică Alexandrescu „Lanțul slăbiciunilor” cu Radu Beligan, Marcel Anghelescu, Coca Andronescu, Aimee Iacobescu. 20,00 Fotbal: România — Italia în preliminariile campionatului european. Transmisiune directă de la Stadionul „23 August” (Repriza I). 20,45 Ritm și melodie cu formație Valențiu Grigorescu. 21,00 Fotbal: România — Italia (Repriza II). 21,45 Film serial: „Bulevardul Paulista”. Episodul 4. 22,30 Telex. 22,40 Voci de neuitat.



Mica publicitate

GASIT porumbel cu însemnul „R S R 81/264560”. Adresați strada Brazilor nr. 6, ap. 22 Uricani. (413)

PIERDUT legitimație de serviciu pe numele Dioane Gheorghe, eliberată de I.J.T.L. Petrosani. O declar nulă. (414)