



Steagul ROSU



ORGAN AL COMITETULUI MUNICIPAL PETROȘANI AL P.C.R.

ȘI AL CONSILIULUI POPULAR MUNICIPAL

ANUL XXXIX, NR. 9522

VINERI, 22 APRILIE 1983

4 PAGINI — 50 BANI

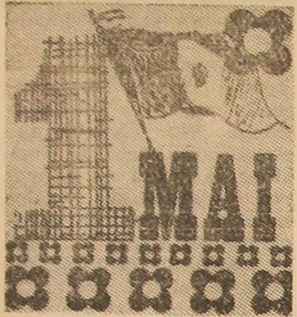

ÎN ÎNTÎMPINAREA SĂRBĂTORII MUNCII

Realizări de prestigiu în economia Văii Jiului

Aspect de muncă din abatajul unde își desfășoară activitatea minierii din brigada condusă de Ion Nicolae (în stînga imaginii) din sectorul II al I.M. Uricani.



La sfîrșitul a două decade

Minerii sporesc de la o zi la alta roadele strădaniilor depuse în subteran

Acum, în preajma marii sărbători a muncii, la încheierea celei de a doua decade a lunii aprilie, producția de cărbune extras înregistrază un progres evident, ceea ce oferă garanția redresării situației economice la nivelul Combinatului minier Valea Jiului. În ultimele zile ale perioadei amintite tot mai multe întreprinderi miniere raportează depășirea producției medii zilnice planificate. Astfel, numai în ziua de 20 aprilie șase colective miniere înregistrază, împreună, o depășire a prevederilor de plan stabilite pentru ziua respectivă de 1366 tone de cărbune, cele mai mari depășiri obținându-le minierii de la Lupeni (plus

681 tone), Dilja (plus 486 tone) și cariera Cîmpu lui Neag (plus 129 tone).

Realizările de prestigiu obținute de colectivele întreprinderilor miniere Vulcan, Paroșeni, Lupeni și cariera Cîmpu lui Neag ridică pe noi trepte hărnicia minerească. Împreună, întreprinderile amintite au extras peste prevederile celor două decade 11776 tone de cărbune. În fruntea întrecerii se situează colectivul carierei Cîmpu lui Neag, care prin producția extrasă suplimentar, la zi, în această lună (5915 tone de cărbune) și-a îndeplinit deja sarcinile planificate

Dorin GHETA

(Continuare în pag. a 2-a)

Festivalul-concurs „Cîntecul adîncului”

● Miine seară concursul de muzică populară ● Ieri s-a efectuat jurizarea fotografiilor înscrise în concurs. ● Incepînd din această dimineață au loc repetiții ● Cabana Rusu, o gazdă primitoare ● Aport excelent al organizatorilor.

Casa de cultură din Petroșani trăiește în aceste zile atmosfera marilor manifestări culturale-educative, prilejuate de cea de-a 11-a ediție a festivalului-concurs de muzică populară, ușoară, poezie și artă fotografică „Cîntecul adîncului”. Ieri dimineață s-a procedat la o selecție riguroasă a poeziilor trimise pentru concurs. Ultima zi pentru înscrierea participanților la concursul de poezie este sîmbătă, pînă la ora 9. De asemenea, s-a efectuat jurizarea lucrărilor foto, care impresionează prin bogăția tematică și ingeniozitatea procedeelelor ar-

Mircea BUJORESCU

(Continuare în pag. a 2-a)

Livrări ritmice la export

Expediind în prima decadă a lunii aprilie o cantitate de 207 mc celuloză de fag, iar în aceste zile, alte 5 vagoane din același produs destinat beneficiarilor externi, colectivul UFET Petroșani are asigurate toate condițiile îndeplinirii integrale a prevederilor lunare la export — la acest sortiment de bază. Urmează să fie încărcate și expediate în câteva zile și cantitățile de mangal prevăzute prin plan, produsul fiind pregătit în acest scop. Cu cei 247 mc expediți în această lună la sortimentul lemn pentru construcții rurale, forestierii din Valea Jiului au reușit să onoreze deja întreaga sarcină prevăzută pentru semestrul I al anului la acest produs destinat beneficiarilor externi.

U.E. PAROȘENI

8 milioane kWh peste prevederi

Producția de energie electrică „pulsată” suplimentar în rețelele sistemului energetic național de la începutul anului de către energeticienii U.E. Paroșeni a depășit în aceste zile cifra de 8 milioane kWh, din care 7,1 milioane kWh în primul trimestru al anului. Graficul de putere realizat în aceeași perioadă a fost în proporție de 102,5 la sută. Au fost realizați și depășiți, de asemenea, ceilalți indicatori productiv-economici.

O nouă capacitate de producere a aerului comprimat

Eforturile susținute depuse de către formațiile de constructori și montori, condițiile organizatorice create, ca și sprijinul efectiv primit din partea beneficiarului a condus la finalizarea înainte de termen a lucrărilor de montaj ale unui nou turbocompresor, de mare debit, în stația de aer comprimat pentru subteran a I.M. Aninoasa. Execuția o-

biectivului a fost incredințată șantierului din Livezeni al I.C.M.M., la lucrări contribuind formațiile conduse de Ioan Zestran — parte electrică și automatizare, maistrul Dumitru Balea — montaj, și maistrul principal Dumitru Gheorghie — construcție. În aceste zile, turbocompresorul a intrat în rodaj tehnologic.

CONSFĂTURE

Creșterea producției de cărbune în preocupările prioritare ale organelor și organizațiilor de sindicat

În organizarea Consiliului Central al U.G.S.R., Comitetului Uniunii Sindicatelor din întreprinderile miniere, petrol, geologie și energie electrică și a Ministerului Minelor, în Valea Jiului se desfășoară, începînd de ieri, o consfătuire de lucru cu caracter de schimb de experiență consacrată găsirii de noi posibilități, forme și mijloace pentru îmbunătățirea activității organelor și organizațiilor de sindicat și consiliilor oamenilor muncii în domeniul extracției cărbunelui. Participă mineri, șefi de brigadă, cadre tehnico-ingineresti, președinți ai comitetelor de sindicat și ai comisiilor pentru probleme economice, ale pregătirii profesionale și autoeducării muncitorilor din toate județele țării cu industrie carboniferă.

Ieri, în prima zi a consfătuirii, participanții au urmărit experiențele efectuate în poligonul de încercări practice al Centrului de cercetare pentru securitate minieră din Petroșani. În continuare, a fost efectuată o

documentare în atelierele IPSRUEEM Petroșani.

Dezbaterile consfătuirii se desfășoară astăzi, la întreprinderea minieră Lupeni. Vor fi prezentate referate cu privire la preocupările consiliilor oamenilor muncii pentru mai buna organizare a producției, creșterea indicelui de folosire a mașinilor și utilajelor, întărirea ordinii și disciplinei tehnologice, precum și cu privire la acțiunile întreprinse pentru aplicarea și generalizarea inițiativelor înaintate, mai buna organizare a activității de revizii, reparații și întreținere a utilajelor din dotare. Referatele sînt susținute de reprezentanți ai întreprinderilor miniere, combinatele carbonifere, Ministerului Minelor și Ministerului Industriei Construcțiilor de Mașini. De asemenea, vor fi făcute comunicări pe tema pregătirii și perfecționării profesionale a muncitorilor, creșterii rolului maistrului și biroului grupei sindicale în organizarea și desfășurarea întrecerii socialiste.

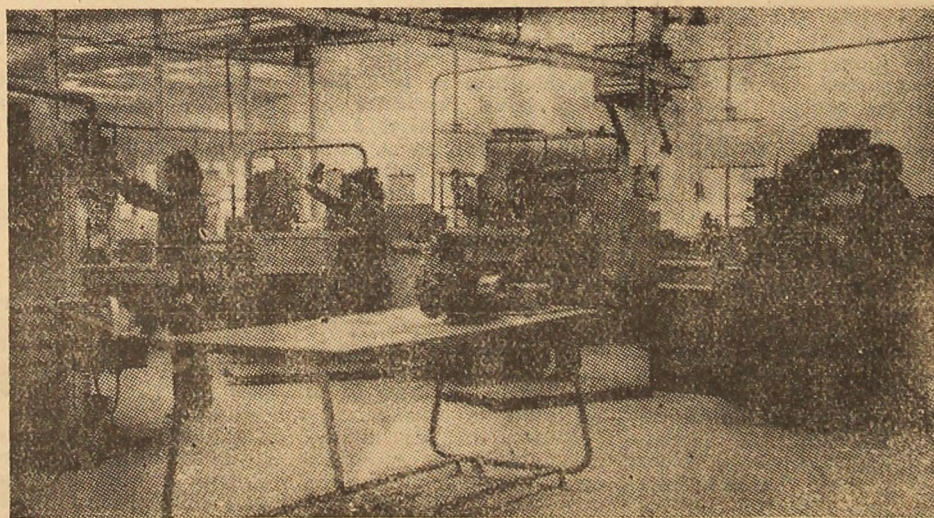

Acordul global — sursă de realizare a unor cîștiguri suplimentare

Programul de aplicare a hotărîrilor Conferinței Naționale a P.C.R. din 16—18 decembrie 1982 în domeniul retribuiri muncii, repartitiei veniturilor oamenilor muncii a fost dezbătut cu deosebit interes atît la nivelul sectorului cît și în brigăzi. De pildă, împreună cu ortacii din brigada pe care o conduc, am desprins din acest program avantajele de care putem beneficia noi, minearii. Acordul global — nouă formă de retribuiri

în dezbateri publice: proiectul Programului de aplicare a hotărîrilor Conferinței Naționale a partidului în domeniul retribuiri și repartitiei veniturilor

re, va mobiliza pe toți minierii din colectivul sectorului nostru, indiferent că lucrează la frontul de cărbune sau în echipele de aprovizionare și întreținere. Noi, cei care facem parte din această brigadă am fost retribuiți și pînă acum

prin introducerea contractului-angajament individual prin care se vor reglementa raporturile între unitățile socialiste și persoana muncitor, drepturile și obligațiile acestora. Considerăm că prin semnarea acestui contract-angajament de fiecare nou încadrat, perioada de 5

Trebuie subliniat faptul că odată cu trecerea la aplicarea acestor măsuri se va reduce fluctuația de personal

Ilie AMORĂRIȚEL, maistru, șef de brigadă la I.M. Uricani

(Continuare în pag. a 2-a)

Secția de prelucrări mecanice de la IPSRUEEM Petroșani. Foto: Șt. NEMECSEK

Acțiuni de propagandă diversificate, axate pe prioritățile economico-sociale

UN PRIM OBIECTIV — POPULARIZAREA LEGILOR

Desfășurarea unor acțiuni multiple de propagandă pentru asigurarea cunoașterii și aplicării legilor de către masa largă a cetățenilor orașului constituie o preocupare permanentă a comitetului orașenesc de partid din Vulcan. În centrul atenției organului orașenesc de partid, a consiliului popular a stat în ultimul timp prelucrarea și dezbaterile unor acte normative de o importanță hotărâtoare pentru viața social-economică a localității. O asemenea dezbateră amplă la care au participat secretarii ai comitetului orașenesc de partid, membri ai biroului executiv al Consiliului popular a prilejuit-o prelucrarea legii nr. 10 privind participarea cetățenilor la gospodărirea și înfrumusețarea localităților, dezbateri la care au luat parte deputații consiliului popular, președinții comitetelor de cetățeni din circumscripțiile electorale, președinții și administratorii asociațiilor de locatari. Cu acest prilej s-au înmănat activiștilor obștești legitimații privind urmărirea respectării prevederilor legale. Toți în ultimele săptămâni s-a prelucrat cu toți

cetățenii cu gospodării individuale din Corocești, Paroșeni și Dealu Băbii, localități componente ale orașului, Decretul Consiliului de Stat cu privire la declararea animalelor, înstrăinarea și tăierea bovinelor și cabalinelor.

Ample acțiuni de propagandă — prelucri și dezbateri în întreprinderile economice, cu colectivele de agitari, lucrătorii din comerț, la stațiile de radioamplificare, în căminele de nefamiliști, afișarea la panouri și gazete de perete — au fost consacrate popularizării proiectului Programului în domeniul retribuției și repartiției veniturilor, a actelor normative privind conviețuirea în societate etc.

IN SPRIJINUL REALIZĂRII DE VIRF ÎN PRODUCȚIE

În unitățile economice ale orașului organizațiile de partid au întreprins măsuri pentru reînnoirea propagandei vizuale și îmbogățirea conținutului acesteia în sensul reflectării principalelor sarcini ce revin colectivului de muncă în spiritul hotărârilor Conferinței Naționale și al celorlalte documente de partid. O deosebită atenție acordă propaganda vizuală realizării și depășirii sarcinilor de plan, popularizării rezultatelor de virf, a frunțărilor

în producție. Astfel, ediția uncea din zilele trecute a panoului „Faptul zilei” de la I.M. Paroșeni a fost consacrată succesului obținut de minele brigăzilor conduse de Nicolae Brutu și Victor Romoghea care, pe baza unor productivități de virf, de 15 și 24 tone/post, cu cite, 6, respectiv, 10 tone/post superioare prevederilor, au obținut depășiri zilnice substanțiale ale planului de producție.

Asemenea preocupări există în domeniul propagandei vizuale și la I.M. Vulcan, preparația Corocești și S.S.H. În plus, la mina Vulcan propaganda vizuală și-a intensificat „ofensiva critică” împotriva actelor de indisciplină în producție, consacrand o ediție recentă măsurilor stabilite de „judecata muncitorească” în cazul unor absentomanii notorii. La S.S.H. de o largă popularizare se bucură în cadrul propagandei vizuale rezultatele obținute în cadrul creației tehnice — foaie volante la gazeta de perete, expoziție cu ultimele creații ale colectivului etc.

Încă o notă bună pentru organizațiile de partid și sindicatele de la I.M. Paroșeni, U.E.P. și S.S.H. care au reînnoit în această lună panourile de pe aleea frunțărilor din centrul orașului.

Dan STEJARU

„Dereglările” au fost eliminate

Dintr-o scrisoare de răspuns sosită la redacție de la Oficiul de poștă și telecomunicații al municipiului Petroșani, în urma publicării raidului-anchetă „Dereglări pe calea difuzării presei”, aflăm că s-au luat măsuri corespunzătoare pentru eliminarea dereglărilor. Printre altele, în scrisoare se precizează că „toți gestionarii de la chioșcurile de ziare au fost reînstruiți. S-a înființat o evidență a ziarelor nevindate în stoc zilnic pentru reglarea decadală a tirajului solicitat. S-a stabilit, de asemenea, ca unitățile subordonate oficiului municipal, din localități să raporteze zilnic cum ajunge ziarul „Steagul roșu” la cititori pentru a se lua măsuri corespunzătoare, operative, atunci când apar întârzieri”. În final, primim asigurări că se va face totul pentru îmbunătățirea difuzării ziarelor.

Acordul global

Urmare din pag. 1

Totodată consider că se va întări mult disciplina, atât la nivelul formațiilor de lucru cât și la nivel de sector și întreprindere. Celor care absentează nemotivat de la lucru, dezorganizând astfel procesul de producție, le vor fi aplicate sancțiuni și penalizări conform legii, iar dacă continuă și după ce au fost avertizați să absenteze nemotivat vor fi îndepărtați din colectiv. Deci să ai în brigadă 2-3 oameni care vin la lucru cum vor ei și care să-ți dezorganizeze locul de muncă, mai bine te lipsești de ei, iar veniturile vor fi împărțite numai celor care își fac conștiința datorată. Consider că odată cu aplicarea programului în domeniul retribuției muncii se va întări ordinea și disciplina la toate nivelurile și că producția de cărbune extrasă zilnic din fiecare abataj va crește, fiecare miner să răspundă prin fațete de muncă la încrederea mare primită.

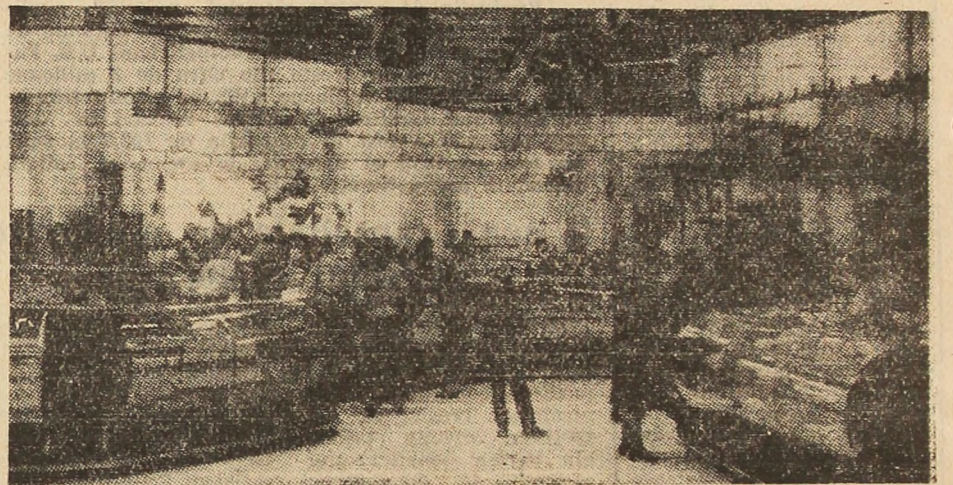

Aspect din cadrul noului magazin universal „Jiu” din Petroșani.

CONTRASTE

NOROCUL — CUM ȘI-L FACE OMUL

Patru ași într-ale jocului de noroc: Petru Pasi-tonu, Costel Marin, Geza Lumperdean și Al. Stelescu din Lupeni au parolat câteva poturi, fiecare așteptând „înțînirea mare”, vorba aceea — ori caceal-ma ori ciștiș. La „înțînire” au intrat însă oamenii legii, care le-au confiscat bicentul cu un ober de cite 1000 lei fiecare. Norocul e cum și-l face omul, dar cind se încalcă prevederile Decretului nr. 153/1970, „ultima mină” e întotdeauna cu ghinion.

NEGHINA AMĂRĂȘTE PIINEA

Șase lucrători ai Fabricii de morărit și panifica-ție din Petroșani au fost puși recent în discuția colectivului pentru încercarea de a sustrage produse din fabrică. Colectivul le-a atras atenția că neghina amărăște piinea. Deci, la prima abatere, vor fi „cernuți” de sîta opiniei publice.

CU... PAHARUL PLIN

Noaptea nu se vede, și-au zis Gabi Andreevici și Nicolae Stanc, de la I.U.M.P., prezentindu-se la

serviciu sub influența alcoolului. Au dubnit însă de la o poștă, motiv pentru care, încă de la poarta întreprinderii, au fost trimiși la odihnă, nu înainte de a li se spune că s-a umplut deja paharul...

CU TREBURI PRIN ORAS

Avea sarcina de a asigura paza obștească a unor obiective ale I.U.M.P. Dar Florea Ristea și-a părăsit postul, intrucît... avea de rezolvat niște treburi prin oraș. Conform Decretului nr. 231/1974 s-a ales cu o amendă consistentă. Fiindcă cine își părăsește postul, ...va posti.

FOC INECAT ÎN ALCOOL

Avind un foc la inimă, fochistul Gheorghe Ionescu, de la I.M. Livezeni și l-a inecat în alcool. Apoi s-a prezentat la lucru în schimbul III. Cind s-a trezit din mahmureală s-a făcut foc și pară pe meteahna lui, jurînd să nu mai intre în... focurile prevederilor Decretului 400/1982.

Rubrică redactată de Ion VULPE, cu sprijinul organelor de miliție

Roadele strădaniilor depuse în subteran

(Urmare din pag. 1)

pentru primele 4 luni ale anului. Caracteristica esențială a întregii activități desfășurate de colectivul carierei o constituie constanța realizărilor.

Evidențiem în mod deosebit saltul cantitativ înregistrat de minele de la Paroșeni, care, la zi, în această lună au obținut o producție suplimentară extrasă de aproape 1300 tone de cărbune. Mai important de remarcat este ritmicitatea realizărilor și constanța depășirilor. Zi de zi colectivul întreprinderii a înregistrat depășiri ale prevederilor de plan cuprinse între 91 și 385 tone de cărbune.

Evidențiem, de asemenea, strădaniile minerilor de la Lupeni și Vulcan, care deși în primele zile ale lunii înregistrau ne-realizări ale sarcinilor planificate, începînd cu decada a doua nu numai că și-au îndeplinit prevederile de plan, dar au re-

cuperat și restanțele acumulate raportînd depășirea prevederilor de plan. La zi, pe această lună cu 3530 și, respectiv, 1068 tone de cărbune.

Cu toate aceste realizări deosebite obținute de întreprinderile amintite anterior, combinatul minier, la nivelul Văii Jiului, a înregistrat de la începutul lunii un minus de peste 46 000 tone de cărbune brut, minus la care au contribuit mai ales întreprinderile Aninoasa și Livezeni. Cele două întreprinderi nu și-au realizat prevederile de plan decît în proporție de 69,4 și respectiv 55,1 la sută, ceea ce în unități fizice reprezintă restanțe de 17 675 de tone (Aninoasa) și 16 804 tone (Livezeni). Pentru a crea o imagine mai clară despre „eficiența” cu care se acționează la mina Livezeni, amintim un singur aspect: cele 16 804 tone restanțe au fost înregistrate în condițiile unui plan mediu zil-

nic de 2200 tone de cărbune, plan care este la nivelul unor sectoare puternice ale Văii Jiului și care sînt conduse doar de șefii de sectoare și adjuștii lor. Deși am mai spus-o și cu alte prilejuri, o facem din nou — ambele întreprinderi miniere (Aninoasa și Livezeni) beneficiază de o dotare tehnică deosebită, în măsură să asigure îndeplinirea integrală a prevederilor de plan, dar cu o condiție: utilajele moderne — în care s-au investit sume importante — să fie folosite, să producă. Modul în care sînt folosite la Lupeni și Paroșeni, le poate sluji de exemplu, un exemplu concludent, convingător.

Țara, partidul și statul nostru au făcut eforturi considerabile pentru achiziționarea acestor utilaje, pentru proiectarea și construirea lor, iar aceste eforturi nu pot fi răsplătite decît într-un singur fel — dînd țării cît mai mult cărbune.

Festivalul-concurs „Cîntecul adîncului”

(Urmare din pag. 1)

tistice folosite. Astăzi, între orele 8—13 și 14,30—16 au loc repetiții pentru concurenții interpreți de muzică populară. Acompaniază tariful ansamblului „Parîngul” al mincriilor Văii Jiului.

...Începe numărătoarea inversă. Organizatorii sînt într-un continuu du-te-vino, la gară, la înscrieri, la masă, la cazare. Condițiile create oaspeților noștri sînt excelente, cabana Rusu este, ca de obicei, o gazdă primitoare. Ca la toate concursurile, nu lipsesc emoțiile. Sîmbătă, la ora 17, primul gong. Succes!

vă informăm

NOI GARSONIERE. În apropierea pieței agroalimentare din Petroșani a început construcția unor noi garsoniere. Este vorba de blocurile Q și Q1 cu cite 40 garsoniere fiecare. Constructorii din cadrul șantierului 1 Petroșani au săpat deja fundațiile în spații largi, iar de ieri au început turnarea betoanelor. (V.S.)

SPECTACOLE PENTRU COPIL. Teatrul „Tânărul” din București întreprinde un turneu în Valcea Jiului cu spectacolul de marionete „Anotimpurile Mînzului” de Vladimir Simon (regia Irina Niculescu). Spectacolele vor fi prezentate la Petroșani (27 aprilie), Lupeni (28 aprilie), Petrila (29 aprilie) și Vulcan (30 aprilie). (V.S.)

PLOMBĂRI. Plină de gropi, artera principală de circulație din orașul

Petrila ridica multe probleme șoferilor, care făceau adevărate cascadorii cu mașinile. Dar de citeva zile echipa de asfaltatori condusă de Ion Băsanete a început plombarea străzii. Pînă acum s-au plombat mai bine de doi kilometri din stradă și lucrările continuă în ritm susținut. (Vasile Beldic, corresp.)

UN POSIBIL MUZEU. Pe Valea Balomirului, în Uricani, mai funcționează încă instalații ale străvechii tehnici țărănești,

acționate de forța pîrîului. Este vorba de pîua Mariei Văgăun și de vîtorile aceleiasi gospodine și ale vecinilor săi Iosif Florănescu și Ion Roman. Cu puțină vreme în urmă, pe același pîrîu funcționau un gater și o moară de apă. Așadar, pe Valea Balomirului, un posibil muzeu al tehnicii țărănești. Ce ziceți de idee, tovarășii de la Muzeul minierului din Petroșani? (I.V.)

CUPA OMAGIALĂ. Deși sîntem în plină pri-

măvară, numeroși amatori de schi mai caută încă zăpezile prezente pe crestele munților. Sîmbătă și duminică (23 și 24 aprilie a.c.) pe pîrîia de schi de lingă cabana „Buta” din masivul Retezat se va desfășura prima ediție a unui concurs de schi dotat cu „Cupa Adrian Napău”. Sînt invitați să participe amatori de schi din întreaga Vale a Jiului. (V.S.)

REPROFILARE. Unfanta Alimentara nr. 29 din orașul Petrila se va extin-

de, prin includerea unor noi raioane de desfacere la parterul unui bloc de locuințe din imediata vecinătate. Raionul actual pentru produse lactate și mezeluri se va muta în noile spații, iar unitatea se va reprofila în auto-servire. (Gh. B.)

Rubrică realizată de V. STRĂUȚ

vă informăm

Dialog cetățenesc • Dialog cetățenesc • Dialog cetățenesc

Cum se fac micile grădini din cartiere

În sprijinul cetățenilor iubitori de frumos și utili, ai comitetelor asociațiilor de locatari preocupate de rezolvarea unor probleme gospodărești ale cartierelor, facem următoarele precizări cu privire la cultivarea unor spații din preajma blocurilor.

Acolo unde există asemenea spații mari și oameni dornici să le cultive, terenurile respective vor fi parcelate și acordate — pe bază de contract, și cu tariful stabilit — solicitanților.

În ultima perioadă însă unii cetățeni au început să-și facă mici grădini pe zonele verzi ale blocului. În legătură cu aceste cazuri relevăm în primul rând rolul adunării generale a locatarilor din blocurile în cauză. Acestea hotărăsc partea din zona apartinătoare blocului care poate fi cultivată, cu respectarea condițiilor (pe care le vom sublinia mai departe) impuse de instituția administrativ-teritorială — consiliul popular. Deci, nu-și face fiecare grădină unde vrea, ci acolo unde hotărăște adunarea locatarilor. Se înțelege că hotărârea locatarilor este valabilă numai pentru blocul respectiv și că, nu se pot face grădini „în vecini”, pe zonele apartinătoare blocurilor de alături, fără acceptarea locatarilor respectivi. În acest fel se hotărăște, de fapt, acordarea pentru cultivat solicitanților res-

pectivi a unor suprafețe din zonele de folosință comună ale blocurilor. Cât privește condițiile de care trebuie să țină cont adunarea locatarilor și să le îndeplinească, acestea au în vedere ocazionala părții estetice din fața blocului și în general a porțiunilor ce mărginesc străzile principale. Pe aceste spații se recomandă să se planteze trandafiri și alte flori, precum și a bori ornamentali. Nu se vor face grădini pe spațiile de joacă pentru copii, aleile pictonice și alte spații pe care majoritatea locatarilor dorește să le mențină pentru folosință comună (pentru flori, înțins rufele la uscat, scutură covace, amplasarea containerelor pentru reziduuri etc).

Pentru terenurile scoase din utilizările comune și trecute în folosință individuală a persoanelor care le-au solicitat, împreună și cultivate, posesorii respectivi trebuie să încheie contracte și să achite taxele corespunzătoare suprafețelor folosite.

Preocupându-se de respectarea acestor reglementări și recomandări date de organele locale de partid și de stat, comitetele asociațiilor de locatari sînt datorate să vegheze totodată ca împrejuririle pe care posesorii de grădini din cartiere le fac să nu prejudicieze aspectul estetic

al cadrului din apropierea blocurilor și străzilor. Pentru aceasta, micile grădini din cartiere pot fi împrejmuite doar cu gardulețe cu înălțimea de 50 cm, de preferință gard viu. Nu sînt admise și în lumina reglementărilor statuate prin Decretul nr. 144/1958 vor fi înlăturate toate gardurile improvizate din lemn, tablă, țevi sau plasă metalică, sîrmă ghișpată etc. mai înalte de 50 cm. Din aceeași considerență, în grădinile din cartiere nu se vor cultiva plante înalte — floarea soarelui, porumb, fasole, de arac, ci doar plante de talie mică — pătrunjel, ceapă, varză, salată, cimbru etc.

Produc degradări pe zonele verzi din cartiere și posesorii de păsări și alte animale, care sînt lăsate să bintuie libere peste tot. Asupra acestei probleme vom reveni pentru a furniza cititorilor și posesorilor de păsări și alte animale reglementările legale.

Comitetele asociațiilor de locatari, organizațiile democrației și unității socialiste, comisiile de femei, deputații, sub îndrumarea organizațiilor de partid din cartiere trebuie să insiste ca aceste recomandări să fie întru totul aplicate în interesul unei înfățișări ordonate și estetice a noilor cartiere, a tuturor localităților Văii Jiului.

Toma TĂȚARCA



În frunte cu deputatul

Am rămas plăcut surprins de ambiția și stăruința cu care locatarii blocului nr. 8 de pe Aleea Narciselor din Lupeni, la parterul căruia se află alimentara cu autoservire nr. 277, acționează pentru a face cât mai frumos peisajul ce-i înconjoară. Spre exemplu, pensionarul Ștefan Varga a adus din pădure câteva sute de fire de gard viu pe care le-a plantat în fața blocului și a magazinului. La aranjarea rondurilor pentru flori, curățenie și alte treburi gospodărești au participat, de asemenea, cetățenii Nicolae Scripnic, Grigore Birtocanu, Ana Megheșan, Pompei Moldovan, Ana Kelemen, precum și lucrătoarele comerciale Anastasia Dină, Natalia Moldovan, Elvira Danariciu, Livia Silași, Paraschița Marian, Maria Ianc, Iuliana Mraz, Ioana Meszaros, Marioara

Apostolescu, Maria Miclea și altele. În ajutorul lor a venit și Gheorghe Vilceanu care, cu IFRON-ul pe care lucrează, a transportat în jurul blocului 50 cupe de zăură.

Iată o activitate pe cât de frumoasă pe atât de utilă pentru că în jurul blocului nu va mai fi noroi, ci o zonă verde cu multe flori, dovada pasiunii pentru frumos a locuitorilor lui.

Poate că nu consemnăm aceste rinduri dacă nu-l vedeam în fruntea cetățenilor pe deputatul orașenesc din circumscripția respectivă, Zaharia Parasca, președintele sindicatului de la I.M. Bărbănteni. Deși nu locuiește în cartierul respectiv, a venit cu inițiativa și cu fapta pentru realizarea amenajărilor pe care le-am relevat.

M. AVRAM

La Fabrica de mincare din orasul Vulcan, unitate reprezentativă a I.A.C.C.V.J., se pregătesc zilnic peste 10 000 porții de mincare.

Foto: Șt. NEMECSEK

Răspundem cititorilor

■ **GHEORGHE I. PETRU, Vulcan:** Cele sesizate de dv au fost aduse la cunoștința I.C.S. Mixtă Vulcan pentru a lua măsurile ce se impun pentru ca asemenea practici să nu se mai repete în viitor.

■ **MIHAI SCHENKER, Uricani:** După cum știți și dv, pentru asigurarea transportului celor ce muncesc la I.M. Uricani, sînt asigurate autobuze atît ziua cît și noaptea pe traseul oraș Uricani — mină, așa că nu este cazul de a planta becuri pe stîlpii de pe șoseaua respectivă.

■ **IOAN ANDRONE, Petroșani:** Conducerea secției din Iseroni a I.P.E.G. ne-a asigurat că în cel mult două săptămîni aduce pe locul afectat de lucrările sondei nr. 6782, în vederea refacerii stratului vegetal, trei autobasculante de pămînt. Cu acest prilej vor fi luate în discuție și rezolvate și celelalte probleme legate de despăgubiri și redarea în circuitul agricol a terenului dv care a fost degradat.

■ **AURELIA ZATROC, Petrița:** Pentru a vă da un răspuns autorizat, am consultat organele locale competente. Nu există privilegii de care dv ați auzit pentru bolnavii de diabet zaharat.

P.S. Pentru evitarea înțelegerii greșite a numelui celor care se adresează redacției, rugăm cititorii care ne scriu să consemneze clar — cu majuscule — numele și să indice adresa exactă.

PROGRAMUL unităților comerciale din Valea Jiului pentru sezonul de vară

Avînd în vedere creșterea zilei luminoase, Direcția comercială a municipiului Petroșani stabilește programul de funcționare a unităților de desfacere cu amănuntul, începînd cu data de 18 aprilie 1983, după cum urmează:

Magazinele alimentare pe două schimburi sînt deschise:

- zilnic, între orele 6,30—20,45
- duminica, între orele 7,00—11,00

Magazinele alimentare pe un singur schimb sînt deschise:

- zilnic, 7,00—12,00 și 17,00—20,00
- duminica, 7,00—11,00 prin rotație (cu mențiunea că acolo unde nu este necesar, se poate schimba programul cu aprobarea organelor locale).

Unitățile alimentare din incinta întreprinderilor miniere vor funcționa zilnic, între orele 5,00—21,00.

Magazinele cu mărfuri industriale sînt deschise:

- zilnic, 8,00—12,00 și 16,00—20,00 cu excepția zilelor de

vineri, în Petroșani, Petrița, Aninoasa;

joi, în Vulcan și Petroșani — Aeroport;

miercuri, în Lupeni și Uricani cînd programul se va desfășura non-stop, între orele

8,00—16,00

— Magazinul universal „Jiul” Petroșani este deschis zilnic între orele 8,00—20,00.

Cofetăriile care servesc micul dejun sînt deschise:

- zilnic, între orele 6,30—21,00.

Cofetăriile care nu servesc micul dejun sînt deschise:

- zilnic, între orele 10,00—21,00

Magazinele de mobilă și materiale de construcții-combustibil sînt deschise între orele 10,00—18,00.

Programul unităților de alimentație publică:

— restaurante categoria I: zilnic — 10,00—23,00 (pauză, 17—18).

— cafe-baruri: zilnic — 10,00—21,00

— berării, bodegi etc.: zilnic — 10,00—21,00.

— cantine-restaurant și linii de autoservire: zilnic — 6,00—21,00.

Personalul din aparatul funcțional al întreprinderilor comerciale își va desfășura activitatea zilnic, între orele 7—15,30, iar în ziua de sîmbătă între orele 7,00—12,30.

Stimate tovarășe director al E.G.C.L. Petroșani, ing. Emeric Farkaș,

noi sîntem vitregiți de acest drept?

Oricare ar fi motivul arătat de E.G.C.L., el nu stă „în picioare” atîta timp cît noi, locatarii acestui bloc (de la etajul 1 pînă la etajul IV, în blocul nostru, locuiesc 18 familii care nu beneficiază de ani de zile de apă caldă din rețeaua de termoficare.

Trebuie să consumăm energie electrică pentru a încălzi apă, atît pentru spălarea rufelor cît și pentru a face baie acum cînd se pune atîta accent pe economisirea energiei. Dacă s-a termoficat orașul, dacă celelalte blocuri au și la etajul 8 apă caldă, de ce

tr-un trimestru. Dar, se poate să ni se dea apă caldă. Atunci care o fi motivul că nu primim. Deși am sesizat despre aceste neajunsuri dispeceratul din Aeroport, nu se ia nici o măsură. Dar ce să mai vorbim, că mie nu îmi funcționează un calorifer de anul trecut și au trecut mai mulți meseriași și maeștri pe la apartamentul meu fără a repara caloriferul, întrebîndu-mă tot pe mine „oare care să fie pricina?”. Dacă nu știu dinșii...

În numele vecinilor din bloc, vă mulțumim anticipat pentru sprijin.

În numele mai multor locatari
Ioan OPRIS,
strada Păcii, blocul 6,
Petroșani

SCRISOARE DESCHISĂ

În sus), nu am avut apă caldă decît în zilele de 25 decembrie 1981, apoi în 25 decembrie 1982 și 14 ianuarie 1983. Era să uităm, am avut și într-o duminică din luna martie, apă caldă cu presiune și fiartă, de duminică și pînă seara tîrziu. Cam pușin în-

O bună aprovizionare cu legume și fructe

În condițiile în care în micile grădini ale cetățenilor din orașele Lupeni, Vulcan și Uricani încă nu au apărut trufandalele de sezon, aceste atît de solicitate produse sînt suplinite cu succes de către unitățile CPVILE, respectiv de depozitul nr. 2 din Lupeni. De la șeful depozitului, Dumitru Sanda, am reținut că în ultima săptămîină prin unitățile de peșci din Lupeni, Vulcan și Uricani au fost

pus la dispoziția consumatorilor 20 tone spanac, 10 tone castraveți, 2 tone roșii de seră, 5 tone gulioare, 30 000 legături de ceapă și usturoi verde și 4 tone pătrunjel cu rădăcină și frunze.

În aceeași perioadă, din silozurile depozitului au fost puse în vînzare pentru populație 30 tone de mere și mai multe tone de cartofi și fasole uscată.

Prin grija șefului de depozit, a cărui zi de muncă coincide cu ziua luminoasă, și care depune mul suflet pentru buna aprovizionare a centrelor mincești respective, sînt aduse din țară și desfacute populației din localitățile Uricani, Lupeni și Vulcan mari cantități de roșii, castraveți, ceapă, usturoi și alte produse de sezon. Interlocutorul a rugat să fac și pe această cale cunoscut consumatorilor din Lupeni,

Uricani și Vulcan că le vor fi puse la dispoziție în perioada imediat următoare încă 200 tone de cartofi care au și început să sosească în depozit. De asemenea, cu sprijinul organelor municipale și orașenești, toate unitățile de profil de pe raza celor trei orașe și, implicit, populația, vor fi în continuare aprovizionate din abundență cu trufandale de sezon.

Avram MICA

