

# Ședința Comitetului Politic Executiv al C.C. al P.C.R.

Sub președinția tovarășului Nicolae Ceaușescu, secretar general al Partidului Comunist Român, simbătă, 21 iulie, în stațiunea Neptun, a avut loc ședința Comitetului Politic Executiv al Comitetului Central al Partidului Comunist Român.

Comitetul Politic Executiv a analizat și aprobat propunerile privind construirea Canalului navigabil Poarta Albă—Midia—Năvodari și a Canalului navigabil Dunăre—București.

Comitetul Politic Executiv a dat o înaltă apreciere inițiativei tovarășului Nicolae Ceaușescu privind construirea celor două căi navigabile, orientărilor și indicațiilor sale de o deosebită valoare, referitoare la realizarea acestor noi și importante lucrări de investiții.

A fost exprimată și de această dată deplina satisfacție și mândrie patriotică față de încheierea cu succes a lucrărilor și darea în exploatare a Canalului Dunăre—Marea Neagră — grandioasă operă a întregului popor, cea mai mare lucrare de investiții cunoscută până acum în România, elocventă mărturie a capacității societății noastre socialiste de a înfăptui, cu forțe proprii, obiective de mari proporții și de o însemnătate economică deosebită, care se înscrie, drept cea mai reprezentativă dintre marile construcții ale epocii de puternică înflorire a patriei — „Epoca Ceaușescu”.

S-a apreciat că stadiul înalt de dezvoltare la care a ajuns industria socialistă a României, întreaga economie națională,

experiența dobândită pe șantierul acestei mari construcții, fac pe deplin posibilă realizarea celor două noi căi navigabile, cu implicații deosebit de pozitive asupra dezvoltării economico-sociale a zonelor pe care le vor străbate, ca și a întregii noastre țări.

Analizând propunerile de construire a Canalului Poarta Albă — Midia — Năvodari, Comitetul Politic Executiv a evidențiat oportunitatea și necesitatea executării acestei lucrări, menită să asigure legătura directă a Canalului Dunăre — Marea Neagră cu portul maritim Midia. Noul canal va crea condiții pentru preluarea, într-o primă etapă, a unui volum de trafic de cca. 5,4 milioane tone pe an, cu posibilități de sporire până la 12—15 milioane tone, în principal materii prime pentru Combinatul de lănași și azbociment de la Medgidia, mărfuri generale operate în portul Midia, produse ale combinatelor chimice de la Midia și Năvodari, cărbune și diferite minereuri din zonă. Având o lungime de 30 km, noua cale navigabilă va permite circulația, în dublu sens, a navelor de transport de pe Canalul Dunăre — Marea Neagră.

Examinând propunerile de realizare a Canalului Dunăre — București, Comitetul Politic Executiv a subliniat însemnătatea creării unei asemenea căi navigabile, care

(Continuare în pag. a 4-a)

## Președintele Consiliului Național al Revoluției din Republica Volta Superioară va efectua o vizită oficială de prietenie în țara noastră

La invitația tovarășului Nicolae Ceaușescu, președintele Republicii Socialiste România, căpitan Thomas Sankara, președintele Consiliului Național

al Revoluției din Republica Volta Superioară, șef al statului, va efectua o vizită oficială de prietenie în țara noastră în ultima decadă a lunii iulie 1984.

## ZIUA CONSTRUCTORULUI

### Adunarea festivă de la Petrosani

„Ziua constructorului” pe care o sărbătorim astăzi, ca în fiecare an la jumătatea lunii Iulie, ne trezește în conștiință profunde sentimente. Sărbătorindu-i pe constructori, omagiem din tot sufletul pe acești minunați oameni cu vocația permanentelor innoiri. Faptele de muncă, de bărbăție, hărnicie și cutezanță ale constructorilor din Valea Jiului au fost omagiate, ieri, în cadrul unei adunări festive desfășurate la Casa de cultură din Petrosani. Au participat numeroși muncitori, maiștri și

cadre tehnico-ingineresti de pe șantierele de construcții din municipiu.

Adunarea a dat expresie semnificației și importanței „Zilei constructorului”. Din partea biroului Comitetului municipal de partid, a Comitetului executiv al Consiliului popular județean a fost transmis un cald salut și felicitări constructorilor pentru realizările obținute în primul semestru din acest an. Au fost evocate realizările obținute de hărnicii constructori de pe șantierele Văii Jiului

(Continuare în pag. a 2-a)

## Concursul de reportaje și fotografii

### Făuritorii de bucurii pentru oameni

Pe Valentin Chira — Deja 42 de familii își omul care de aproape două decenii a devenit făuritorul orașului minierilor, constructorul care a dat girul împlinirii la aproape 3000 de apartamente și tot atâtea visuri de confort familial în cele peste 60 de blocuri ce s-au înălțat în Petritla — Lam înfăptuit în noul cartier petrilean „Minerul”. „Alerga” de la un bloc la altul. Am simțit clocotul fierbinte al întrecerii socialiste dintre constructori. Se apropie Ziua marilor sărbători din august și încă mai sînt visuri de împlinit ale multor familii de mineri și preparatori de cărbune care abia așteaptă să se mute în casă nouă.

Potrivit sarcinilor de plan, zestră urbanistică a orașului Petrila se va îmbogăți cu 106 noi apartamente în acest an. (Continuare în pag. a 2-a)

Elisabeta CSALOKA  
corespondent

## IN PAGINA A 3-A

### DE LA O DUMINICĂ LA ALTA



—pă terminarea primului război mondial, încheiat cu destrămarea imperiului austro-ungar — proces în urma căruia a avut loc făurirea statului unitar național român prin marele act al Unirii Transilvaniei cu România — în Valea Jiului s-au întreprins măsuri de redresare a producției de cărbune care înregistrase scăderi catastrofele. În contextul măsurilor luate cu sprijinul statului român în vederea punerii în ordine și modernizării minelor, pentru asigurarea creșterii producției de cărbuni, în anul 1925 societatea un-



# Steagul ROȘU

ORGAN AL COMITETULUI MUNICIPAL PETROȘANI AL P.C.R. ȘI AL CONSILIULUI POPULAR MUNICIPAL

ANUL XL, NR. 9 911

DUMINICĂ, 22 IULIE 1984

4 PAG. — 50 BANI

## ȚĂRII, CÎT MAI MULT CĂRBUNE!

După a doua decadă din iulie, se impune ca cerință

### RĂSPUNDERE SPORITĂ în abordarea sarcinilor de extracție!

Ce concluzii se desprind, după analiza rezultatelor obținute de întreprinderile miniere din cadrul C.M.V.J., la sfîrșitul celei de a doua decadă a lunii iulie? Trebuie remarcate eforturile depuse de toate întreprinderile miniere pentru a trece cu bine peste greutățile care intervin de obicei, în perioada de vară (concedii, fluctuații mari, foile de boală). Din păcate, doar trei întreprinderi miniere — Paroșeni, Lonea și Uricani și-au realizat și depășit sarcinile planificate la extracția de cărbune.

I.M. PAROȘENI se menține în fruntea întrecerii socialiste, demonstrînd capacitatea de mobilizare a colectivului, buna organi-

Ec. Gh. SPINU

(Continuare în pag. a 2-a)



Brigada condusă de Ioan Kacso se remarcă la I.M. Lupeni, prin cele peste 1000 tone de cărbune extrase suplimentar de la începutul acestei luni. În imagine, schimbul condus de minerul Ion Sălăjan, înaintea de intrarea în șut.

Foto: AL. TĂTAR

## DRUMUL GLORIOS AL UNUI COLECTIV MINIER

### În perioada marilor convulsii economice și conflictelor sociale dintre cele două războaie mondiale (III)

gară „Uricani — Valea Jiului”, cu sediul la Budapesta, împreună cu 8 bănci și 5 societăți din țara noastră formează o nouă societate minieră denumită „Societatea Anonimă Română Lupeni”, cu sediul în București. În anul 1926, noua societate exploatează cărbunele la Lupeni în minele Ileana, Ștefan, Est, Carolina și Victoria. În anul înființării sale, noua societate realiza o producție de 560 000 tone de cărbune.

Odată cu aceasta, se înregistrează și o tendință de modernizare și de îmbunătățire a tehnicilor de lucru ilustrată, printre altele, și de faptul că la minele societății Lupeni tăierea căr-

bunelui din front se făcea în vremea aceea în mare măsură cu ciocane pneumatice. În anul 1926 se introduce și prima mașină de havat în stratul 18. La transportul cărbunilor pe galeriile din subteran, concomitent cu caii, se utilizau și locomotive electrice și funii fără fire, iar transportul vertical se efectua, la toate puțurile societății, cu ajutorul mașinilor de extracție acționată electric.

În scopul raționalizării exploatarei și dezvoltării producției de cărbune, în anul 1927 încep o seamă de lucrări în subteran, care se completează în anul 1929 cu importante lucrări la su-

prafă. În vederea concentrării întregii producții a cîmpului minier Lupeni, din care se puteau extrage atunci 2600 tone pe zi, s-a săpat a doua galerie principală betonată, în lungime de 1600 m, care se completa cu o seamă de galerii secundare tot betonate, care totalizau peste 3000 m. Totodată, s-au studiat noi tehnologii de lucru în scopul reducerii locurilor de muncă și creșterii corespunzătoare a capacității abatajelor. În această perioadă s-au experimentat mașini de

Constantin MAGDALIN

(Continuare în pag. a 2-a)

## O carte interesantă și utilă pentru energeticienii

Răspunzând unor preocupări majore și de strictă actualitate din sectorul energetic, Editura tehnică a scos de sub tipar o interesantă carte care se adresează energeticienilor. Este vorba despre cartea intitulată „Exploatarea centralelor electrice, probleme speciale”. Cartea prezintă experiența de mai bine de două decenii și jumătate a inginerului energetician Petru Laurențiu (care s-a născut în Paroșeni și și-a început activitatea profesională la Termocentrala din localitate). Este înfățișat drumul parcurs de la pionierat în domeniul energetic până la actuala dezvoltare, (impetuoasă și diversificată), a uzinei. În mod accesibil, în cartea „Exploatarea centralelor electrice, probleme speciale”, sunt oferite soluții practice pentru o gamă largă de probleme pe care le ridică zi de zi exploatarea centralelor electrice. Sunt vizate nemijlocit siguranța în funcționare, realizarea performanțelor de mers economic, cunoașterea echipamentelor speciale, stăpânirea și dirijarea fenomenelor și proceselor care au loc în instalații în cursul producerii energiei electrice. Urmărind cunoașterea și stăpânirea corectă a celor mai delicate procese tehnologice în instalațiile din țara noastră, autorul a elaborat propuneri valoroase de ameliorare a unor soluții tehnice pen-

tru prevenirea incidentelor și avariilor. Lucrarea tratează într-un capitol, în mod special, problemele specifice privind creșterea siguranței exploatarei centralelor electrice în condiții de economisire a combustibililor în instalațiile cu turbine acționate de aburi, adresându-se astfel și proiectanților și constructorilor de echipamente energetice.

Fiind prima carte tehnică de acest fel în domeniul energetic, lucrarea este apreciată elogios de ing. Tiberiu Comănescu, din direcția tehnică a Ministerului energiei electrice, de ing. Vasile Căpățînă, directorul Centralei industriale de producere a energiei electrice și termice, de dr. ing. Nicolae Gheorghiu, șeful catedrei Centrale electrice a Facultății de Energetică a Politehnicii București, de toți cei ce și-au dat avizul de specialitate prealabil apariției de sub tipar.

Prin problemele abordate, lucrarea este un îndreptar util și necesar personalului care asigură exploatarea și întreținerea centralelor electrice, dar poate fi utilizată și de proiectanții și de constructorii de centrale electrice și de echipamente energetice, fiind scrisă în limbaj cursiv, larg accesibil și oferind schițe și grafice de detaliu.

Viorel STRAUȚ

(Urmare din pag. 1)

zare a procesului de producție, aprovizionarea cu cele necesare locurilor de muncă din subteran, grija pentru asigurarea din timp a liniei de front active.

INTREPRINDEREA MINIERĂ LONEA, demonstrează și în această decadă eficiența măsurilor tehnico-organizatorice întreprinse, realizând practic cea mai mare producție suplimentară sarcinilor — 1700 tone de cărbune. De remarcat este faptul că, tot la mina Lonea, s-au intensificat preocupările pentru îmbunătățirea calității cărbunelui extras. De fapt, mina Lonea se evidențiază și în acțiunea „Producții record, calitate, 3R” — în cadrul căreia se înscrie cu rezultate bune.

În ceea ce privește întreprinderile producătoare de cărbune pentru cocs, doar MINA URICANI menține cota realizărilor la nivelul sarcinilor de plan,

fapt care atestă că acest colectiv dispune de importante rezerve tehnice, organizatorice și de mobilitate. Se poate aprecia că cea mai importantă contribuție la realizarea sarcinilor minei Uricani o

ativ, 7629 tone. Este necesară o analiză minuțioasă care să stabilească măsuri concrete și eficiente pentru îmbunătățirea extracției de cărbune pentru cocs, de care economia națională are atita nevoie. Foarte aproape de rea-

colectivelor, puternice și omogene, dealtfel, ale minelor Petrila și Vulcan, care se situează în clasa-mentul hărniciei pe poziții ce nu reflectă activitatea pe primul semestru. Acești lucruri, cu mici deosebiri, se poate spune și despre întreprinderile miniere Dilja și Aninoasa.

Față de această situație, care nu concordă cu posibilitățile reale, cu dotarea tehnică a minelor, este necesară o schimbare calitativă a modului de a privi sarcinile de extracție. Se impune multă responsabilitate în abordarea sarcinilor preliminate, o mobilizare exemplară de la formația de lucru până la conducerile colective, analize exigente în organizațiile de partid, care — prin măsuri imediate aplicate — să conducă la îmbunătățirea activității, la rezultate care să se ridice la nivelul celor din primul semestru al anului.

## RĂSPUNDERE SPORITĂ

aduc cele două formații care lucrează cu complexe de mare capacitate, în deosebi brigada condusă de Ilie Amărăniței, care a reușit să „taie” și mai mult de trei fișii, echivalent cu o producție suplimentară de aproape 400 tone. Celelalte două întreprinderi producătoare de cărbune pentru cocs, respectiv I.M. Lupeni, I.M. Bărbăteni, nu au reușit să-și ridice activitatea la nivelul redresării, nici în cea de a doua decadă din iulie, înregistrând minusuri de peste 15 000 și, respec-

lizarea sarcinilor se află mina Livezeni care are toate posibilitățile și condițiile create ca, în ultima decadă să recupereze minusul, destul de mic, înregistrat de la începutul lunii. Realizarea acestui deziderat este pe deplin posibilă pentru colectivul care în primul semestru a ocupat locul I pe țară în întrecerea socialistă a unităților din ramura minieră.

Inexplicabile par realizările în „sincope” ale



Echipa de pavatori condusă de Nicolae Gitan lucrează la finalizarea „covorului de marmură” al aleii pietonale din fața complexului „Hermes” din Petroșani.  
Foto: Al. TĂȚAR

## CLASAMENTUL hărniciei minerești

(Urmare din pag. 1)

### I. M. Livezeni

Sectorul III — plus 2028 tone; abataje frontale — Mihai Bucevschi — plus 1195 tone; abataje cameră (—); lucrări de pregătire — Gheorghe Ciobanu; lucrări de investiții — Mircea Secreieru.

### I. M. Vulcan

Sectorul II — plus 695 tone; abataje frontale — Gheorghe Buhuțan — plus 940 tone; abataje cameră — Traian Borșa — plus 1115 tone; lucrări de pregătire (—); lucrări de investiții — Constantin Nița.

### I. M. Petrila

Sectorul II — plus 585 tone; abataje frontale — Ștefan Alba — plus 1196 tone; abataje cameră (—); lucrări de pregătire — Kovacs Francisc; lucrări de investiții — Constantin Borș.

### I. M. Lupeni

Sectorul II — plus 394 tone; abataje frontale — Constantin Popa — plus 1259 tone; abataje cameră — Nicolae Chiroșca — plus 44 tone; lucrări de pregătire — Dumitru Boboc; lucrări de investiții — Dionisie Zoia.

### I. M. Dilja

Sectorul (—); abataje frontale (—); abataje cameră — Gheorghe Matei — plus 690 tone; lucrări de pregătire (—); lucrări de investiții (—).

### I. M. Bărbăteni

Sectorul (—); abataje frontale — Ion Mărcuș — plus 150 tone; abataje cameră (—); lucrări de pregătire — Pompei Tomolea; lucrări de investiții (—).

### I. M. Aninoasa

Sectorul (—); abataje frontale — Pavel Dediu — plus 73 tone; abataje cameră (—); lucrări de pregătire (—); lucrări de investiții — Alexandru Gaboș.

## Exploatarea de cariere Cîmpu lui Neag

(Urmare din pag. 1)

în anii luminoși ai socialismului și mai ales după Congresul al IX-lea al partidului.

Prin faptele lor de muncă, prin încusința minții îngemănată cu puterea brațelor și a tehnicii, constructorii se pot mândri că au ridicat în acești ani importante obiective de investiții industriale și social-culturale în Valea cărbunelui. Hărnicii favoritori ai obiectivelor de investiții miniere de la I.A.C.M.M., au pus în funcțiune 34 de obiective noi față de 22 cit aveau în plan în primul semestru 1984, care contribuie la dezvoltarea și modernizarea întreprinderilor miniere și a celorlalte unități industriale din municipiul nostru. Printre aceste noi obiective se numără stația de compresoare Ileana 9, drumul de acces Carolina și alimen-

țarea cu agent termic la mina Lupeni, instalația de trommel-concasor și funicularul de la I.M. Uricani, turnul de răcire de la Aninoasa-Nord, stația de compresoare de la I.P.S.R.U.E.E.M., sistemul complex de dispecerizare de la I.M. Livezeni, atelierul de reparații de la

Valea de Brazi, preparațiile de la Livezeni și Uricani și multe altele. Printre cei care au un aport deosebit la ridicarea noilor obiective se numără constructorii din echipele conduse de Ioan Popa, Constantin Anofie, Adam Gînter, Iosif Borșodi, Ion Mă-

mente, un modern complex de alimentație publică cu 900 de locuri în orașul Lupeni, precum și alte obiective social-culturale, depășindu-și planul valoric la lucrările de construcții-montaj cu peste 2,5 milioane lei. Rezultate bune în întrecerea socialistă au obținut în acest an hărnicii zidari din echipele conduse de Tudor Sandu, Dumitru Postolache, constructorii conduse de Mihai Avasiei, Gheorghe Neagoș, Constantin Singeorzan, Dumitru Negoită, Gheorghe Bejivu, Mihai Boboiu, Nicolae Tudor, Petre Cosma, Gheorghe Radeș, Paraschiv Frîncu, Constantin Tonciu și alții.

Adunarea festivă s-a încheiat cu un frumos program artistic susținut de formațiile Casei de cultură a sindicatelor din Petroșani intru cinstirea constructorilor și muncii lor rodnice.

## ZIUA CONSTRUCTORULUI

I.M. Petrila și cele două blocuri de locuințe de la Lupeni și Aninoasa cu 44 și, respectiv, 52 de apartamente, iar ca obiective deosebite, care se materializează în prezent fiind de o deosebită importanță pentru creșterea producției de cărbune cocsificabil și energetic, sînt de menționat puțul cu schip Lupeni, noua mină de la

nărăzan, Augustin Ștefan, Nicolae Dragoș, Geza Kiss, Vasile Boboc, Paul Jugănanu, Petru Albu, Petru Cică, Carol Ridzi, Nicolae Bogdan și mulți alții.

La rîndul lor, hărnicii constructori ai întreprinderii de antrepriză construcții Valea Jiului a T.A.C.H. au predat, în aceeași perioadă, beneficiarilor 421 de aparta-

## În perioada marilor convulsii economice

(Urmare din pag. 1)

havat electrice, s-au introdus transportoare cu raclete, s-a trecut la utilizarea rambleajului hidraulic.

În condițiile scăderii cenzilor de cărbune, ca urmare a efectelor crizei economice generale, „Societatea Petroșani”, care fuzionase în anul 1931 cu fosta societate Lupeni pe care o înghiți-

se, închide rînd pe rînd o seamă de mine, printre care Victoria și Carolina din Lupeni. În urma acestor măsuri, o parte din mineri sînt concediați, iar restul lucrează numai 2-3 zile pe săptămînă. Mizeria în care burghezia a aruncat minierii de la Lupeni ca și din celelalte așezări miniere, a dus la 6 august 1929 la crîncenele bătălii de clasă — greva mine-

rilor de la Lupeni — înecat în singe de clasele exploatare. Concedierile s-au ținut lanț și în anul 1931 mai lucrau la Lupeni doar 2745 din cei 4040 de muncitori mineri existenți înainte. Mulți dintre ei, în căutare de lucru au luat drumul pribegiei, ajungînd în Franța și Belgia.

(Va urma)

## Făuritorii de bucurii

(Urmare din pag. 1)

brigada de montori prefabricate a lui Mihai Boboiu, unde lucrul a atins ritmuri trepidante grăbind încheierea execuției și sosirea momentului cînd alte 30 de familii se vor muta în casa nouă. Ecoul chemării la întrecere se face simțit și la blocul 109, unde sub îndrumarea inginerului Vasile Verneșan, împreună cu dulgherii din brigada lui Alexandru Kiss, și-au propus

să nu precupețească nici o clipă pentru a da contur final bucuriei oamenilor pentru care se clădesc noile apartamente.

La clădirea noului oficiu de poștă și telecomunicații îl întîlnim pe maestrul Constantin Tomșa cu brigăzile de dulgheri ale lui Ludovic Kiss și zidarii lui Ioan Veghea. Cuprinși în ritmul trepidant al muncii, ei sînt hotărîți să dea în folosință acest important și modern edificiu social cu calificativul

„bine” și la termenul stabilit.

Iată de ce, astăzi, în zi de sîrbătoare muncitorească cu alese semnificații, gîndul nostru de adîncă admirație se alătură sentimentelor de prețuire și stimă cu care oamenii muncii din Petrila îi înconjoară pe „Meșterii-Manole” de pe schele, pe acești vrednici realizatori ai noilor întemeieri din orașul minierilor.

## Vatră de istorie

## Daco-romanii în Valea Jiului (II)

„Bunul simț arată că o mutare în masă a populației din stînga Dunării a fost o imposibilitate. Dacă, romanizați acum, au continuat să are și să samene, să crească vite, să cultive vița de vie, să scoată sare și aur din pământ, să pescuiască și să-și facă singuri uneltele și armele necesare așa cum făcuseră și mai înainte”. (C. și D. Giurescu). Starea de spirit a populației Daciei ne-o lămură scriitorul latin Salvianus, care spune: „Într-un glas se roagă țărânii romani să-și lase a trăi cu barbarii... și apoi să ne mirăm că nu pot fi învinși goții cînd sătenii sînt mai bucuroși a trăi cu ei decît cu noi”.

Concluziile sînt clare: sătenii romani fie veterani, fie coloniști preferau să trăiască cu barbarii goți decît să părăsească ținuturile bogate ale Daciei.

„Ceea ce a trecut Dunărea în urma legiunilor a fost Dacia oficială, cîrmuirea, administrația, magistratura, tot ceea ce alcătuia statul, tot ce exista în raport cu statul (honorari, curiales etc) și, de asemenea, un mic număr de mari proprietari (possessores), cărora averea le asigură mijloacele de trai. Dar masa populației, micii proprietari, cultivatorii legați de pământ prin nevoile sau deprinderile dictate de viață, meseriași etc au rămas pe loc. (Abdolyne Ubicini)

S-a constatat că populația daco-romană după retragerea administrației romane a trăit în așezări

deschise, în schimb au existat preocupări în ce privește securitatea așezărilor, de preferință acordată de localnici terenurilor care ofereau condiții naturale favorabile apărării în caz de primejdie. „Forma de organizare specifică populației băștinașe în secolele care au urmat retragerii administrației și armatei romane din Dacia a fost obștea sătească teritorială de tradiție dacică”. (M. Mușat, I. Ardeleanu)

## Sintem dintotdeauna pe aceste locuri

Tradiția jiană ne lasă să constatăm că forma obștei sătești din depreșiunea Jiurilor, începînd din timpuri străvechi pînă în secolul al XVIII-lea a fost diferită de a celorlalte obști de pe pământul vechii Daciei, datorită condițiilor istorico-geografice în care s-a dezvoltat viața economică-socială locală. Peste tot în Dacia postromană „locuitorii obștii sătești stăpîneau în comun pământul, îl lucrau în comun, își împărțeau între ei roadele muncii, își alegeau conducătorii, care îndeplineau atribuțiuni juridice și administrative, „oameni buni și bătrîni”, cu aceeași atribuțiuni ajutîndu-l pe jude... Organizarea apărării împotriva repetatelor atacuri date de invadatori a constituit una din funcțiunile esențiale ale comunităților sătești și uniunilor de obști în întreaga perioadă a migrațiilor”. (M. Mușat — I. Ardeleanu).

În Valea Jiului obștea se compunea din gospodării familiale. Bunici, părinți, fii, fiice, nepoți, nepoate, strănepoți, trăind în aceeași gospodărie avînd terenurile proprii cu ogoare, finețe, livezi, păduri cu poieni, munte cu stîni proprii pentru pășunatul de vară. Cu cit o familie era mai numeroasă, cu capacitate de muncă mai mare, cu atît gospodăria era mai puternică, adică se puteau crește cirezi de vite și turme mai bogate de oi. Cînd din motive nedorite — și numai nedorite puteau fi — numărul membrilor unei familii scădea sub un nivel (8—10 membri), gospodăria se resimțea, în situații mai grave se cerea sprijinul unei familii numeroase de la care își lua „de suflet” adică adopta tineri sau perechi pentru întărirea familiei și respectiv a gospodăriei. Cînd aceasta nu se putea realiza se recurgea la „împreunarea” animalelor (oi, vaci, cai) de la două, trei sau mai multe familii mai puțin numeroase, la aceeași stîni vară și la același „cîmp” la șes primăvara și toamna, în deplasare cu turmele de oi. În restul anului fiecare își îngrijea animalele proprii în gospodăria sa. „Măsuratul” era mijlocul tradițional de a-și cunoaște și valorifica fiecare din asociați puterea de producție a animalelor. Acest sistem ingenios se menține și azi.

(Va urma)  
Prof. M. JIANU

## De la o duminică la alta

## V a r a ș i n o i

Trăim în vară ca într-un ocean de lumină, sufletul nostru îmbătat de soare aleargă să se legene în ramurile răcoare ale pădurii, arde jucînd în undele de aer fierbinte ale cîmpiei și se limpezește în dezlățuirea scurt inverșunată a norilor. Vara miroase a spice sfărîmate în dinți domestic nesățioși de combine, a nisip încins, a ierburi, a sudoare, a bucurie, a fructe, dospind în ele dulceața de seve și lumină solară, a albastru de cer și a turbire.

Vara cîntă cu orchestrele ei de frunze, păsări și gîze, sună în zimfi de seceri, șuieră tășuri de coasă prin țarbă, ride

## FERESTRE

în hohotul de ape al rîurilor și în bucuria copilomestic nesățioși de combine, a nisip încins, a ierburi, a sudoare, a bucurie, a fructe, dospind în ele dulceața de seve și lumină solară, a albastru de cer și a turbire.

Vara e muncă și rod, vara e odihnă și zburcium,

vara e culoare și cîntec, vara e vis de lumină în noi zămislit, în noi împlinit, în noi adunat, în noi purtat, vara e viață și dor nesfîrșit.

Vara e anotimp etern-trecător, ea ni se dăruiește pentru a ne părăsi, ne părăsește pentru a reveni, noi știe că din trupul ei necuprins, o parte rămîne și ne însoțește mereu, de nestins, de neatins, cît timp sufletul nostru nu se dezleagă de vis — e vara din noi.

Corneliu RADULESCU

## Cititorii fotografiază

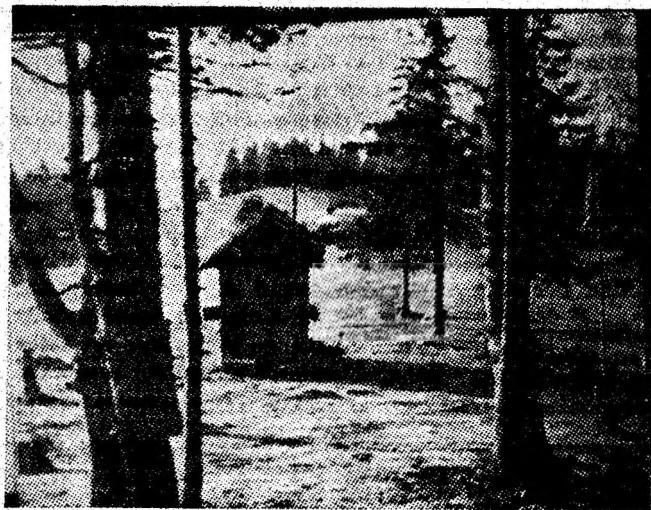

O fereastră spre orizontul ademenitor al drumetilor montane...  
Foto: Cristian ȘTEFAN

## Invitație la... prudență!

E cald. La Petroșani, vara n-a mai „picat într-o joi”, cum ne-am obișnuit să spunem, mai în serios. Am beneficiat de zile frumoase, însoțite. Și, cum e normal, toropeala ne-a îndemnat pe toți să facem o baie. E sănătos, înotul fortifică... Numai că... Numai că, nu întotdeauna alegem cu grijă locurile în care ne „scăldăm”. De cîrînd, două familii au suferit pierderi iremediabile. Din si-

## De sezon

nul lor au plecat pentru totdeauna, băieți tineri, unul de 15 ani, celălalt de 26 ani. Și aceasta numai datorită imprudenței de a face baie în locuri care nu sînt special amenajate, în „băltoace” improprii practicării înotului, care prezintă riscul îmbolnăvirii datorate murdăriei apei, și pericolului de înecare.

De aceea, facem, prin intermediul acestor rînduri un apel la prudență, adresat tuturor amatorilor de înot și baie. Alegeți cu grijă locurile unde vă scăldați pentru a vă răcori, nu mergeți singuri. Cu alte cuvinte, „păziți-vă pielea”. Viața e frumoasă și merită să fie trăită!

Mircea BUJORESCU

## Din anecdotele științei (IV)

Astronomul francez Chappe, aflîndu-se în California, fu avertizat de cîțiva ofițeri spanioli că regiunea este bîntuită de o epidemie deosebit de ucigătoare.

„Nu am timp să aștept și, dealtfel, nu este vorba de supraviețuit, ci de făcut observații asupra eclipselor de soare”, răspunse astronomul.

Chappe și-a făcut observațiile pentru care venise, dar... a murit apoi!

Un decret al Curții Imperiale Japoneze, din anul 1834, dădea verdictul: „Tinerii locuitori ai țării sînt invitați să practice arta de a crește. Cei care, ajunși la 20 de ani, nu vor avea o statură convenabilă, vor fi bătuți, cu bastonul, în public”.

## FABULĂ

## O vulpe, un garaj și un iepure

Ascultați dragi cititori, stați pe locuri  
Vreau să vă dau o veste  
Ce s-a nîtmplat cu adevărat — ca orice poveste —  
Intr-un codru de blocuri.  
Intr-o poiană-parc, lingă-o sufliță  
Un iepure-și cumpărase garaj de mașină  
El cumpărase la prima strigare  
Cu 6000 — de la un iepure mai mare.  
Dar vai — nenorocire, în curtea cu pricina  
O vulpe de elită-și săpase vizuina.  
La început cumătra s-a comportat frumos  
Ba mai citea o carte, ba mai-roddea un os,  
Dar într-o zi, trecînd prin parc s-a odihnit un pic  
Și-a tras la nimereală un loz în plic  
Crezînd că o să cîștige o rață sau găină  
Cînd ce să vezi, minune, cîștigă o mașină!  
Atunci a prins să bată pătura-n lung și-n lat  
Cu alte animale pe ascuns s-a consultat  
Și-a mers la Iepurilă: „garajul e al meu;  
Am acte cu ștampilă, contract la ileleu”.  
Iepurele, deși avea un pic de carte,  
In luptă cu șireata văzu că n-are parte  
Vru mai întîi să scrie și să dea sfoară-n țară  
Apoi tăcu. Spre seară își trase mașina lingă scară  
Li cumpără prelată; se puse s-o conserve  
Și nu mai vrea să creadă în proverbe...  
MORALA  
De soi sau de elită, roșcată, argintie  
O vulpe-i tot o vulpe  
Am scris (deși se știe).

Valeriu BŢULUESCU

## PLIMBARE ESTIVALĂ

## CRONICĂ RIMATA

Mai pe ploaie, mai pe soare,  
cu-o risipă de efort,  
vă invităm la o plimbare  
în cartieru' AEROPORT.  
Cartier cu oameni harnici,  
cu realizări pe măsură.  
(Dar mai întîlim și pe-aici  
„buruieni în bătaură”)  
Ca să dăm niște exemple,  
nu vreau să vă duc cu vorba,  
dar sînt unii ce-n balcoane  
și-au pus toată... garderoba.  
Sînt aici expuse bluze,  
lucruri intime... ce-o fi,  
care s-au întins pe-alocuri  
și-n spațiul pentru copii.  
Restaurantul „PARINGUL”  
are-o firmă scrisă, mare,  
are și terasă-n soare,  
doar un singur lucru n-are:  
„PROGRAM DE FUNCȚIONARE”.

sau, pe înțeles mai clar,  
n-are afișat... ORAR.  
Jos la cinema UNIREA,  
mai să ne pierdem cu firea.  
(nici nu poți ca să te superi)  
Un afiș ne informează  
că filmul „CIDUL” rulează,  
fiind mai vechi, cu... intreruperi.  
Fiindcă am ajuns la capăt,  
(capătul de cartier)  
observăm că navetistii  
stau în stație sub... cer.  
(Fiindcă cei care-au putut,  
un refugiu n-au făcut)  
Dacă vine autobuzul  
și dacă vremea-i senină,  
înseamnă că-aveți noroc  
și-atunci să jucați la LOTO  
...poate „prindeți” o mașină.

Mircea ANDRAȘ

18 august. Cîteva zile de așteptare încordată. O SALVARE care poate nu va veni niciodată... sau va veni prea tîrziu. În acest timp ce altceva aș avea de făcut, îmi urmăresc „vecinii”. Ciudat! Între timp avînd loc transformări radicale. S-a modificat și arhitectura, iar evoluția tehnică mi se pare uluitoare, ca și modul de organizare dealtfel.

22 august. Le-am subapreciat puterea. Războaiele se țin lant. Negrii și oranjii — care îmi păreau la început cei mai slabi — au devenit între timp... mulți și tari. Cîtă cruzime! Se ucid între ei fără pic de milă. Și eu, eu care nu am nici un drept să intervin. Sînt doar un spectator din umbră care își ur-

mărește, poate, propria istorie.

27 august. Încă o treaptă depășită. Negrii și oranjii imi joacă în față ochilor, ceilalți dispărînd

par să manifeste o crudă ostilitate una față de cealaltă, totul apărîndu-mi ca într-un straniu univers miniatural. Strig disperat:

## LITERATURĂ DE ANTICIPAȚIE

## Cascada timpului (II)

cu desăvîrșire. Brusca și incredibila evoluție tehnică îmi pare pur și simplu miraculoasă. Cred că... cred că timpul o ia înaintea capacității mele de percepție.

Un fapt nou!  
Asemănarea este izbitoră. Să fie oare chiar arme termonucleare? Totul mi se pare un vis, un vis monstruos, dar perfect palpabil. Cele două tabere

„Opriti-vă, copii! Nu faceți una ca asta!”.

Ral se apropie de hublou și comandă scurt.

— Stabilește coordonatele!

Robotul se execută și manevră nava spre minuscule planetă, unde un reprezentant al rasei umane își aștepta salvarea. Astronautul zimbi și încercă să își închipuie clipa în-

țînării. Ce va spune Lot? Spera oare la această salvare?

Astronava pătrunse în atmosfera rarefiată și motoarele de frinare se puseră automat în funcțiune.

— Ne apropiem de țintă. Pregătit pentru coborîre.

Solul se apropia de ei. Deodată, simțiră o zguduitură puternică, ca și cum întreaga forță planetară — amorfă pînă atunci — s-ar fi năpustit asupra lor. Sub ei, monstruoasa ciupercă își etala podoba de fum și groază.

Salvarea venise prea tîrziu...

Camelia ANIȚA,  
Liviu PIRȚAC,  
Cenaclul de literatură de anticipație  
tehnico-științifică,  
„Ophiuchus”

# Ședința Comitetului Politic Executiv al C. C. al P. C. R.

(Urmare din pag. 1)

să lege Capitala țării de Dunăre și să asigure amenajarea complexă a întregului bazin hidrografic al riului Argeș. Propunerile supuse aprobării au la bază indicațiile date de tovarășul Nicolae Ceaușescu în legătură cu folosirea cu maximă eficiență a resurselor de apă ale Argeșului pentru irigații, navigație, producerea de energie electrică, alimentarea cu apă potabilă și industrială a unor localități și obiective economice, pentru apărarea terenurilor din zonă împotriva inundațiilor, pentru desecarea și drenarea suprafețelor cu exces de umiditate. Canalul — cu peste 30 m lățime — va avea o lungime de 72 km până la portul București.

Comitetul Politic Executiv a apreciat că propunerile privind construirea Canalului navigabil Poarta Albă — Midia — Năvodari și a Canalului navigabil Dunăre — București sînt pe deplin realizabile, ambele construcții urmînd să contribuie în mod hotărîtor la îmbunătățirea transportului în aceste zone, la mai buna folosire a fondului funciar, la dezvoltarea economică-socială a acestor regiuni, a întregii țări.

În continuare, în cadrul ședinței, Comitetul Politic Executiv a examinat stadiul recoltării cerealelor păioase și a stabilit măsuri pentru strîngerea cît mai grabnică și fără pierderi, precum și pentru depozitarea în bune condiții a întregii recolte. S-a subliniat că există toate condițiile pentru a obține o recoltă bună în acest an și s-a cerut Ministerului Agriculturii și Industriei Alimentare, organelor și tuturor unităților agricole, precum și organizațiilor de partid și consiliilor populare să acționeze energic pentru a asigura, peste tot, organizarea și desfășurarea exemplară a lucrărilor de recoltare, transport și depozitare. În același timp, s-a in-

dicat să se ia toate măsurile pentru efectuarea la timp a tuturor lucrărilor la porumb, floarea soarelui, soia, legume, cartofi, sfeclă și altele, încît să se asigure și la aceste culturi recolte mari, pentru care există toate condițiile.

De asemenea, în cadrul ședinței Comitetului Politic Executiv s-a subliniat necesitatea de a se lua în continuare măsuri ferme pentru a asigura îndeplinirea integrală a planului în industrie, atît la indicatorii cantitativi, cît și calitativi, pentru realizarea producției și a exportului, precum și pentru îndeplinirea în cele mai bune condiții a programului de investiții prevăzut pe acest an și pe întregul cincinal.

Comitetul Politic Executiv a examinat în continuare un Raport cu privire la încheierea acțiunii de majorare a retribuițiilor în perioada 1983—1984. Analizînd modul cum s-a acționat în acest sens, pe baza Programului privind aplicarea fermă a principiilor autoconducerii muncitorești și autogestunii, perfecționarea mecanismului economico-financiar, sistemului de retribuire a muncii și creșterea retribuiției în acest cincinal, elaborat din inițiativa și sub îndrumarea directă a tovarășului Nicolae Ceaușescu, și care a fost aprobat de Plenara Comitetului Central al P.C.R. din 29-30 iunie 1983, Comitetul Politic Executiv a apreciat că majorarea eșalonată a retribuițiilor personalului muncitor, începînd din septembrie 1983 pînă în august 1984, a asigurat, împreună cu măsurile de aplicare mai fermă a principiului socialist de retribuire, ca veniturile fiecărui om al muncii să fie determinate nemijlocit de munca depusă și rezultatele obținute în realizarea sarcinilor de plan. Avînd în vedere influența prețurilor, creșterea retribuiției reale pe ansamblul economiei na-

ționale va fi în 1984 de peste 5 la sută față de 1983.

Comitetul Politic Executiv a cerut Ministerului Muncii, Ministerului Finanțelor, altor instituții centrale de resort, să prezinte conducerii de partid și de stat o analiză completă, pe ramuri și sectoare de activitate, în legătură cu felul cum au fost aplicate în practică măsurile privind majorarea retribuițiilor, precum și efectele lor asupra activității de producție și a ridicării nivelului general de trai al oamenilor muncii. S-a subliniat că, în timp ce în economia mondială se manifestă tot mai multe fenomene de criză, de creștere a șomajului, de reducere a veniturilor și a puterii de cumpărare a maselor largi populare, în România, datorită dezvoltării sale economice armonioase și echilibrate, și sporirii pe această bază a avuției naționale, a fost posibilă asigurarea creșterii constante a retribuiției oamenilor muncii, a cîștigurilor provenite din muncă, ridicarea permanentă a nivelului de trai al întregului popor, ceea ce demonstrează justetea politicii partidului, forța și vitalitatea orînduirii noastre, faptul că tot ceea ce se realizează în societatea noastră socialistă servește omului, bunăstării și fericirii sale.

S-a subliniat că acțiunea de majorare a retribuițiilor a cuprins pînă acum 7 300 000 de oameni ai muncii, urmînd să se încheie la 1 august a.c., cînd alți 285 000 vor beneficia de sporurile prevăzute în Program.

Comitetul Politic Executiv a stabilit ca de la 1 august să fie, totodată, majorate retribuițiile cadrelor militare din Ministe-

rul Apărării Naționale și ale lucrătorilor din Ministerul de Interne.

De asemenea, Comitetul Politic Executiv a discutat și aprobat propunerile privind majorarea de la 1 august a.c. a pensiilor. Se prevede ca prin aplicarea acestor propuneri de majorare să se asigure, în medie, o creștere reală a pensiilor de cîrca 5 la sută.

Comitetul Politic Executiv, apreciînd că aplicarea măsurilor de majorare a retribuițiilor pentru întregul personal muncitor, precum și a pensiilor va contribui la mobilizarea energiilor creatoare ale tuturor oamenilor muncii, va stimula inițiativa pentru ridicarea nivelului calitativ al activității economice și sociale în toate sectoarele de activitate, și-a exprimat convingerea că cetățenii patriei noastre — în dubla lor calitate de producători și proprietari ai mijloacelor de producție — vor acționa cu răspundere și dăruire pentru îndeplinirea exemplară a planului pe acest an și pe întregul cincinal, asigurînd, pe această bază, ridicarea continuă a nivelului de trai al întregului popor.

Comitetul Politic Executiv și-a manifestat încrederea că toți oamenii muncii din patria noastră vor cînti cu noi și însemnate realizări în producție cele două mari evenimente din viața poporului și a țării — 40 de ani de la revoluția de eliberare socială și națională, antifascistă și antiimperialistă și cel de-al XIII-lea Congres al partidului —, vor asigura îndeplinirea neabătută a Programului partidului de construire a societății socialiste multilaterale dezvoltate și înaintare a României spre comunism.

În cadrul ședinței, Comitetul Politic Executiv a discutat și a rezolvat, de asemenea, o serie de probleme curente ale activității de partid și de stat.

## ACTUALITATEA ÎN LUME

### Varșovia Sărbătorirea celei de-a 40-a aniversări a „Zilei Renașterii Poloniei“

VARȘOVIA 21 — Trismisul Agerpres, Nicolae Chilie, transmite: Varșovia, împreună cu întreaga țară, a îmbrăcat în aceste zile haine sărbătorești pentru a cinsti marea sa sărbătoare națională de la 22 iulie — Ziua Renașterii Poloniei.

La 21 iulie, pentru marcarea marilor sărbători a poporului polonez prieten, a avut loc o sesiune solemnă a Seimului. Au luat parte tovarășul Wojciech Jaruzelski, prim-secretar al C.C. al P.M.U.P., președintele Consiliului de Miniștri al R.P. Polone alți

conducători de partid și de stat polonezi, membri ai guvernului, precum și șefii misiunilor diplomatice acreditate la Varșovia.

Au participat delegațiile din străinătate invitate la festivitățile ocazionale de sărbătoare națională a poporului polonez.

Din România a fost prezentă delegația de partid și de stat condusă de tovarășul Gheorghe Rădulescu, membru al Comitetului Politic Executiv al C.C. al P.C.R., vicepreședinte al Consiliului de Stat.

A luat cuvîntul tovarășul

W. Jaruzelski, care a făcut o amplă trecere în revistă a luptelor și eforturilor poporului polonez pentru dobîndirea independenței, libertății și pentru dreptate socială, a realizării din anul socialismului și a prezentat obiectivele și sarcinile ce stau în fața comunistilor, a întregului popor polonez pentru normalizarea deplină a situației interne, pentru înaintarea cu succes pe drumul vieții noi ce se edifică în Polonia sub conducerea P.M.U.P.

A rostit, de asemenea, o cuvîntare Jan Dobraczyn-

ski, președintele Consiliului Național al Mișcării Patriotice de Renaștere Națională din Polonia

În continuare a luat cuvîntul Nikolai Tihonov, membru al Biroului Politic al C.C. al P.C.U.S., președintele Consiliului de Miniștri al U.R.S.S., conducătorul delegației de partid și de stat sovietice, care participă la festivitățile.

În încheierea sesiunii, a fost adoptată, prin acclamații o hotărîre privind cea de-a 40-a aniversare a Zilei Renașterii Poloniei.

## memento

### FILME

22 IULIE

PETROȘANI — 7 Noiembrie: Cartierul veseliei; Unirea: Omul paianjen se întoarce; Parîngul: Imposibila iubire, I-II.

LONEA: Ringul. ANINOASA: Un petec de cer.

VULCAN — Luceafărul: Lanțul amintirilor, I-II.

LUPENI — Cultural: Războiul stelelor, I-II. URICANI: Povestea călătorilor.

23 IULIE

PETROȘANI — 7 Noiembrie: Mexicul în flă-

cări, I-II; Unirea: Rubedeniile; Parîngul: Lanțul amintirilor, I-II.

LONEA: Trompetistul. VULCAN — Luceafărul: Îndrăgostit la propria dorință.

LUPENI — Cultural: Visînd la Zambezi.

URICANI: Pirații secolului XX.

### TV

22 IULIE

8,30 Televacanță școlară. 9,00 Almanahul familiei. 9,30 De strajă patriei. 10,00 Viața satului (color). 11,15 Muzica pentru toți. 11,45 Lumea copiilor. 12,40 Telefilmoteca de ghiozdan: Pistruiatul.

13,00 Telex. 13,05 Album duminical. Din sumar: Un suris în plină vară;

Din albumul celor mai frumoase melodii populare; Desene animate; Marea epopee revoluționară — Calea eroilor. Ecouri din Slovacia; Serenade și canțonete; De ziua constructorului; Festival de muzică veche; Telesport; Muzică populară; Muzica și dansul pe meridiane; Secvența telespectatorului. 16,45 Republica Arabă Egipt. Imagini contemporane. 17,10 Micul ecran pentru cei mici (color). 17,30 Seara televiziunii poloneze (color). 19,00 Telegurnal (parțial color). 19,20 Cîntarea României. Spectacol. 20,00 Seara televiziunii poloneze. Film artistic. Ziua de

naștere a unui tânăr varșovian (color). 21,30 Varietăți muzicale (color). 21,50 Telegurnal (parțial color).

23 IULIE

20,00 Telegurnal (parțial color). Sub semnul anului jubiliar. 20,20 40 de ani de istorie nouă. 20,50 Să urce națiunea spre comunism în zbor. Muzică și versuri. 21,05 Copiii — vigoarea și tinerețea națiunii. 21,15 Tezaur folcloric (color). 21,45 La zi în 600 de secunde. 21,55 Orizont tehnico-științific. 22,20 Telegurnal (parțial color).

## memento

## AUTOBAZA

## ÎNTRERINDERII MECANICE

## TIMIȘOARA

încadrează direct sau prin transfer, pentru activitatea de transport din cadrul I.U.M. Petroșani:

— inginer (subinginer sau tehnician)

— șef coloană — studii medii

— 4 șoferi, posesori ai permiselor de conducere, categoriile C, D, E, din care

unul cu autorizație pentru automacara.

Relații suplimentare la I.U.M. Petroșani,

biroul personal.

## Mica publicitate

VIND Moskvici 408, Petrol, serviciu pe numele Dumitru Longin, eliberată de C.M.V.J. Petroșani. O de-PIERDUT legitimație de clar nulă. (2349)

## ANUNȚ DE FAMILIE

COLECTIVUL redacției „Steagul roșu“ Petroșani este alături de colegul Gheța Dorin, în greaua încercare pricinuită de încetarea din viață a tatălui său.

Sincere condoleanțe familiei îndoliată.