

Ședința Comitetului Politic Executiv al C.C. al P.C.R.

Sub președinția tovarășului Nicolae Ceaușescu, secretar general al Partidului Comunist Român, vineri, 11 iulie, a avut loc ședința Comitetului Politic Executiv al C.C. al P.C.R.

În cadrul ședinței, Comitetul Politic Executiv a examinat Raportul cu privire la îmbunătățirea normelor și normativelor de stoc și de lichidare a stocurilor supranormative în anul 1986.

Pornind de la faptul că în diferite sectoare ale economiei se constată imobilizări nejustificate de mijloace materiale și financiare, Comitetul Politic Executiv a aprobat măsurile cuprinse în Raport privind dimensionarea judicioasă a normelor și normativelor de stoc la materiile prime și materiale, producția neteterminată și produse finite și limitarea lor la strictul necesar, pentru întărirea, pe această bază, a autogestunii și autofinanțării, a gospodăririi cu înaltă eficiență și răspundere a tuturor resurselor materiale și bănești ale țării.

Ținând seama de noile normative și norme de stoc — care se vor aplica începând cu trimestrul III 1986 — și de situația stocurilor existente la începutul semestrului II al acestui an, s-au prevăzut programe concrete, pe fiecare ramură economică și minister în parte, cu termene precise de aplicare, în vederea lichidării în cât mai scurt timp a sto-

curilor supranormative afit la producția internă și la cea pentru export.

Prin măsurile stabilite se asigură reducerea cu circa 50 la sută a volumului total al stocurilor din industrie.

În vederea preîntâmpinării formării de stocuri supranormative și, prin aceasta, a imobilizării unor resurse materiale și bănești, s-a stabilit ca în viitor eliberarea materiilor prime și materialelor necesare producției, precum și a fondurilor financiare să se facă numai pentru produsele la care este asigurată desfacerea, pe bază de contracte, la intern și export.

S-a hotărât, de asemenea, să se elaboreze norme și normative de stoc, precum și măsuri de lichidare a stocurilor supranormative din rețeaua comerțului interior, în vederea evitării imobilizării și depreciării mărfurilor destinate aprovizionării populației.

Comitetul Politic Executiv a cerut Comitetului de Stat al Planificării, Ministerului Aprovizionării Tehnico-Materiale și Controlului Gospodăririi Fondurilor Fixe, Ministerului Finanțelor și băncilor finanțatoare să acționeze cu fermitate, împreună cu ministerele și centralele industriale, pentru buna aprovizionare tehnico-materială a unităților economice, pe baza noilor normative și norme aprobate, pentru livrarea ritmică, corespunzător contrac-

telor la export și la intern, a produselor finite, pentru realizarea încasărilor prevăzute și asigurarea resurselor de autofinanțare.

S-a hotărât, totodată, ca guvernul să analizeze lunar situația aprovizionării tehnico-materiale și a stocurilor din economie, luând toate măsurile pentru a asigura respectarea strictă a normelor de consum și de stocuri stabilite.

Comitetul Politic Executiv a examinat, apoi, Raportul privind planul de finanțare a activității economico-sociale pe baza autoconducerii și autogestunii, pe luna iulie 1986.

A fost subliniată importanța acestui plan, elaborat din inițiativa și sub conducerea directă a secretarului general al partidului, tovarășul Nicolae Ceaușescu, pentru înfăptuirea măsurilor aprobate de recenta Plenară a C.C. al P.C.R. privind perfecționarea sistemului de finanțare și creditare a activității economice și a normativelor economico-financiare.

Planul de finanțare a fost întocmit în conformitate cu măsurile de perfecționare a organizării producției și a muncii, pe baza normativelor economico-financiare stabilite. Fundamentat pe obiectivele planului național unic, planul de finanțare are ca indicatori de bază producția contractată atât la

(Continuare în pag. a 4-a)



Steagul ROȘU



ORGAN AL COMITETULUI MUNICIPAL PETROȘANI AL P.C.R. ȘI AL CONSILIULUI POPULAR MUNICIPAL

ANUL VIII, NR. 10 520

SIMBĂTĂ, 12 IULIE 1986

4 PAGINI — 50 BANI

ȚĂRII. CÎT MAI MULT CĂRBUNE!

I. M. Lupeni

„Trimestrul acesta este hotărîtor pentru noi“

Minusurile de producție, pe care le înregistrează sectorul III al minei Lupeni se datorează, între altele, faptului că un abataj de mare capacitate (amplasat în stratul 4, panoul 5—6) a ajuns, pe neașteptate, la un bloc de piatră. În orice caz, roca a „retezat“, cu 50 de metri mai înainte, decît se scontase, felia de cărbune — pierzîndu-se, în felul acesta, aproape 1000 de tone de cărbune zilnic.

Soluția? Ea este deja în derulare. Paralel cu extragerea producției din singurul frontal în funcțiune (în panoul 2, felia 3), eforturile sînt concentra-

te spre deschiderea, cît mai repede, în devans față de programul inițial, a unei noi mari capacități. Este vorba de echiparea cu un complex mecanizat de înalt randament a panoului 0—1. În această privință, am asistat la un adevărat „stat major“ al sectorului, în care s-a analizat stadiul acestei ample și importante lucrări. Concluziile sînt dătătoare de optimism. Tehnicianul Petra Bugheș, adjunctul șefului de sector, consideră că ritmul de

C.T. DIACONU

(Continuare în pag. a 2-a)

I. M. Dîlja

Condiții optime pentru creșterea producției

Minerul sectorului H de la I.M. Dîlja au încheiat primul trimestru al anului cu un plus de 5000 tone de cărbune la producția fizică. Luna iunie a fost încheiată cu un plus de 451 de tone, dar plusul acumulat de la începutul anului nu a crescut, așa cum era firesc — dimpotrivă, a fost diminuat la numai 400 de tone la sfîrșitul primului semestru. Aceasta ca urmare a faptului că în lunile aprilie și mai sarcinile de plan nu au fost realizate cu 1500 și, respectiv, 3600 tone, de cărbune. Pornind de la cifrele amintite, am purtat, zilele trecute, un dialog cu ing. Dumitru Oprea, șeful sectorului, despre perspectivele care se întrevăd pentru semestrul II al anului.

— Faptul că în cea de a doua jumătate a lunii iunie ne-am depășit ritmic sarcinile de plan, reușind să recuperăm integral minusul înregistrat în primele 15 zile și să extragem peste sarcinile de plan ale lunii 451 tone de cărbune ne-a mobilizat la maximum, astfel încît în primele zile ale lunii iulie am extras peste prevederi aproape 300 tone de cărbune. În consecință, putem spune că am început destul de bine această lună și deci semestrul II.

Gheorghe BOTEA

(Continuare în pag. a 2-a)

Depășiri la principalii indicatori de plan

Și la încheierea primei decade a lunii iulie, colectivul de oameni ai muncii de la IPSRUEEM Petroșani se prezintă cu rezultate deosebite în activitatea de producție, venind în sprijinul muncii din subteran.

Din datele furnizate de economistul Adrian Todor, din cadrul compartimentului de planificare al întreprinderii, reținem: la producția marfă sporul înregistrat se cifrează la 170 000 lei, iar la piese de schimb la 82 000 lei. În această perioadă, au fost fabricați cu 36 stîlpi hidraulici mai mult decît era planificat, iar la mașini și utilaje miniere depășirea față de plan se ridică la 2 tone.

Sînt succese raportate de brigada condusă de Nicolae Borbely (SSH Vulcan), de meseriașii secției reparații electrice (coordonată de maestrul Ștefan Chezan) și formația de la atelierul PRAM (secția service), îndrumată de Aurelian Serafrincean.

De subliniat faptul că aceste rezultate au fost obținute prin încadrarea în consumurile specifice de materiale pe unitatea de produs, la unele sortimente nivelul acestora situîndu-se sub indicii planificați. În acest mod, s-au realizat importante economii de materiale, ceea ce a condus la înregistrarea unor cheltuieli mai mici la mia de lei producție marfă. (Gh.O.)

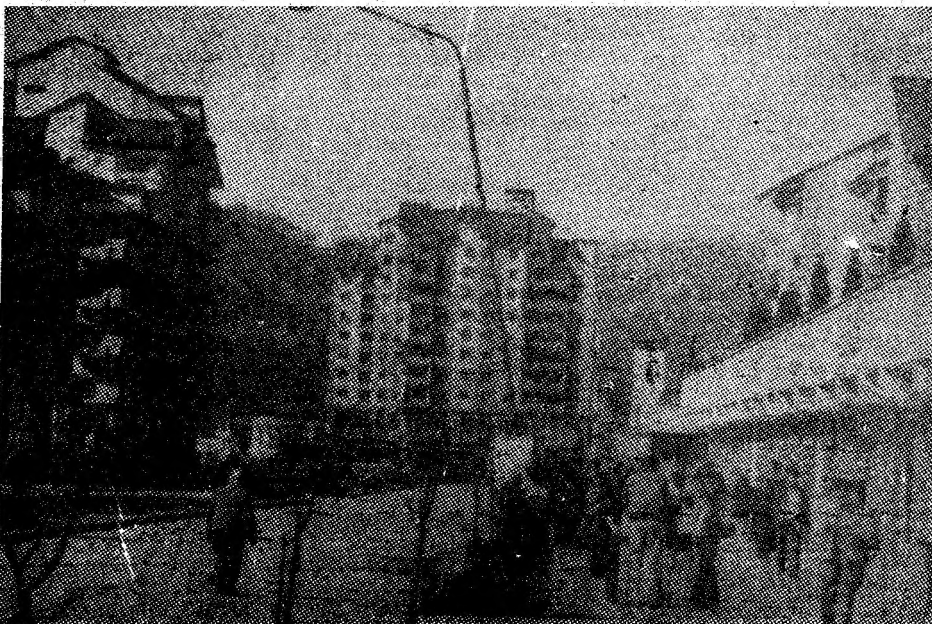

Repere ale arhitecturii moderne în reședința municipiului. Imagine din frumosul cartier Petroșani-Nord.

Foto: Al. TĂTAR.

Bilanțul după prima decadă din semestrul al II-lea impune

Mobilizare la nivelul sarcinilor economice

Debutul celui de-al doilea semestru al anului nu este prea promițător în ce privește producția unităților miniere ale Combinatului minier „Valea Jiului“. Analiza acestei prime decade pune în evidență persistența aceluiași lipsuri în desfășurarea activității, carențe care au drept efect nerealizarea preliminarului pe cele 10 zile ale lunii iulie.

Este drept, dacă ar fi să comparăm rezultatele celei dintîi decade din iunie cu cele înregistrate la finele decadelor încheiate din iulie, este de consemnat o creștere a cantității de cărbune extras din subteran și livrat. Pe întreg combinatul, proporția a-

ceasta este mai mare — dar cifra, de aproape o jumătate de procent, nu este semnificativă, chiar dacă planul zilnic al lunii a crescut cu 112 tone; nu sînt concluzive aceste creșteri pentru posibilitățile unităților miniere, care, împreună, nu au depășit, în perioada pe care o analizăm, „granița“ a 30 000 de tone de cărbune livrat zilnic, în condițiile cînd sarcinile de plan, în 24 de ore, se cifrează la 31 811 tone.

Care este, în mare, situația pe unități — și care, deci, ar fi resursele

C. TOMESCU

(Continuare în pag. a 2-a)

Reperetele muncii unui colectiv harnic

— „Ritm și calitate“ este doar una dintre devizele sub care acționează colectivul nostru, ține să ne spună, încă de la începutul discuției, maestrul principal Ioan Spafiu, șeful atelierului TH din Paroșeni.

Să detaliem, așadar: pentru cei 93 de oameni ai muncii din atelier, ritm înseamnă realizarea, zi de zi, a sarcinilor de plan, rezultatul, la sfîrșitul primului semestru, fiind îndeplinit în proporție de 100 la sută a indicatorului de plan la armături de mină și obținerea unui spor de 4 200 000 lei la țevi flansașe. În ce privește calitatea, aceasta semnifică faptul că aici nu vei găsi un lucru făcut de mîntuială, că nu se lucrează potrivit princi-

piului „lasă, că din avion nu se vede“. Neînregistrarea vreunei reclamații de la beneficiari, plus solicitarea armăturilor TH de

lan, Iosif Vrăcea, Gheorghe Radu, Francisc Strama, Alexandru Enescu și Ion Vamvu — formează nucleul de muncă bine încheiate care, la nivelul

producției de armături de mină și țevi flansașe, nomenclatorul de fabricație cuprînzînd, în prezent, armături TH 5, 5 special, 6, GDM, 11 Uricani etc. sau țevi flansașe debitate la tipul de 57, 76, 108, 159, 168, 219 mm și lista ar putea continua.

— Experiență mai poate însemna și efortul nostru în mecanizarea diferitelor operații de lucru, precizează sudorul Virgil Dumitrică, organizator de grupă sindicală. Să luăm ca exemplu aceste două rampe cu role pentru introducerea materialului la mașina de îndoit. Ideea a fost venită de la Ion Toader, Tiberiu Pater și Adrian Zar-

Gheorghe OLTEANU

(Continuare în pag. a 2-a)

Însemnări de reporter

parteneri externi constituie temelie, alături de realizarea planului, indicatorul de calitate stă permanent în atenția colectivului. Dar, cine formează acest colectiv? — Cele șapte brigăzi de lucru, ne explică maestrul Dumitru Tudor, secretarul organizației de bază, constituite din muncitori serioși, care știu ce vor, conduse de oameni bine pregătiți profesional — și aș dori să-i amintesc pe toți: Constantin Burduja, Titi Co-

atelierului, se prezintă ca un colectiv omogen, cu experiență în muncă. Demne de reținut aceste două aprecieri făcute de maestrul Tudor: „omogen și cu experiență“. Omogen pentru că mai toți — fie că e vorba de sudorii Ion Pană, Gheorghe Apostol, macaragiul Lenke Kiss sau lăcătușii Viorel Pruteanu și Ion Suță — lucrează aici încă de la înființarea atelierului. Experiență, pentru că, pas cu pas, s-a ajuns la diversificarea

Viata de partid

In dezbaterile comunistilor Realizarea planului la reparațiile de vagoane

Recent, in cadrul adunării generale a organizației de partid de la Atelierul de zonă C.F.R., s-a dezbătut în spirit critic și auto-critic modul în care comunistii, întregul colectiv de oameni ai muncii s-au preocupat de îndeplinirea indicatorilor economici pe semestrul I al anului. S-a desprins faptul că prin măsurile politico-organizatorice și tehnice inițiate, planul la reparații curente la vagoanele de marfă a fost realizat în proporție de 124 la sută. Au fost reparate 5366 vagoane, cu aproape 1000 peste prevederi. Aceste realizări se datoresc preocupărilor ce le-au avut formațiile de lăcătuși și sudori pentru executarea unor reparații de bună calitate și într-un termen scurt, folosind în mare măsură materiale recuperabile. Au fost reduse imobilizările de vagoane ce au intrat în reparații pe semestrul I cu 29 la sută. S-a apreciat și faptul că pentru toate vagoanele intrate în atelierul de zonă sînt luate măsuri operative pentru a li se executa lucrările necesare, excepțind pe cele care necesită un volum mai mare de lucrări și procurarea diverselor materiale deficitare. S-au evidențiat sudorii Victor Andras, Mi-

hai Todese și strungarul Voicu Ungur.

In adunare au fost criticate și unele neajunsuri în activitatea colectivului. La recepțiile finale ce se efectuează de controlul tehnic de calitate, s-a arătat în cadrul dezbaterilor, la unele vagoane se mai constată defecțiuni la cuplurile de legătură neregulate corespunzător, tampoane cu șuruburi slăbite, buloane interstadii slăbite etc., ceea ce denotă insuficientă atenție în executarea unor lucrări care par de mai mică importanță.

Pe marginea materialului prezentat, comunistii Toma Bobeanu, Nicolae Nenu, Dumitru Simionescu, Gavrilă Andrei, Virginia Gîrbea, Constantin Radu și Nicolae Colcer au făcut propuneri ce privesc mai buna aprovizionare tehnico-materială, calitatea pieselor de schimb și a sculelor necesare reparațiilor din atelier, întărirea răspunderii față de calitatea reparațiilor. De asemenea, s-a insistat pentru întărirea ordinii și disciplinei, a muncii de educație pe care trebuie s-o desfășoare cu răspundere b.o.b., toți comunistii împreună cu organizațiile de sindicat și U.T.C. în rîndurile întregului colectiv.

Vasile COCHECI



Secția de preparare a cuarțului de la Uricani. Aspect de muncă de la banda de sortare a substanței minerale utile.

„Trimestrul acesta este hotărîtor pentru noi“

(Urmare din pag. 1)

montare este satisfăcător, deși se poate face mai mult. Cele două brigăzi de pregătire, conduse de Ioan Pop și Dumitru Boboc, concurează eficient cu specialiștii de la echipa servicii a minei. Cadrele complexe sînt introduse pe puțul Carolina, aduse într-o cameră de montaj amplasată în apropierea viitorului front de lucru și apoi, poziționate. Se realizează, în felul acesta, cîte două cadre pe zi. Bătălia pentru a crește producția de cărbune impune, însă, un ritm mai rapid al acestor lucrări. „Ne concentrăm, cu toții, eforturile pentru a

ajunge la montarea unui cadru pe schimb, sublinia inginerul Gheorghe Cotormani, șeful sectorului. Pentru aceasta am optimizat traseele de transport, am luat măsuri de folosire a unor dispozitive de mică mecanizare, care să grăbească ritmul, în așa fel încît noua capacitate să fie pusă în funcțiune cît mai repede“.

La data investigației noastre, deja 30 de cadre se aflau „pe poziție“. Mai rămăseseră de adus și de montat altele 60. Un calcul arată că, în data de 21 iulie, complexul va putea să fie gata de lucru. Pînă atunci, combina utilajului va fi și ea pregătită — deja, în acest scop, se fac verificări și chiar modificările impuse de perfecționarea ei, în atelierul minei. Cu alte cuvinte, se lucrează repede, dar și bine, după un program minuțios gîndit, pentru ca demarajul complexului să se facă sub semnul unor producții mari de cărbune.

Data fiind situația sectorului, noua capacitate este decisivă pentru redresarea producției, pentru recuperarea minusului înregistrat pînă acum. „Prin calcule preliminare, scontăm pe cel puțin 1000 de tone zilnic. Dar abatajul va putea da chiar pînă la 1500 de tone în 24 de ore și

sîntem hotărîți ca, printr-o bună aprovizionare a frontului de lucru, prin evacuarea ritmică a cantităților de cărbune tăiate de combină, prin acțiunea de prevenire a defecțiunilor tehnice să îl aducem la acest nivel“. Precizarea aparține șefului de sector, care subliniază că, prin intrarea în funcțiune a acestui abataj de 160 de metri și cu o înaintare pe direcție de 300 de metri, trimestrul III devine hotărîtor în bătălia pentru recuperarea minusului înregistrat de sector în prima parte a anului.

Odată încheiate lucrările de pornire a acestui abataj, atenția se va îndrepta, ni se precizează, către accelerarea deschiderii unei noi capacități, care va deveni „operatională“ în a doua jumătate a trimestrului. În orice caz, în septembrie se va intra cu o lungime de front de 400 de metri. „Aceasta ne va permite ca, pînă la sfîrșitul anului, sectorul nostru să recupereze integral minusul înregistrat pînă acum și chiar să încheie cu o producție suplimentară“. Afirmatia inginerului Gheorghe Cotormani este, în același timp, și o evaluare a posibilității colectivului de muncă, dar și un angajament pe care toți minerii sînt hotărîți să îl îndeplinească.

Condiții optime pentru creșterea producției

(Urmare din pag. 1)

Linia de front activă de care dispunem în prezent este suficientă pentru realizarea ritmică a sarcinilor de plan în iulie și în continuare. Avem trei abataje frontale echipe cu stîlpi individuali și grinzi îngropate în vatră în plin, iar productivitatea muncii realizată de brigăzile conduse de Gheorghe Matej, Anton Moldovan și Ludovic Varga este de 7,5 tone pe post, cu peste 300 kg cărbune pe post mai mult decît sarcina planificată. Aceste sporuri de productivitate au fost obținute prin formarea corectă a tavanului de rezistență și prin respectarea întocmai, în toate abatajele frontale, a tehnologiei de lucru, astfel încît să nu avem surprizi care să ducă la pierderi de producție. Totodată, în această lună dezechipăm un front al brigada lui Gheorghe Aganici și echipăm altul, pe care îl vom pune în funcțiune la începutul lunii august, reușind, în acest fel, să ne întregim linia de front.

— Care este situația la lucrările de pregătire?

— Pentru a avea asigurată, în permanență, linia de front, lucrărilor de pregătire le acordăm întreaga atenție. Pe parcursul primului semestru ne-am realizat sarcinile de plan și la acest gen de lucrări. Au fost conturate noi panouri care urmează să fie echipate cu stîlpi individuali și grinzi îngropate în vatră și să intre în producție în acest semestru. De fapt am depășit sarcinile de plan la lucrările de pregătire pe primul semestru cu 10 ml. Vom acorda și în continuare aceeași atenție acestor lucrări, căci numai astfel putem să asigurăm linia de front activă la nivelul sarcinilor planificate.

Reperetele muncii unui colectiv harnic

(Urmare din pag. 1)

culca, trei dintre băieții noștri. Pînă acum cîteva luni, barele SG se cărau „la epolet“, adică cu umărul. Și, dacă facem o socoteală — la 150 de armături sînt necesare cam 450 asemenea bare, care au între 70 și 120 kg — vă dați seama de efortul fizic care trebuia depus la manipularea lor.

— Din totalul operațiilor de fabricare a grinzilor TH, 85 la sută se fac mecanizat, precizează maistrul principal Spafiu. Noi însă dorim să ajungem la 95 la sută.

Din cele spuse de șeful atelierului reținem că, pentru realizarea acestui deziderat, se are în vedere instalarea unei mașini pentru confecționat grinzile armaturilor, în prezent operațiunea respectivă făcîndu-se pe aceeași mașină pe care se execută și picioarele armaturii. În dotarea atelierului mai sînt prevăzute a intra o presă de calibrat inelele necesare la țevile flanșate și o forjă pentru încălzirea inelelor la calibrare.

Prin instalarea acestor

utilaje se prevede nu numai o creștere considerabilă a productivității muncii, ci și îmbunătățirea, în continuare, a calității produselor. Iată, deci, cîteva reperete din muncă colectivului tinerilor de la atelierul TH din Paroșeni al SSH Vulcan. Reperete vizează realizarea comandamentelor acestui cîncinal: ridicarea continuă a productivității muncii, a calității și, pe această bază, îndeplinirea ritmică a sarcinilor de plan.

cum, s-o inscrie în foaia de parcurs a mașinii. Aviz, amatoriilor. Ulciorul nu merge de multe ori la apă!

ATENȚIE!

În ultimul timp, pe arterele de circulație ale municipiului nostru au fost semnalate numeroase cazuri ale unor conducători auto care uită să facă toaleta mașinilor atunci cînd circulă pe străzi. Reamintim că a da un aspect îngrijit mașinii constituie una din obligațiile șoferilor.

★

Duminică, 13 iulie, este permisă circulația autoturismelor proprietate personală înmatriculate sub număr FARA SOT.



tru o perioadă de timp, ei au prilejul de a medita, în liniște, despre ce înseamnă a te urca la volan după ce ai fost în tovărășia lui Bachus.

CU MUSCA PE... VOLAN

...s-a sîmțit Gheorghe Mondache, conducătorul autobasculantei 31 BV 8408, atunci cînd nu a oprit la semnul agentului de circulație. Tentativă eșuată, deoarece, pînă la urmă, tot a trebuit s-o facă. S-a stabilit atunci că numitul șofer se afla într-o cursă pe care n-o putea, nicide-

seriile de mecanic, miner și sudor.

UN NOU BLOC DE LOCUINȚE. În orașul Petrila au început lucrările de construcție a unui nou bloc de locuințe. Este vorba de blocul 112, care va avea 36 de apartamente, amplasat în noul cartier „Minerul“. Lucrările sînt executate de constructorii din brigada 20 Petrila a A.C.M. Petroșani. (V.S.)

IMBUNĂȚĂȚIRI. Prin mărirea debitului de ali-

mentare, în această săptămînă au fost create condiții îmbunătățite de alimentare cu apă rece și caldă a blocurilor B1, B2 și B3 de pe bulevardul Victoriei, precum și a celor de pe Aleea Viitorului, din Vulcan. Lucrările au fost executate de meseriașii din echipa condusă de Pavel Bogotoy, de la IGCL Petroșani. În stadiu avansat de execuție, ne informă ing. Nicolae Ionașcu, directorul EGCL din localitate, se află și înlocuirea coloanelor de termoficare și

Mobilizare la nivelul sarcinilor economice

(Urmare din pag. 1)

recreșării activității generale în mineritul din Valea Jiului? Mina Petrila persistă în „acumularea“ minusurilor — în comparație cu primele zece zile ale lunii trecute avînd „un pasiv“ mai mare cu 3200 de tone. Aceasta în condițiile în care preliminarul, pe întreaga decadă din iulie a crescut cu doar 360 de tone. La fel, la mina Livezeni, unde, în termenii aceleiași comparații, minusul a fost diminuat doar cu 700 de tone de cărbune. Îngrijorătoare este situația de la mina Uricani: aici, de la un plus de 366 de tone, la prima decadă din iunie, s-a trecut la un minus de

3202 tone, după prima decadă din iulie.

Un reviriment îmbucurător, dar care, totuși, nu a atins nivelul sarcinilor planificate, se consemnează la întreprinderile miniere Aninoasa, Vulcan și Dilja. Există, deci, posibilități, resurse care, puse în valoare la fiecare sector, la fiecare abataj, se pot concretiza într-un proces de creștere a producției.

Radiografierea rezultatelor obținute de fiecare mină în parte evidențiază o lipsă de ritmicitate a cantităților extrase. „Curba“ producției este mult prea capricioasă, pentru ca acest lucru să nu ilustreze carențele de organizare a muncii, interven-

ția unor factori subiectivi, aflați, de fapt, sub controlul colectivului de muncă respective. Pentru că nîc zestre tehnice și condițiile geotectonice nu se pot schimba brusc de la o zi la alta, de așa natură încît să influențeze decisiv scăderea producției.

Concluzia este clară: se impune o mai puternică mobilizare a colectivului de muncă pentru realizarea zilnică a preliminarului, a sarcinilor de plan. Exemplul se află la îndemîna tuturor: ortacii de la minele din Lonea și Paroșeni care încheie și această primă decadă a celui de-al doilea semestru cu un plus de 489 tone și, respectiv, 366 de tone.

vă informăm

CURSURI DE CALIFICARE. La I.M. Bărbăteni funcționează șase cursuri de calificare pentru meseriile de miner, electrician, lăcătuș și altele. Cursurile sînt urmate de aproape 150 de oameni ai muncii din întreprinderi. Alți 60 de muncitori frecventează cursurile de policalificare, pentru me-

din Petroșani și Paring au fost de 12 și 11 grade Celsius, iar cerul a fost mai mult acoperit, apreciem că și în următoarele 24 de ore vremea va urma același curs: instabilitate, fiind posibile averse de ploaie, în special seara și noaptea“.

Rubrică realizată de
Gh. OLTEANU

vă informăm

Deviza colectivului I. C. S. Mixtă Vulcan

TOTUL PENTRU OM, PENTRU CREȘTEREA NIVELULUI SĂU DE TRAI

Aprovizionare ritmică și calitate în servire

Înteleaptă politică a partidului nostru, preocupările sale statornice pentru creșterea nivelului de trai și de ridicare continuă a calității vieții, necesitatea realizării unui echilibru optim între sporirea potențialului economic al țării, al veniturilor populației și punerea la dispoziția oamenilor muncii a unui fond de mărfuri în continuă creștere, înnoire și diversificare se regăsesc, în mod evident, și în sarcinile Planului național unic de dezvoltare

economico-socială a țării, pe anul 1986, unde sunt stabilite și orientările de bază și sarcini deosebit de importante privind organizarea unei bune aprovizionări a populației, modernizarea întregii activități comerciale și ridicarea calității servicii. Pe tema materializării acestor importante obiective în cadrul I.C.S. Mixtă Vulcan, am solicitat un interviu directorului întreprinderii, ec. IOSIF DAMINESCU.

— Îndeplinirea sarcinilor, care revin, din aceste obiective, întreprinderii noastre, are o bază trainică în rezultatele economice pe care le-am obținut în cincinalul 1981—1985 și în primul semestru al anului 1986. Numai în prima parte a acestui an planul de desfacere a fost depășit cu 5499 mii lei, la aprovizionare avem un plus de 4123 mii lei, la investiții ne-am depășit prevederile cu 712 mii lei, iar la beneficii plusul înregistrat s-a ridicat la 379 mii lei.

— Aceste rezultate nu au fost obținute fără eforturi deosebite din partea colectivului întreprinderii.

— Nici nu se putea altfel. Cum am fi putut obține desfaceri de mărfuri cu 13613 mii lei în acest an, mai mult decât în aceeași perioadă a anului trecut, dacă nu printr-o preocupare intensă privind aprovizionarea ritmică a populației? În primul semestru au fost aduse, în afara contractelor e-

conomice, prin aprovizionare directă, mărfuri în valoare de 3250 mii lei. Am diversificat și modernizat formele de desfacere a mărfurilor. Am extins și permanentizat comerțul stradal, care a ajuns la 29 de puncte. În alimentația publică a crescut raportul dintre legume și carne consumată de la 4,1 kg (1985) la 4,6 kg (1986). S-a extins desfacerea preparatelor culinare cu consum pe loc și la domiciliu. Acordăm în continuare o atenție deosebită etalării, prezentării mărfurilor într-un mod cât mai estetic. Am permanentizat expozițiile și microexpozițiile de produse alimentare și alimentație publică.

— Un comerț modern și eficient presupune și o bogată bază tehnico-materială.

— La ora actuală, I.C.S. Mixtă Vulcan dispune de o suprafață comercială de aproape 17 000 mp, dublă față de anul 1980. În ultimii doi ani au fost date în folosință noi unități comer-

cială: Complexul comercial de alimentație publică (cu interioare și estetică deosebite), piața agroalimentară, magazinele alimentare din cartierul Straja și Brazi și altele.

— Cele mai bune unități comerciale?

— Sunt multe, dar să încercăm să le nominalizăm pe cele mai bune dintre cele mai bune, pe cele care s-au remarcat prin constanța realizărilor și calitatea servicii: în sectorul alimentar — colectivele unităților nr. 10 (șefi de unitate Lelia Ivan și Iuliana Tudorică), nr. 44 (Victoria Pall și Viorica Mate), nr. 47 (Minerva Pitigus), nr. 56 (Maria Lupșă), nr. 58 (Dumitru Ștefona și Maria Măreș); în sectorul de alimentație publică — unitatea nr. 8 (Anghel Ivănuș și Ștefan Nenadov), nr. 20, (Ioana Brădățan), nr. 42 (Maria Nenadov), nr. 64 (Victor Alstanei); în sectorul nealimentar — unitatea nr. 12 (Luiza Moțianu), nr. 120 (Viorica Dolca), nr. 135 (Veronica Altman), nr. 138 (Olivia Ivănuș), nr. 139 (Maria Oprea), nr. 145 (Elena Chiceanu) și nr. 150 (Maria Popescu).



Magazinul „Unic” (condus de Lelia Ivan și Iuliana Tudorică), unitate reprezentativă a comerțului din Vulcan.

Solicitudinea la ea acasă

— Am obținut în primul semestru al anului o depășire a sarcinilor de plan la desfacere de peste 120 000 lei. Ușor nu este, deși sintem o unitate tip „Romarta”. Numărul lucrătorilor comerciali, repartizați pe raioane, este de 6 — ne spunea zilele trecute șefa unității nr. 150, „Romarta” — Maria Popescu.

Am vizitat magazinul, am privit activitatea lucrătorilor comerciali. Totul — „ca la carte”, dar mai ales am remarcat că solicitudinea lucrătorilor față de dorințele clienților este la ea acasă. Cumpărătorii sint bine primiți, îndrumați, sfătuiți, li se o-

feră produse similare celor pe care le doresc, dar care pentru moment lipsesc din unitate. Acesta este un „supliment de amabilitate” pentru că expunerea mărfurilor, modul lor de prezentare îți dau posibilitatea să-ți alegi tot ce dorești.

Ceea ce am dori să mai adăugăm este faptul că șefa de unitate se preocupă permanent de aprovizionarea unității, cu cât mai multe sortimente, chiar dacă unele ies din profilul unității. Și încă un amănunt — lucrătorii comerciali sint roțiți de la un raion la altul, pentru o cunoaștere mai bună a întregii activități comerciale a magazinului.

Unitate exemplară

Magazinul „Unic”, una dintre cele mai mari unități alimentare nu numai din Vulcan, ci și din Valea Jiului, este apreciat de locuitorii orașului ca o unitate exemplară, datorită formelor moderne de prezentare și desfacere a mărfurilor, bunei aprovizionări, ordinii și curățeniei, dar mai ales solicitudinii de care dau dovadă lucrătorii comerciali. Valoarea depășirilor pe acest an 1 000 000 lei. Lelia Ivan, șefa unității ne dă și alte amănunte care ne pot forma o imagine despre activitatea acestei unități: „Zilnic realizăm vânzări, în medie de 100 000 lei cu mărfuri care au valori începând de la 25 de bani. Trec prin mîna lucrătorilor noștri cam 8 tone de preparate de carne pe lună, iar zilnic încărcăm și descărcăm 10 tone de marfă și ambalaj. La toate acestea mai trebuie adăugate 140 000 bucăți de ambalaje de sticlă. De fapt, vorbind de ambalajele de sticlă vreau să spun că împreună cu colega mea Iuliana Tudorică sintem foarte exigente cu lucrătoarele unității privind recuperarea acestor ambalaje. Primim tot și tot timpul”.

Am încercat să aflăm de la șefa unității care sint cele mai bune lucrătoare din unitate și răspunsul a venit prompt: „toate 23”. Urmărind cifrele amintite și vizitînd unitatea nici nu putem să nu-i dăm dreptate. Totul ne face să ne gîndim că locuitorii orașului nu au greșit apreciînd unitatea ca fiind exemplară.

Un amplu și mobilizator program de acțiune

Documentele de o excepțională însemnătate pentru întreaga activitate economico-socială a țării, care s-au aflat pe ordinea de zi a Plenarei C.C. al P.C.R. din 23—24 iunie a.c., reprezintă pentru toți oamenii muncii din întreprinderea noastră un amplu și mobilizator program de acțiune îndreptat spre îmbunătățirea întregii activități a întreprinderii în condițiile aplicării, cu hotărîre, a principiului autoconducerii muncitorești și auto-gesțiunii economico-financiare.

Programul cu privire la perfecționarea sistemului de finanțare și creditare a activității economice și a normativelor economico-financiare s-a preluat cu toți factorii de răspundere din întreprinderea noastră, stabilindu-se, concret, măsuri care să ducă la reducerea continuă a stocurilor de mărfuri lent și greu vandabile, la reducerea cheltuielilor de circulație și creșterea eficienței economice pe fiecare unitate de desfacere în parte. Reducerea imobilizărilor în stocuri de mărfuri, materiale și alte valori, este preocuparea permanentă a întregului colectiv de oameni ai muncii din întreprindere, colectiv care este conștient că numai astfel va putea întări autofinanțarea și va reduce creditele bancare. În felul acesta, la sfîrșitul semestrului I a.c. am realizat

stocuri sub limita celor planificate cu 5 160 mii lei, reducere care a avut loc mai ales în sectorul nealimentar.

Importante rezultate s-au înregistrat în reducerea cheltuielilor de circulație unde putem raporta economii de 205 mii lei, iar beneficiul planificat a fost depășit cu 378 mii lei.

O influență pozitivă în realizarea indicatorilor de eficiență o are rabatul comercial care a fost depășit cu 757 mii lei pe seama activității eficiente desfășurate în sectorul de alimentație publică, care, deși deține o pondere de numai 12 la sută din activitatea comercială realizează beneficii, peste plan, ce dețin o pondere de 35 la sută din beneficiul total.

În acest sector se urmăresc permanent programele de măsuri cu privire la diversificarea producției proprii și reducerea consumului de băuturi alcoolice, realizînd o creștere a eficienței economice, respectiv a rentabilității — de la an la an.

Realizările obținute pe semestrul I a.c. confirmă pe deplin preocuparea întregului colectiv pentru aplicarea cu fermitate a mecanismului economico-financiar, pentru ca fiecare unitate comercială să obțină o creștere continuă a eficienței și a rentabilității.

Maria URZICĂ,
contabil șef

La înălțimea exigențelor publicului consumator

Unitate modernă, într-o clădire impunătoare, care se armonizează cu peisajul urbanistic, Complexul comercial de alimentație publică din Vulcan și-a câștigat, în scurtă vreme, renumele de unitate comercială la înălțimea exigențelor impuse de publicul consumator. Cîteva cifre care susțin aceste afirmații: planul de desfacere în prima jumătate a anului a fost depășit cu 800 000 lei. La preparate culinare depășirea de 300 000 lei nu este ceva

nefiresc țînd cont de diversificarea sortimentală a meniurilor: 7—8 sortimente din pește, 4—5 din pasăre, 6—7 ciorbe și supe, 8—10 feluri din preparate din carne de porc și carne de vită. Alte amănunte despre aceste unități: 960 de locuri (Bar de zi, Berărie, Cofetărie, Local clasic și Căfea-exprès); o dotare în valoare de 13 000 000 lei (fără mijloacele fixe); mediu ambiant, reconfortabil (un exemplu — fețele de masă

în fiecare salon au culoarea sau nuanțe asemănătoare tapetului).

Iar din rețea care se străduiesc să satisfacă cele mai exigente gusturi ale consumatorilor îi amintim pe exigenții șefi de unitate Anghel Ivănuș și Ștefan Nenadov, șefii de sală Ștefan Dana și Ion Neda, barmanii Rodica Baicu și Mariana Socceanu, ospătarii Ioana Kadar, Elena Colda, Ioana Benea, Nicolae Crețu și bucătarul șef Elena Gabor.



Unitatea Foto-Muzica, unitate fruntașă a I.C.S. Mixtă Vulcan.

Pagină realizată de
Dorin GHETA
Foto: O. PĂRĂIANU

Ședința Comitetului Politic Executiv al C.C. al P.C.R.

(Urmare din pag. 1)

intern cit și la export, producția-marfă vândută și încasată, precum și reducerea costurilor totale de producție și a cheltuielilor materiale.

Dimensionarea mijloacelor circulante necesare îndeplinirii sarcinilor ce revin unităților din planul național unic pe luna iulie asigură accelerarea proceselor de producție și defacere, scurtaarea ciclurilor de fabricație, reducerea consumurilor de materiale și de muncă, îmbunătățirea aprovizionării tehnico-materiale, întărirea disciplinei contractuale, diminuarea stocurilor de produse finite și a perioadei de încasare a producției fabricate.

Aprobind planul de finanțare a activității economico-sociale pe luna iulie, Comitetul Politic Executiv a stabilit ca, în următoarele zile, Consiliul de Miniștri să elaboreze și să prezinte proiectul planului de finanțare pe baza autoconducerii și autogestiei pentru luna iulie și septembrie a.c., în strictă corelare cu normativul economic-financiar, norme de stoc și de consum aprobate.

Totodată, în scopul perfecționării activității de urmărire a realizării veniturilor statului, al intensificării controlului a-

supra folosirii resurselor materiale și bănești, al asigurării unei circulații monetare corespunzătoare, precum și pentru înfăptuirea integrală a programului de autoconducere și autoaprovizionare teritorială, Consiliul de Miniștri va definitiva și înainta spre aprobare — pentru lunile iulie și august a.c. și, în continuare, trimestrial, cu defalcare pe luni — planul financiar centralizat al economiei naționale, precum și planul de aprovizionare a populației și de prestări de servicii.

Comitetul Politic Executiv a cerut ministerele, celorlalte organe centrale și locale, unităților productive ca, împreună cu organele de planificare, aprovizionare tehnico-materiale, financiar-bancare și de prețuri, să ia toate măsurile ce se impun pentru încadrarea strictă în prevederile planului de finanțare a activității economico-sociale pe baza autoconducerii și autogestiei. Totodată, s-a cerut Ministerului Finanțelor și unităților bancare să acționeze cu hotărâre pentru utilizarea rațională și în conformitate cu planul de finanțare, cu normele și normativul aprobate, a tuturor resurselor materiale, de muncă și bănești, pentru accelerarea vitezei de rotație a fondurilor

și instaurarea unei discipline financiare desăvârșite, în administrarea și buna gospodărire a averii naționale, a proprietății socialiste.

În cadrul ședinței, a fost prezentată o informare cu privire la vizita oficială de prietenie efectuată în țara noastră, în perioada 23-26 iunie, de tovarășul Aristides Maria Pereira, secretar general al Partidului African al Independenței din Capul Verde, președintele Republicii Capul Verde.

Aprobind în unanimitate rezultatele convorbirilor dintre tovarășul Nicolae Ceaușescu și tovarășul Aristides Maria Pereira, Comitetul Politic Executiv a apreciat că vizita a dat expresie hotărârii comune de a întări în continuare prietenia și colaborarea dintre România și Capul Verde, în interesul reciproc al celor două popoare, al cauzei păcii și înțelegerii internaționale.

Aprobind în unanimitate înțelegerile și documentele convenite cu prilejul vizitei, Comitetul Politic Executiv a stabilit măsuri în vederea transpunerii lor în viață pentru extinderea relațiilor de prietenie și colaborare dintre Republica Socialistă România și Republica Capul Verde.

În continuare, Comitetul Politic Executiv a

ascultat o informare privind vizita oficială de prietenie pe care tovarășul Zhao Ziyang, premierul Consiliului de Stat al Republicii Populare Chineze, a efectuat-o în țara noastră, în perioada 2-6 iulie.

Comitetul Politic Executiv a apreciat că înfăptuirea și convorbirile dintre tovarășul Nicolae Ceaușescu și tovarășul Zhao Ziyang se înscriu ca un nou moment important în evoluția bunelor relații româno-chineze, ilustrând, încă o dată, rolul determinant al dialogului la nivel înalt în întărirea continuă a prieteniei și colaborării dintre partidele, țările și popoarele noastre.

Aprobind întru totul rezultatele vizitei, ale convorbirilor care au avut loc cu acest prilej, Comitetul Politic Executiv a cerut guvernului, ministerele, celorlalte organe centrale să ia toate măsurile ce se impun pentru înfăptuirea, în cele mai bune condiții, a înțelegerilor convenite, a obiectivelor de colaborare prevăzute, în interesul ambelor țări și popoare, al cauzei generale a socialismului și păcii.

Comitetul Politic Executiv a soluționat, de asemenea, probleme curente ale activității de partid și de stat.

Realități social-economice din țări în curs de dezvoltare

Infre portul peruan la Pacific Nazca și portul fluvial Inapari, din departamentul Madre de Dios — situat la sud-est de Lima, în apropierea frontierei cu Brazilia — urmează să fie construită o șosea care, unind cinci departamente, va face, în mod practic, legătura între Oceanul Pacific și Oceanul Atlantic — transmite agenția peruană de presă ANDINA. La realizarea în practică a proiectului vor participa firme din țară și din străinătate, iar investițiile străine vor fi rambursate prin sistemul exportului de produse agricole și industriale peruane în compensație.

În baza unui acord încheiat între Liberia și Guineea, cele două țări vor colabora în exploatarea minereurilor de fier din zona Mifergui, în munții Nimba, la frontiera dintre ele. După aprecierea specialiștilor, aici s-ar afla circa 600 milioane tone minereu de fier de calitate superioară.

Publicația „Metal Bulletin” subliniază că din acest zăcămint s-ar putea extrage, anual, 12 milioane tone, din care 10 milioane în zona situată pe teritoriul Guineei și 2 milioane în cea de pe teritoriul Liberiei. Totalul cheltuielilor necesare dării în exploatarea a zăcămintului, până la sfârșitul anului 1989, este evaluat, provizoriu, la 300 milioane de dolari.

Asociația companiilor naționale constructoare de nave din Indonezia a anunțat că, în 1985, pe șantierul naval din această țară s-au produs nave cu un tonaj total de 18200 tone. Potrivit autorităților indoneziene, construcția de nave constituie o ramură de bază a economiei naționale. În prezent, capacitatea șantierelor navale indoneziene este, la construcția de nave, de 113100 tone anual, iar la reparații de 3360 tone anual — scrie ziarul „Business Times”.

memento

FILME

PETROȘANI — 7 Noiembrie: Colierul de turcoaze; Unirea: Căsătorie cu repetiție; Paringul: Aventuri în Ontario.
LONEA: Stele de iarnă.
VULCAN — Luceafărul: Cursa.
LUPENI — Cultural: Superpolitistul.
URICANI: Nea Măria miliardar.

N.R. Eventualele modificări intervenite în programarea filmelor aparțin întreprinderii Cinematografice Județene Hunedoara.

TV.

13,00 Telex.
13,05 La sfârșit de săptămână (p.c.)

— Melodii populare;
— Gala desenului animat;
— Marile momente ale baletului.
— Reportajul emisiunii: „Intrecerea tinerarilor”;
— O melodie în primă audiere;
— Cîntecul cuvintelor — moment poetic;
— Mărturisiri... pe un Strădivarius;
— Tablouri din Galeria Națională;
— Telesport;
— Autograf muzical.
14,45 Săptămîna politică.
19,00 Teledicționar.
19,20 Teledicționar.
19,35 Steaua fără nume (c) Emisiune - concurs pentru tineri interpreți de muzică ușoară.
20,50 Film artistic (c). „Limuzina albă”.
22,20 Teledicționar.

memento

Mica publicitate

VIND convenabil Dacia 1300, stare bună, Petrița, telefon 50108. (8484)

VIND apartament, trei camere, hol central. Deva, strada Eminescu, telefon 18132. (8488)

VIND „IJ” 350, Petrița, 8 Martie, bloc 39, ap. 23. (8489)

PIERDUT carnet de student pe numele Groza Ionel, eliberat de Institutul de mine Petroșani. Îl declar nul. (8483)

ANUNTURI DE FAMILIE

COLECTIVUL de muncă din secția reparații electrice IPSRUEEM Petroșani este alături de maestrul Lazăr Francisc în marea durere pricinuită de decesul mamei sale
LAZĂR LUIZA
Sincere condoleanțe.

CU aceeași mare durere comemorăm șase săptămîni de cînd
dr. MIHAIL MARTINOVICI
nu mai este printre noi. Familia. (8471)

PIOS omagiu la împlinirea a cinci ani de la decesul scumpului meu soț
COROI CORNEL
(8485)

SOȚIA — Angela, fiul — Neluțu anunță cu durere că se împlinesc 6 luni de la decesul scumpului lor soț și tată
ROȘCA ION
Îi vom păstra veșnic amintirea. (8486)

ACTUALITATEA ÎN LUME

Vizita delegației Marii Adunări Naționale în R.P. Bulgaria

SOFIA 11 (Agerpres). — Un calduros schimb de mesaje între tovarășul Nicolae Ceaușescu, secretar general al Partidului Comunist Român, președintele Republicii Socialiste România, tovarășa Elena Ceaușescu, și tovarășul Todor Jivkov, secretar general al C.C. al Partidului Comunist Bulgar, președintele Consiliului de Stat al R.P. Bulgaria, a avut loc la Sofia, cu prilejul primirii de către tovarășul Gheorghe Atanasov, membru al Biroului Politic al C.C. al Partidului Comunist Bulgar, președintele Consiliului de Miniștri al R.P. Bulgaria, a delegației parlamentare române conduse de Nicolae Giosan, pre-

ședintele Marii Adunări Naționale, care, la invitația Adunării Populare a R.P. Bulgaria, a efectuat o vizită oficială de prietenie în această țară.

În cursul întrevederii a fost evidențiat rolul hotărâtor al înfăptuirii, devenite tradiționale, dintre tovarășii Nicolae Ceaușescu și Todor Jivkov, în dezvoltarea continuă a relațiilor de prietenie și colaborare dintre partidele, țările și popoarele noastre. A fost exprimată dorința de a se întreprinde noi măsuri pentru lărgirea și diversificarea raporturilor economice, tehnico-științifice, culturale și în alte domenii de interes comun.

Conferința internațională pentru independența Namibiei

VIENA 11 (Agerpres). — La Viena s-au încheiat lucrările Conferinței internaționale pentru independența imediată a Namibiei, desfășurată sub auspiciile O.N.U. Au participat delegații din 128 de țări membre ale O.N.U., între care și România, precum și re-

prezentanți din partea a 68 de organizații neguvernamentale și mișcări de eliberare. Conferința a adoptat două documente finale — o declarație și un program de acțiune — în care este reafirmat dreptul inalienabil al poporului din Namibia la independența națională.

STAGNARE ECONOMICĂ ÎN S.U.A.

WASHINGTON 11 (Agerpres). — Potrivit datelor unui document publicat la Washington de Comitetul economic comun al celor două camere ale Congresului Statelor Unite, recesiunea economică afectează în prezent majoritatea teritoriului american, 34 de state ale fe-

deratei fiind sub efectele „unei perioade prelungite de stagnare”, transmite agenția United Press International.
În aceste state trăiesc 58 la sută dintre americani care suportă consecințele situației economice dificile.

Calamități în Filipine

MANILA 11 (Agerpres). — Un nou bilanț dat publicității la Manila arată că în urma trecerii taifunului „Peggy” asupra regiunilor nordice ale Filipinelor, peste 70 de persoane și-au pierdut viața, numeroase altele au fost rănite, iar mai multe mii au rămas fără adăpost.
În urma acestei situații, președintele țării, Corazon Aquino, a declarat starea de urgență în provinciile respective. Aici, revărsările de apă și vîntul, ce a suflat cu peste 175 km pe oră, au provocat mari pagube materiale, evaluate la 260 milioane pesos (13 milioane dolari).

provincia Ilam. În rîndul populației s-au înregistrat victime.

BAGDAD 11 (Agerpres). — Un comunicat al comandamentului militar irakian informează că, în zona centrală a frontului, în regiunea Mehran, au avut loc în continuare lupte grele. Armata irakiană a respins o ofensivă declanșată de trupele iraniene, provocîndu-le pierderi serioase în oameni și tehnica de luptă. Un avion iranian de tip F-4 a fost doborât de aviația irakiană, care și-a continuat, totodată, misiunile de bombardament asupra punctelor de concentrare ale armatei iraniene.

Orientul Mijlociu

BEIRUT 11 (Agerpres). — Aviația israeliană a atacat, în seara de 10 iulie, tabăra de refugiați palestinieni de la Aine El Helwah, în apropierea orașului-port Saïda, situat la 40 km de Beirut. Citind postul de radio „Vocea Libanului”, agenția MEN relatează că bombardamentul a durat 20 de minute. Au fost folosite bombe cu explozie infirizată, care au provocat incendii. De asemenea, rachete israeliene au atins și cartiere civile libaneze. Raidul a fost confirmat de un purtător de cuvînt israelian, care l-a prezentat ca o măsură de represalii față de o acțiune a unui grup de comando palestinian pe teritoriul Libanului.

TEHERAN 11 (Agerpres). — Agenția IRNA informează că în urma continuării ofensivei în zona centrală a frontului, trupele iraniene au ocupat încă 20 kilometri pătrați din teritoriul irakian. Au fost distruse zece tancuri, iar aproximativ o mie de militari irakieni au fost scoși din luptă. Potrivit aceleiași surse, pierderile irakiene de la începerea ofensivei iraniene în zona Mehran, la 30 iunie, se ridică, în prezent, la 3000 de morți și răniți. 1400 de militari irakieni au căzut prizonieri.

Aviația irakiană a bombardat o localitate din

COLEGIUL DE REDACȚIE: Iosif BALAN, Ioan DUREK, Dorin GHEȚA, Ion MUSTAȚA, Simion POP — redactor șef, Teodor RUSU — redactor șef adjunct, Tiberiu SPĂTARU.

Redacția și administrația: Petroșani, str. Nicolae Bălcescu, nr. 2, Telefoane 41662, secretariat 41663, 42464 secții.
Tiparul: Tipografia Petroșani, str. Nicolae Bălcescu, nr. 2, telefon 41365.