

Steagul ROȘU

ORGAN AL COMITETULUI MUNICIPAL PETROȘANI AL P. C. R. SI AL CONSILIULUI POPULAR MUNICIPAL

ANUL XLIII, NR. 10 800 DUMINICA, 7 Iunie 1987 4 PAGINI - 50 BANI

În spiritul exigențelor stabilite de Comitetul Politic Executiv al C. C. al P. C. R. Amplă mobilizare pentru îndeplinirea sarcinilor economice în condiții de eficiență ridicată

Realizările prevederilor de plan pe luna mai și măsurile de înlăturare integrală a planului pe luna iunie și pe întregul an 1987 au constituit principalul obiectiv analizat în ședința Comitetului Politic Executiv al CC al PCR care a avut loc vineri, 5 iunie, sub președinția tovarășului Nicolae Ceaușescu, secretarul general al Partidului Comunist Român. Rezultatele obținute și care au fost superioare realizărilor înregistrate în aceeași perioadă a anului trecut nu s-au ridicat însă la nivelul prevederilor, al posibilităților existente, situație criticată de secretarul general al partidului care trasa ca sarcină tuturor unităților economice să ia de urgență măsuri eficiente în vederea lichidării stărilor de lucruri negative și îmbunătățirii radicale a întregii activități, pentru recuperarea rămănelor în urmă și îndeplinirea

exemplară a sarcinilor pe luna iunie, pe primul semestru și pe întreg anul 1987. Această sarcină, a cărei importanță este atât de evidentă, trebuie să stea în permanență pe agenda de lucru a organelor și organizațiilor de partid din municipiul nostru, al conducerilor colective din întreprinderile miniere, din celelalte unități economice pentru că dacă ne referim numai la realizările Combinatului pe luna mai — cele mai slabe din acest an — și luna iunie — în cinci zile s-a înregistrat o mare rămânere sub plan — constatăm cât de necesară este urgentarea aplicării celor mai eficiente măsuri pentru mobilizarea de excepție a tuturor colectivelor miniere. Dar această situație nu este numai la unitățile Combinatului Miner Valea Jiului.

buie să se depună în această perioadă în lumina sarcinilor izvorâte din ședința Comitetului Politic Executiv al CC al PCR pentru realizarea în cele mai bune condițiuni a producției pentru export, pentru livrarea întregului fond de marfă la termenele stabilite în contractele cu beneficiarii externi. O atenție deosebită va trebui acordată în continuare calității produselor destinate exportului, sarcină care revine, bineînțeles și unităților municipiului nostru, care au plan la export, cum sînt întreprinderea de confecții din Vulcan, întreprinderea de tricotaje Petroșani, IUMP, UFET Petroșani.

Un alt domeniu asupra căruia s-a oprit analiza făcută de secretarul general al partidului îl constituie stocurile supranormative. Cît de mare este

Eforturi stăruitoare (Continuare în pag. a 2-a)



Brigada condusă de minerul Ferenc Fazakas, din sectorul III al I.M. Petroșani, obține lună de lună producții suplimentare, datorită organizării exemplare a lucrului pe cele trei schimburi și utilizării la parametri maximi a complexului mecanizat din dotare. În imagine, schimbul condus de Aurel Cremene. Foto: Gh. OLTEANU

Vizita de lucru a tovarășului NICOLAE CEAUȘESCU în Capitală

Tovarășul Nicolae Ceaușescu, secretar general al Partidului Comunist Român, președintele Republicii Socialiste România, împreună cu tovarăsa Elena Ceaușescu, au efectuat, sîmbătă, 6 iunie, o vizită de lucru la noi obiective și pe mari șantiere de construcții edilitare din Capitală.

Această vizită a pus încă o dată în lumină atenția deosebită pe care secretarul general al partidului o acordă dezvoltării și modernizării Capitalei, a tuturor localităților patriei, înlăturării unor pro-

blete de amploare, semnificative pentru glorioasă epocă ce o trăiește țara noastră.

Lucrările de arhitectură monumentală, de larg interes social-edilitar și cetățenesc ce se realizează în București, vor conținea și strălucită înfățișare celui mai puternic centru politic, economic, administrativ și social-cultural al patriei noastre socialiste. Noile citadeli vor contribui la înfrumusețarea Capitalei, întregind armonios, vasta activitate de construcție și sistematizare desfășurată

în anii socialismului, în-deosebi în perioada inaugurată de Congresul al IX-lea al partidului.

Aceste obiective îndrăznețe, de proporții ce ilustrează forța și capacitatea creatoare a poporului nostru, vocația sa constructivă, s-au înlăturat și se înlătură sub directa îndrumare a tovarășului Nicolae Ceaușescu, care a urmărit și orientat permanent activitatea pe marile șantiere de investiții.

(Continuare în pag. a 4-a)

RĂSPUNDEREA UNUI BRIGADIER

Sectorul de Investiții are un specific aparte. Execuția lucrărilor „pentru viitorul minei”, cum se spune, cere o calitate desăvîrșită, ca o condiție sine qua non a durabilității lor în timp. În practica anilor, acest specific a operat ca un adevărat criteriu de selecție. Minerii de la investiții trebuie să răspundă acestei exigențe a calității, să muncească „repede și bine”, să lase în urma lor lucrări cu un mare coeficient de durabilitate.

Un astfel de miner am cunoscut recent la mina Bărbăteni. Comunistul Ioan Nichita conduce una din cele mai bune brigăzi ale întreprinderii și, nu este exagerat să afirmăm că execută în prezent o lucrare încă nerealizată într-un alt câmp minier al CMVJ. Cu modestie și în termeni destul de reținuți ne vorbește, pe îndelete, despre lucrare, despre oameni...

— Executăm un suitor de aeraj avînd o lungime

de 220 ml, cu care trebuie să străpungem în sus, pînă la coama muntelui. Este o lucrare dificilă. Dar, de cînd am început, n-am slăbit ritmul de lucru.

— Cît ați executat pînă în prezent?

COMUNISTUL vocația de a fi mereu în frunte

— Circa 200 de ml. Ajungem destul de greu la front, ca să nu mai vorbim de aprovizionarea cu materiale. Din acest punct de vedere ne-ar fi foarte greu, dar sîntem ajutați de conducerea sectorului care ne-a asigurat un trolu, cu ajutorul căruia ne menținem în fiecare lună un ritm constant de depășire. Să notăm că suitorul are o înclinare de 65 de grade...

Condiții într-adevăr dificile. Înaintarea spre suprafață este însoțită de infiltrații de

apă, de creșterea presiunii, la care se adaugă, în acest caz, o rocă excesiv de dură. Apoi, lungimea deosebită și înclinarea de 65 grade fac din suitorul de aeraj săpat de Nichita o lucrare în premieră pe combinat. Este firesc interesul acordat de conducerea sectorului acestui loc de muncă, pe care l-a încredințat unei brigăzi de excepție.

— Cu cîtiva ani în urmă, ne spune Ioan Nichita, am format această brigadă și pot spune că ne aflăm, cu o singură excepție, în aceeași componență ca la început. Vasile Macavei, Ioan Năsălean, Sătmari Emerich și Dumitru Holbea sînt șefii de schimb cu care, pe drept cuvînt, s-ar lăuda orice brigadier. Cînd am fost plecat în concediu, brigada a mers la fel de bine și asta numai datorită

Ion MUSTAȚĂ (Continuare în pag. a 2-a)

Noi utilaje miniere livrate beneficiarilor

Colectivul întreprinderii de Utilaj Miner Petroșani a realizat în premieră un nou utilaj adecvat condițiilor geologice de zăcămint din bazinul carbonifer al Văii Jiului. Este vorba de complexul de susținere mecanizată de tipul SMA 2 pentru straturi cu o înclinare de 45 de grade. Acest nou utilaj a fost livrat întreprinderii miniere Vulcan și în curînd va începe probele tehnologice. În primele zile ale acestei luni s-a încheiat și livrarea ultimelor echipamente ale complexului de susținere mecanizat achiziționat de IM Livezeni. La realizarea acestor produse și-au adus o importantă contribuție inginerii, subinginerii și măștrii din secțiile hidraulică, susțineri miniere, mașini de abataj și prototipuri, printre care sînt: numără Violel Livădaru, Ioan Dărăban, Constantin Lupulescu, Ioan Popescu, Teofil Chiș, Nicolae Geamănu și proiectanții Nicolae Soare și Mircea Munteanu. (V.S.)

Luna manifestărilor politico-ideologice, cultural-educative și sportive

„Laudă omului muncii și creației sale“ „Armonii tinere“ o formație corală cu adevărat tînără



Cu 10 ani în urmă, pe scena Casei de cultură a sindicatelor pășea o formație corală tînără, aducînd parcă un iz de prospețime în viața noastră culturală. De atunci, „Armonii tinere”, corul uteciștilor din întreprinderea de Utilaj Miner a urcat neîncetat treptele afirmării. Stau mîrțurite premiile I și titlurile de laureat obținute pe marea scenă a patriei, rod al înghemării muncii, pasiunii, frumuseții și creației, înregistrările la radio, emisiunile televizate, concursu-

rile de interpretare corală cu caracter județean cîștigăte, spectacolele susținute în Valea Jiului, Deva, Hunedoara, dar și la București, Cluj-Napoca, Timișoara, Lugoj, Constanța, Sibiu, Blaj, Bistrița.

Tinerii — membri ai formației corale — în viața de toate zilele, muncitori la IUMP, au dovedit că, pe scenă, știu să ridice temperatura emoțională a sălii la înalte valori, interpretînd muzică românească și universală.

Tuturor, la aniversare, miine, în sala Teatrului de stat „Valea Jiului” un dar muzical, concertul coral al „Armoniilor tinere” și corului „Prelediu” al Ansamblului artistic al CC al UTC, dirijat de Voicu Enăchescu, avînd ca solist pe baritonul Lucian Marinăscu de la Opera Română din București. De la ora 18, cîntul coral din Valea Jiului va cunoaște din nou sîrbătorea.

Prof. Vasile REPEDE

ÎN ZIARUL DE AZI

■ Implicări în viața socială a minerilor - I.M. Petrila ■ „Steagul roșu” a criticat, organele vizate răspund ■ Un autoturism și o familie ■ Vă informăm (Pag. a 2-a)

■ Sîntem dintotdeauna pe aceste locuri - Grupul cultic Pietriș ■ Rubricile noastre : • Serial științific - Din lumea fascinantă a pietrelor prețioase și semiprețioase (II) • Șah și Rebus (Pag. a 3-a)

Împliniri în viața socială a minerilor

La intrare în incinta minei Petrila, în sala de apel, în băile minerilor și în căminele muncitorești pentru tineret se desfășoară o susținută activitate înnoitoare al cărei scop este continuă îmbunătățire a vieții sociale a minerilor și crearea unui climat de ordine și disciplină.

— Prin tot ce am întreprins și vom înfăptui în curând în acest domeniu, ne spunea tovarășul Gheorghe Șerban, președintele comitetului sindicatului, vrem să realizăm o atmosferă de muncă și responsabilitate care să stimuleze activitatea minerilor în subteran. În continuă noastră atenție este perfecționarea condițiilor din cele două cămine muncitorești pentru tineret, desfășurarea unor activități atractive pentru mineri și stimularea lor la procesul de calificare, policalificare și perfecționare profesională. Iată un singur exemplu: la casa de odihnă a întreprinderii de la Lunca Florii au fost pînă acum colectivele de muncă din 4 sectoare, și peste 150 de familii de mineri, au fost în stațiuni balneoclimaterice. La Lunca Florii au loc în fiecare săptămână dezbateri pe diferite teme, proiectii de diapozitive, programe culturale, educative și artistice. În acest fel se creează o mai bună cunoaștere reciprocă a minerilor care obțin productivități sporite la locurile de muncă.

În acest an la mina Petrila au venit 672 de tineri mineri, peste 500 încadrându-se efectiv în atmosfera de muncă. Nou încadrații sînt repartizați în formații de mineri-educatori, cu experiență în munca de formare moral-profesională care nu se desfășoară numai la mi-

I. M. Petrila

nă, ci și prin manifestări educative și prin cunoașterea și îmbunătățirea condițiilor de locuit din căminele muncitorești pentru tineret. Minerii Ștefan Dorofte, Ioan Ciubotaru, Aurel Grigore, Olasz Francisc, Ion Ciobanu, Nyaradi Andraș, Dumitru Leonte și Ioan Buda au avut numai cuvinte de laudă despre acțiunile permanente întreprinse pentru oamenii muncii. Ca un efect al preocupărilor de perfecționare moral-profesională este și participarea la cursurile de calificare: 389 de tineri sînt formați în 9 cursuri și alți 97 de mineri însușesc a doua meserie.

La căminul muncitoresc din strada Tudor Vladimirescu a avut loc în săptămîna trecută un eveniment în viața colectivului: după 32 de ani de muncă, minerul Ion Sprincenatu a fost sărbătorit cu prilejul pensionării. Cu acest prilej am remarcat preocu-

pările constante, efectuate de lucrătorii întreprinderii, pentru continuă îmbunătățire a condițiilor de locuit ale tinerilor minerilor. Au fost amenajate cluburi dotate cu televizoare, jocuri sportive, biblioteci cu sute de volume, cele două cămine, cu 450 locuri, fiind ocupate de tinerii mineri.

Dar în sfera de preocupări sistematice de la IM Petrila se află și băile minerilor. Am remarcat ordinea și grija pentru curățenie.

— Încă din toamna anului trecut, ne spunea Vasile Biter, șeful serviciului administrativ, am amenajat un punct termic care ne-a rezolvat problemele cu apa caldă. Avem și rezervoare pentru apă, astfel încît la ieșirea din subteran minerii au căldura și apa caldă necesare băii. Paralel cu eforturile de creștere a cît mai bune condiții, manifestăm atenție pentru înfrumusețarea și buna gospodărire a vestiarelor, a băilor și spălătoriei pentru hainele de muncă. În această primăvară s-au amenajat zone verzi și s-au plantat arbori și arbuști, fiind preocupati și de extinderea bufetului destinat aprovizionării minerilor.

T. SPĂTARU

(Urmare din pag. 1)

importanța care se acordă lichidării stocurilor supra-normative o constituie însăși măsura adoptată ca Guvernul să raporteze săptămînal cum se realizează prevederile acestei măsuri. Va trebui, așa cum cerea secretarul general al partidului, să se acorde o atenție deosebită, să se intensifice preocupările pentru încadrarea strictă în normele de consum, pentru reducerea acestora și a cheltuielilor de producție, astfel încît toate unitățile economice să respecte cu rigurozitate consumul de materii prime și materiale, de combustibili și energie, domeniul în care colectivele de muncă ale Văii Jiului au largi posibilități de afirmare, de valorificare a

numeroase rezerve de care încă mai dispun.

În domeniul investițiilor s-a indicat ca, în centrul activității să se situeze realizarea integrală a pla-

Amplă mobilizare

nului de punere în funcțiune a noilor capacități și asigurarea dării în folosință, la termenele stabilite, a obiectivelor industriale. Prin urmare, colectivele de muncă din întreprinderile și unitățile economice ale Văii Jiului le revin în această lună sarcini deosebit de importante pentru îndeplinirea prevederilor de plan în toate domeniile de activitate, pentru realizarea sar-

cinilor de producție în condiții de eficiență economică ridicată, de a lichida stocurile supra-normative, de a respecta programul de punere în funcțiune a noilor capacități, a noilor obiective industriale. Organele și organizațiile de partid, sindicat și UTC, conducerea colectivă trebuie să-și intensifice acțiunile de mobilizare a tuturor oamenilor muncii la o activitate susținută pentru întărirea ordinii și disciplinei, pentru creșterea productivității muncii la nivelul prevederilor din programul de organizare și modernizare a producției și a muncii. Condiții sînt create, numai trebuie valorificate la un nivel superior — în lumina noilor exigențe impuse de ședința Comitetului Politic Executiv al CC al PCR.

Suprapreț la produse de sezon

Se vînd gulii noi. La legătură. Un grup de cetățeni ne sesizează la redacție că diferă prețul de la magazin la magazin: la unele costă 1,75 lei, la altele 2 lei. Ne-am deplasat operativ, ieri dimineață și... — Cît costă legătura de gulii? îl întrebăm pe vînzătorul Ionel Manolică (fără ecuson, fără bun simț etc), de la magazinul ICSLF nr. 2, din piață.

— Doi lei, răspunde sec. Șeful unității, Virgil Sălceanu, ne arată avizul pe care scrie clar: 1,75 lei. Dînsul susține (dar noi nu credem!) că nu știa cu ce preț vindea lucrătorul. Atunci de ce mai e șef? De ce nu a afișat prețul? Cum să înțelegem aceasta? Căzul a fost adus la cunoștința organelor de miliție. Urmările se vor vedea.

Bujor MIRCESCU

Măsuri ferme pentru întărirea disciplinei în școli

De la Inspectoratul școlar județean, urmare a raidului-anchetă publicat în ziarul nostru sub titlul „O oră, străbătînd zona centrală a Petroșaniului”, în care criticăm o serie de aspecte legate de absențele nemotivate ale unor elevi de la cursuri, am primit un răspuns prompt, cu măsurile întreprinse pe linie de învățămînt pentru întărirea disciplinei și eliminarea absențelor în școli.

„Steagul roșu” a criticat, organele vizate răspund

În scrisoarea primită la redacție — semnată de Inspectoratul școlar general al județului Hunedoara, conf. univ. dr. ing. Nicolae Andronache — după ce se arată că articolul apărut a fost prelucrat în ședința cu directorii de școli din cadrul cercului pedagogic din 28 mai, că s-au trimis adrese tuturor unităților de învățămînt conținînd repetarea unor dispoziții privitoare la prezența la ore a elevilor, ținuta școlară, necesitatea întăririi muncii de educație, fermitatea supravegherii elevilor, în mod deosebit a navetiștilor și a elevilor din internatele școlare, se spune: „...se va analiza cu toate cadrele didactice, starea disciplinară în rîndul elevilor, stabilindu-se măsurile ce se impun. Precizăm că cele de mai sus trebuie să fie dezbătute cu întreg personalul din unitate, pe bază de proces-verbal și semnătură de luare la cunoștință. În aplicarea acestor măsuri, conducerea de școli, în strînsă colaborare cu organizațiile de copii și tineret au stabilit acțiuni educative și de supraveghere, cu accent deosebit pe perioada vacanțelor școlare”. Măsuri binevenite pe care le prezentăm și noi ca atare.

H. ALEXANDRESCU

Răspunderea unui brigadier

(Urmare din pag. 1)

rită lor. Sînt unii care inclinî să demonstreze că fără ei nu merge brigada. La noi, lucrurile stau altfel. Consider că atunci e bun brigadierul cînd lasă formația așezată pe făgașul lucrului bine făcut.

— Ce ne spuneți despre ceilalți mineri?

— Și cu ei ne mîndrim. La investiții nu prea rămîn decît oameni făcuți pentru acest sector. Constantin Durnea, Nicolae Bejan, Nicu Botezatu, Ioan Bulgaru și Petre Nedelcu sînt tineri, dar destoinici, harnici, ascultători. S-au învățat cu greutate așa cum, în agricultură, țărănul e deprins cu toate capriciile naturii — cu ploile aspre, sau dogoarea arșiței.

— De cît timp lucrați împreună?

— De zece ani. Timp suficient să ne cunoaștem. Stau mult de vorbă cu ei, le cunosc bucuriile sau înfrîstările, îi ajut dacă stă în puterea mea. Ca om și comunist, înțeleg că apropierea de sufletul ortacilor face mult, îi îndeamnă să prindă curaj, să nu se simtă singuri. Iată, de zece ani, datorită înțe-

legerii pe care o avem și cu experiența oamenilor n-am rămas niciodată sub plan. Dacă dovedim răspunderii o constituie realizarea planului, înseamnă că minerii cu care lucrez, șefii de schimb, tinerii fac permanent această dovadă. Și, la investiții, se cere să se lucreze cu foarte multă răspundere.

S puneam că la investiții, exigența pentru lucrări de calitate cere oameni a parte. Această exigență, într-adevăr, operează ca un criteriu de selecție îndepărtîndu-i pe cei care nu fac față disciplinei, ritmului de lucru, condițiilor mai dificile și pretenției pentru calitate. Cu zece ani în urmă, Ioan Nichita nu a avut timp să-și aleagă oamenii. Dar cu tact, a știut să-i formeze pe parcurs. El trăiește o mare mîndrie știînd că în absența sa, lucrurile merg pe făgașul cel bun. Este meritul unui brigadier, al unui comunist care își împlinește vocația și, acolo unde se află, în fruntea unui mic, dar destoinic colectiv face pe deplin dovada înaltei răspunderi muncitorești.



Elena Halmagiu, Eleonora Baciu și Eleonora Staicu — trei muncitoare care își desfășoară cu competență activitatea în secția „Control tehnic de calitate” la Tesătoria de mătase din Lupeni. Foto: Al. TĂTAR

Cînd libretul CEC, cu dobînda și cîștiguri în autoturisme, a ieșit cîștigător, a fost multă bucurie într-o familie dintr-o localitate a Văii Jiului. Dar, după ce a fost și adusă mașina, au început discuțiile între cei doi soți care, pînă atunci, trăiau în armonie. „Din ce în ce mai des și mai serios, ne scria Maria V., soțul îmi spune că e mașina lui pentru că el a cîștigat-o. După ce mi-am luat permis de circulație mi-a spus că el se plîmbă mai mult deoarece a lui este. Întrucît cred că așa cum am realizat împreună e-

conomia, cei 5000 lei, la fel și proprietatea nu este numai a lui, ci a noastră. Încă nu sînt

Un autoturism și o familie

prea lămurită: cum, după ce ne-a picat pe cap, așa cum se spune în mod obișnuit, un astfel de noroc, să dispară liniștea și înțelegerea din familia noastră?”.

Despre această situație neobișnuită am vorbit cu proeurorul Cornel

Ciucian, procuror șef-adjunct la Procuratura locală Petroșani, care ne-a spus:

— Articolul 30 din Codul familiei prevede că bunurile dobîndite în timpul căsătoriei, de ori care dintre soți, sînt de la data dobîndirii, bun comun. Această calitate de bun comun, spune legea, nu trebuie să fie dovedită. Evident că în cazul petrecut cel care greșete este soțul, care trebuie să-și controleze comportarea și să înțeleagă că autoturismul nu este al lui, ci al familiei.

vă informăm

CONCURS. În perioada 8—13 iunie va avea loc în orașul Vulcan un concurs al vitrinierilor, organizat de Direcția comercială a județului Hunedoara. La concurs vor lua parte vitrinieri din județele Cluj, Alba și Hunedoara. La finele concursului cele mai frumoase vitrine, atît din sectorul nealimentar cît și alimenta-

ra și alimentație publică, vor fi premiate. (N.St.)

DE LA Consiliul popular al orașului Lupeni aflăm că începînd de marți, 9 iunie, la caseria consiliului se face plata ajutoarelor bănești acordate mamei cu mulți copii. Plata se efectuează în ordine alfabetică, zilnic, între orele 7—15, iar vineri între orele 11—15. (I.M.)

HANDBAL. Ieri, pe terenul de bitum al Școlii sportive din Petroșani a avut loc un interesant

meci de handbal. Este vorba despre înfrîngerea dintre echipele Utilajul Știința Petroșani din anul 1980 și cea a anului 1987. Rezultat nedecis: 27—27.

SESIUNE DE REFERATE ȘI COMUNICARI

Luni, de la ora 9, va avea loc, la Școala generală nr. 6 din Petroșani, faza municipală a sesiunii de referate și comunicări a pionierilor. La această manifestare, care reunește capacitatea de gândire și creație a elevilor, vor participa 124 de pionieri ce vor susține 97 de lucrări la diferite discipline de învățămînt (matematică, fizică, biologie, istorie, chimie, limba română etc), potrivit aptitudinilor copiilor. De remarcat este faptul că cercetările, în cea mai mare parte, sînt aplicate la istoria și realitățile Văii Jiului, la tradițiile și obiceiurile locale. (T.S.)

CONCURS JUDEȚEAN. Ieri și astăzi, la Deva, s-a desfășurat concursul „Muncă, tinerete, frumusețe”, organizat de Consiliul județean al tinerelor fete. Din Valea Jiului, participă Ana Gui, Daniela Cocea (din Petroșani) și Lăcră-mioara Olărașu (Vulcan). Le dorim succes!

SERVICE. De la secția Dacia-service din Paroșeni aflăm că, și în această lună, continuă acțiunea de

efectuare a reviziilor tehnice anuale ale autoturismelor. Tot cu această ocazie, amintim posesorilor de autoturisme că poansonarea motoarelor, în scopul tinerii unei stricte evidențe a acestora, se efectuează doar la unitatea sus-amintită. (Gh.O.)

Rubrică realizată de Mircea BUJORESCU

vă informăm

GRUPUL CULTIC PIETRIȘ...

Cunoscută relativ puțin (Moga, Vasiliu) pe tatea Pietriș situată pe înălțimea cu același nume, din apropierea localității Subcetate — județul Hunedoara, aparține epocii hallstattiene, mai precis, fazei târzii a acesteia — Ha. D. (Pentru o mai bună situație cronologică, precizăm că epoca hallstatt cuprinde timpul scurs de la anul 1150 î.e.n. până în anul 450 î.e.n.). Cetatea Pietriș iese din cvasianonimată grație descoperirii unui grup de cult găsit în partea ei Sud-Vestică. Defrișarea tufișurilor și tăierea pădurii a permis descoperitorului — Hristache Tatu, o privire de ansamblu asupra obiectelor care formează amintitul grup, o situație mai exactă în raport cu ceata careia îi aparține. În componența lui intră o vatră solară, apoi, imaginea limpede, bine sculptată a doi aștri, pe stâncile care — de o parte și alta, străjuiesc intrarea în cetate și alte elemente asupra cărora nu stăruim acum. Adorarea soarelui, a luminii și căldurii, zeificarea sa fac parte dintr-un lung ciclu sacru ai cărui poli — ocultăția și epifania — au modelat multe secole viața omenească. Moartea vegetației iarna și reînvierea ei sub soarele de primăvară, iată teme de meditație pentru omul preistoric! Dar, la conturarea unei credințe solare a mai contribuit și un alt element: în epoca amintită se produce fier... Unelte puternice, mult mai dure, mai eficiente decât

bronzurile abia părăsite... Pentru producerea acestui metal este nevoie de o temperatură înaltă — un fel de mic soare adus pe pământ... Tehnologia, fie ea chiar empirică, se diferențiază, se schimbă încetul cu încetul... În zonele adiacente Pietrișului — Maleia, Călea Dealului, Berc, poate și în altele au ființat comunități u-mane contemporane cetății, iar vestigiile materiale ale existenței a-

Sintem dintotdeauna pe aceste locuri

cestora oferă un plus de înțelegere a raporturilor cu „centrul”. Spre acest „centru” vor fi gravitate populațiile din jur, liantul unificator fiind tocmai credința solară și serioasa ei practicare în Cetatea Pietriș — care, ne amintim, era pusă direct sub ocrotirea zeului suprem. Nu este de prisos să vedem o perpetuare, o continuitate a credințelor, ca o expresie a celei umane, până în lumea dacilor, și mai târziu. Există similitudini care se oferă cu ușurință atenției noastre. Iată: spațiile sacre hallstattiene au o orientare Sud-Vestică, idem și în cetățile dace, zeul adorat al cărui simbol era, la Pietriș, cercul, la Sarmizegetusa Regia se ma-

terializează într-o extraordinară piesă circulară denumită „soarele de andezit”; este posibil ca pe un „soare de piatră” la Pietriș să se fi adus o ofrandă, o mulțumire zeului; la Grădiște utilizarea unei ofrande lichide — sînge, vin, apă — este certă. Influența Pietrișului a fost de lungă bătaie, celălalt capăt îl găsim la Grădiște în splendidele cetăți dace construite acolo și în spațiile sacre. De ce au migrat așezările fortificate, spațiile sacre de la 300—500 m spre înălțimi de 1000—1200 m? Credem că răspunsul constă în posibilitățile economice și tehnice mai largi ale autohtonilor, în concepția mai generală, mai amplă, am spune globală asupra problemelor apărării. Dar, este posibil ca un alt motiv să fi determinat creșterea înceată, dar inexorabilă a puterii romane. Secolele care despart așezarea de la Pietriș cu grupul său cultic de minunatele și grăitoarele vestigii grădiștene, ne arată o evoluție dar, în același timp, o vizibilă continuitate. Poate fi observată din acest punct de vedere o continuitate daco-romană apoi română? Etnografia și folclorul nostru sînt pline de asemenea mărturii.

Dr. Viorel MORARU

De curînd, la Petroșani, în cadrul Lunii manifestărilor politico-ideologice, cultural-educative și sportive „Laudă omului muncii și creației sale”, ediția VIII-a, am asistat la vernisajul primei expoziții tematice de insigne și timbre. Expoziția a avut ca temă turismul, sporturile de iarnă și vînătoare, și a fost organizată de Comitetul municipal de cultură și educație socialistă în colaborare cu Secția numismatică Petroșani.

Au participat 36 de expozanți din București, Arad, Deva, Botoșani, Pașcani, Craiova, Suceava și Petroșani. Au fost expuse insigne cu tema-

tică de turism, sporturi de iarnă și vînătoare. Expoziția a avut caracter de concurs, atribuindu-se premii și mențiuni pentru fiecare tematică în parte.

Pasiuni și pasionați

La secțiunea turism, primele trei locuri au fost ocupate, în ordine, de Cornel Morariu, Aurel Dula, ambii din Petroșani și Adrian Lazăr din București. S-au atribuit mențiuni pentru Miron Rebedea (Petroșani), Mihai Vizesi (Deva) și Camelia Niță (Paș-

cani). La sporturi de iarnă Aurel Dula, Cornel Morariu și Costache Vasluianu (Arad) au ocupat primele trei locuri, iar mențiuni au primit Adrian Portase (Petroșani), Mihai Vizesi și Ionel Ganea (Deva). În cadrul secțiunii vînătoare, locul I a fost ocupat de Tiberiu Kelemen (Petroșani), locul al II-lea de Cornel Morariu, iar Forgaș Zoltan din Arad a ocupat locul al III-lea.

Prima expoziție de acest fel deschisă la Petroșani a fost o manifestare reușită, care denotă frumusețea unei pasiuni și consecvența unor pasionați.

Mircea BUJORESCU

Șah Șah Șah Șah

Soluția problemei nr. 33: 1) d4 : e5 Am, 2) D : f6+

1) ...D : e5 2) d4+ ...C : d3 2) e6+ Van sec. 1) ...Ne6 2) Cd6+

Complexul Grimshaw-Nowotny

Problemele aparținînd complexului Grimshaw-Nowotny utilizează ca element tactic interferența reciprocă a două figuri cu bătaie lungă cu sens diferit, fapt care face ca problemele să fie caracterizate prin perechi de variante tematice. Acest complex este o specialitate a compozitorilor români, cu ajutorul căruia au reușit foarte multe succese existînd și teme originale propuse de către aceștia.

Tema Grimshaw este prima temă din compoziția șahistă fiind propusă în anul 1850 de către compozitorul englez Walter Grimshaw. La această temă liniile de acțiune a două figuri negre de bătaie lungă cu mers diferent se întretaie pe un anumit cîmp critic. În variantele tematice una din figuri se așează pe acest cîmp și interferează cealaltă figură, fapt exploatat de alb pentru a da mat.

Problema nr. 34 aparținînd unui clasic al compoziției de șah românești, prezintă o pereche de variante Grimshaw, pentru a căror identificare se acordă

cite două puncte și o variantă secundară, cu autoblocare, pentru care se acordă un punct, iar pentru cheie se acordă trei puncte.

34. ISAAC SCHIFFMANN

Svenska Dagblad 1919

Premiul III

ALB : Rh3, Df6, Ng3, p. g5.

NEGRU : Rh5, Tg8, Nf8.

Albul începe și dă mat în două mutări.

Viorel DIACONU

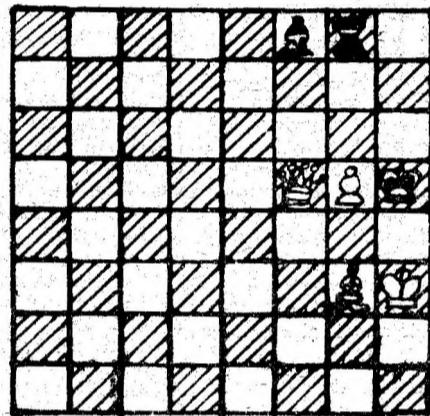

Din lumea fascinantă a pietrelor prețioase și semiprețioase (II)

Marii învățați ai antichității, grecii, prețuiau calitățile diamantului, fapt pentru care l-au denumit „adamas” (invincibil sau nestăpînit). Din această cauză legendele popoarelor din Orient, credințele și superstițiile Evului mediu sau chiar mai recente, astrologia, medicina empirică, ambiția și fascinația au creat în jurul diamantului o aureolă unică în ierarhia și istoria bunurilor de preț ale omului.

Transparența, culorile, în toate nuanțele spectrului solar, luciul adamantin, cu scînteii unice, duritatea, care este de 150 ori mai mare decît a corindonului și de 1000 de ori mai mare decît a cuarțului, clivajul bun și indife-

rența față de reactivii chimici au ridicat diamantul la gradul de „cea mai prețioasă piatră naturală”. De clivaj se face uz în timpul prelucrării, prin tăiere a

diamantului este și luminiscenta acestuia în diferite culori, dintre care nuanța albastru-alb este cea mai frecvent întilnită. În funcție de unele impu-

SERIAL ȘTIINȚIFIC

cristalelor, pentru obținerea unui număr sporit de fațete. Clivajul, însă, a avut și un rol negativ atunci cînd a fost descoperit Cullinanul în anul 1933, la minele Premier din Pretoria (Republica Sud Africană). Steaua Africii reprezenta numai o jumătate dintr-un uriaș diamant despăcat după clivaj; cealaltă bucată nemaifiind găsită nici astăzi cu toate insistențele depuse.

O altă proprietate a

rități, diamantele au și o remarcabilă fosforescență. Astfel, dacă sînt expuse la lumina zilei, în întuneric dau o lumină stranie.

Natura, putem spune că a fost darnică, oferindu-i omului cele mai celebre diamante. Dar, tot omul a fost acela care din dorința de a poseda cît mai multe „briliante” le-a tăiat în mai multe bucăți. Astfel Cullinanul a fost împărțit în Cullinan I (516,5 carate) și Cullinan

II (300 carate), Excelsiorul în 10 pietre care însumează 340 carate, Jonkerul în 12 pietre cu greutate între 5 și 143 carate, etc.

Nu același lucru s-a întimplat cu unele diamante descoperite mai recent. Astfel, din dorința proprietarului, diamantul de mărimea unui ou (969,8 carate) denumit „Steaua Sierrei Leone” își păstrează caracterile originale în Muzeul Național de la Freetown.

(Va urma)

Conf. univ. dr. ing. Nicolae UNGUREANU

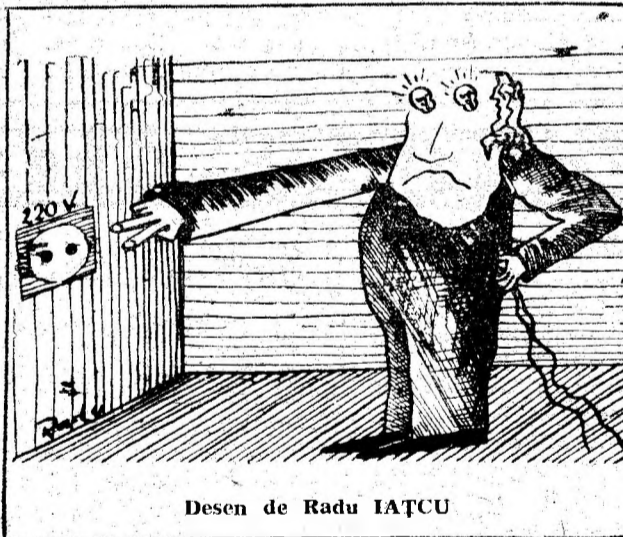

Desen de Radu IATCU

REBUS Fotbalistică REBUS

ORIZONTAL : 1) A face uz de virtuozitate, cu mingea — Poveste 2) 21 de mingi! — Locul destinat desfășurării meciurilor — Puțin cite puțin! 3) Folosință — Incepe reprima! — La intrarea în cabine. 4) Primele lovituri! — X, dar nu la Pronosport — Luat fără voie. 5) Arbitrii și le împospătează periodic. 6) Balon poposit în plasă — Stilpi. 7) Teren desfundat (pop.) — Primele la tabelă! — Material de salopetă. 8) Dinșii — Tese! — Caricaturist român. 9) Conducători de joc îmbrăcați în negru — Sfirșit de campionat! 10) Cu teamă la început! — Abis! — Se cîntă... pe teren. 11) Echipa reprezentativă a țării.

VERTICAL : 1) Echipa de suflători a minerilor — Incălțămîntea fotbalistilor (sing.) 2) Un fotbalist — Trecearea la antrenamente printre jaloane. 3) Sătule pe jumătate! — Aruncat de arbitru, înaintea jocului. 4) Tuns înaintea meciurilor — A scoate capul. 5) Perle! — Slav — Oprit din acțiune. 6) Un joc bine condus de mijlocași — Faultează des (pl.). 7) Urmitele baloane! — Stră-

moșii noștri. 8) Cap la balon! — Elegant în joc — Tur-retur. 9) Gazda Corvinului. 10) Fotbalul ca atare — Dușmănos. 11) Jucător-antrenor al „Jiului” din Petroșani — Pofteste!

SAVIȚCHI B.

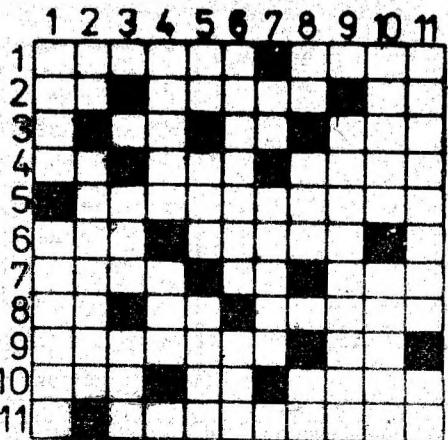

Folleton Transmisiune directă

„Alo, Vega! Retine cordoanele: P. de la Petroșani, centru, H.P. de la Hotel Petroșani. Deci P.C.H.P. fără indicativ numeric. Aparatul la care vorbesc e public. Sînt aici multe asemenea aparate. Transmit mesajul o singură dată și nu aștept confirmare. Aterizat cu bine fără probleme. Terestrii sînt așa cum i-am calculat noi. Semăn leit cu ei, sînt îmbrăcați ca ei. Pe cîțiva însă nu-i înțeleg. Cînd coboram spre aterizare v-am raportat despre o farfurie zburătoare verde. Nu-i farfurie, e teren pe care a leargă 22 de pămînteni. Unii îmbrăcați în cămașă, chiloți și ciorapi albaștri, alții în alb. Vișiniu. Aleargă după o sferă albă pe care o tot lovesc cu picioarele, în timp ce alte mii de oameni cocoțați pe nis-

te construcții ciudate fluieră, cîntă, strigă. Cînd se schimbă cifra de pe imensa tabelă electronică, cei de pe margini sînt în delir. Sfera posedată în plasa unei porți. Am să revin cu amănunte că tocmai atunci a intrat un alt pămîntean îmbrăcat, tot scurt, dar în negru, a fluierat lung, tabela a rămas cu înscrisul 1—1 și au plecat toți nervoși. N-am înțeles de ce.

Mă descurc bine, mai ales cu aparatele astea. Au beculețe care nu se aprind, formează un număr și... Alo, Vega! Sînt aici, la H.P. trei asemenea aparate. Unul la intrarea în hotel, altul într-o cabină proțapit de-o scară, iar al treilea la o intrare unde scrie „Bra-serie”. Asta nu știu ce-i. Nu am reușit să aflu nici cum lucrează aparatele. Nu sînt conectate

la nici un fir, nu au nici o antenă, în receptor nu se aude nici un zgomot. Vorbești ca la pereți. Cît am stat eu acolo în hol n-a vorbit nimeni decît la al patrulea. La asta i se vîd firele în peretele spart, e într-o cabină cu ușă de sticlă pe care scrie ceva, n-am înțeles ce.

Am auzit că secretele acestor aparate se află la directoratul de la ACM Petroșani. Nici asta nu știu încă ce-i. Se pare că e ceva de construcții... Voi reveni. Asemenea aparate legate la nimic sînt bune și la noi pe Vega. Intimidează. Poți să vorbești cu oricine, orice, că tot nu te aude nimeni...

Incheiat transmisiunea. Revin după ce aflu secretul de la directoratul ACM-ului.

Pentru conformitate T. NICOARA

Vizita de lucru a tovarășului NICOLAE CEAUȘESCU în Capitală

(Urmare din pag. 1)

Vizita de lucru a început la pasajul Unirea. Proiectanții și constructorii au raportat că, puternic mobilizați de indicațiile și îndrumările secretarului general al partidului, au realizat cu succes această lucrare de o deosebită dificultate. Pasajul este terminat, în prezent executându-se operațiile de finisaj.

Tovarășului Nicolae Ceaușescu și tovarășei Elena Ceaușescu le-a fost înfățișată complexitatea acestui obiectiv edilitar, menit să asigure circulația fluentă în această zonă importantă a Capitalei.

În cadrul dialogului de lucru, la care au luat parte cadre de conducere din ministere și întreprinderi specializate, reprezentanți ai Consiliului popular al Capitalei, s-a relevat faptul că printr-o muncă susținută, printr-o temeinică pregătire și organizare a activității pe șantier, prin adoptarea unor tehnologii noi — pereți și grinzi prefabricate —, această amplă lucrare s-a finalizat în 35 zile, în alte condiții necesitând 2 ani. Problemele complexe ivite în timpul realizării pasajului au fost soluționate direct, pe șantier, de membri ai guvernului, conducerii ministerului de resort, de către proiectanți și constructori.

Constructorii de pe șantier, precum și numeroși locuitori ai Capitalei, aflați în vecinătatea pasajului, au salutat cu multă căldură pe tovarășul

Nicolae Ceaușescu, pe tovarășa Elena Ceaușescu, aclamându-i cu însufletire.

În continuare, tovarășul Nicolae Ceaușescu și tovarășa Elena Ceaușescu au vizitat Complexul comercial-agroindustrial „Unirea”.

Construit în apropierea magazinului universal cu același nume, acest nou și important complex comercial, dat deja în folosință, cel mai mare din țară, are o suprafață comercială de circa 37.500 mp și asigură vânzarea către populație a produselor agroalimentare, a unor mărfuri nealimentare, specifice piețelor, precum și a unor produse culinare de patiserie și cofetărie.

Complexul agroindustrial „Unirea”, cu o arhitectură modernă, se înscrie ca o realizare deosebită pe linia dezvoltării rețelei comerciale a Capitalei, menită să contribuie la îmbunătățirea condițiilor de aprovizionare a bucureștenilor.

Tovarășul Nicolae Ceaușescu, tovarășa Elena Ceaușescu au fost întâmpinați și aici, cu deosebită căldură de cetățenii Capitalei veniți la cumpărături în această dămineață în noul și modernul complex agroindustrial.

În semn de profundă stimă și prețuire, tineri și tinere le-au oferit flori.

Tovarășul Nicolae Ceaușescu și tovarășa Elena Ceaușescu au vizitat, apoi, șantierul întreprinderii pentru amenajarea complexă și exploatarea râului Dimbovița. Cu acest prilej, specialiș-

tii au prezentat stadiul lucrărilor pe acest șantier, unul din cele mai mari ale Capitalei. S-a subliniat că cele șase poduri de pe tronsonul Piața Unirii — Lacul Morii sînt gata și date în folosință. Toate aceste poduri, realizate de Centrala — Antrepriză generală de Construcții căi ferate într-un timp scurt, sînt monolite, turnate pe șantier, pentru a se putea crea frumoasa formă în boltă, adecvată amplasamentului și răspunzînd unei din viitoarele funcțiuni ale Dimboviței, aceea de agrement. Este încheiată, de asemenea, pe această porțiune, amenajarea albiei râului, care constă în două cursuri de apă suprapuse — unul subteran pentru ape pluviale și menajere, iar altul, la suprafață, pentru apă curată.

Lacul Morii, amenajat la intrarea Dimboviței în Capitală, se înfățișează ca o vastă și complexă zonă de agrement destinată locuitorilor orașului. Întins pe o suprafață de 240 hectare, lacul va avea 20 de milioane metri cubi de apă, constituind cea mai mare acumulare de acest fel din București.

S-a vizitat, în continuare, șantierul pasajului rutier, situat la intersecția Bulevardului Armata Poporului cu Strada Luferului, unde lucrările sînt în plină desfășurare. Prin deschiderea acestui traseu subteran, se asigură, totodată, la suprafață un

trafic fluent pe direcția bulevardelor Armata Poporului — Păcii spre Pitești.

Noua vizită de lucru a secretarului general al partidului a prilejuit o analiză cuprinzătoare asupra modului cum se realizează obiectivele de investiții din domeniul social-edilitar, stabilindu-se, la fața locului, pe șantier, căile și modalitățile concrete, soluțiile cele mai eficiente menite să asigure înfăptuirea, în cele mai bune condițiuni, a planurilor și programelor privind dezvoltarea, modernizarea și sistematizarea Capitalei.

Tovarășul Nicolae Ceaușescu a cerut proiectanților și constructorilor, factorilor de răspundere să acționeze cu toată hotărîrea pentru realizarea, la termen și la un înalt nivel de calitate, a acestor lucrări de investiții prevăzute pentru anul 1987 și în perspectivă.

Pe tot parcursul vizitei, tovarășul Nicolae Ceaușescu și tovarășa Elena Ceaușescu au fost întimpinați cu bucurie și căldură de mii de locuitori ai Capitalei, care, prin manifestări vibrante, au dat expresie simțămîntelor de nefericități dragoste, stimă și prețuire față de secretarul general al partidului, pentru tot ceea ce a făcut și face ca în fața a orașelor, a întregii țări, să fie mai înfloritoare, ca toți cetățenii patriei să se bucure de condiții de muncă și viață mereu mai bune.

Știri tehnico-științifice

MOSCOVA (Agerpres). — Specialiștii sovietici au pus la punct o nouă metodă de transport a energiei electrice la foarte mari distanțe, practic fără pierderi.

Esenta noului metode, re-latează agenția TASS, constă în aceea că la locul unde se produce energia electrică, ea se transformă în energie cinetică cu ajutorul unui accelerator care le imprimă electronilor o viteză apropiată cu cea a luminii. Apoi, fascicolul de electroni, focalizat cu ajutorul unui cîmp magnetic, este dirijat într-o conductă prin care „curge” pînă la destinație. La locul de recepție, electronii se frînează cu ajutorul unui antiaccelerator special și restituie sub formă de radiație electromagnetică energia care le-a fost imprimată în timpul accelerării.

VARȘOVIA (Agerpres). — Economisirea de combustibil și energie constituie una din sarcinile de

bază care stau în fața economiei poloneze. Se acordă o importanță deosebită soluțiilor cele mai eficiente care duc la reducerea consumului de combustibil. Printre acestea se află și invenția unui inginer din Varșovia, care permite reducerea consumului de combustibil la autoturisme cu aproape 30 la sută. Ea constă în montarea în motorul autoturismului a unei turbine mici ce ameliorează procesul de ardere al combustibilului. Mica industrie poloneză a și început producerea acestei turbine. De asemenea, uzinele mecanice din Tarnow au pregătit pentru producția de serie aceste dispozitive care vor fi montate la vehiculele de tip furgonetă. Specialiștii susțin că după montarea economizorului de benzină la autoturismele „Fiat-126 p” care consumau 5 litri de benzină la suta de km, ele vor începe să consume doar 3,5 litri benzină, arată agenția Interpress.

memento

TV

7 Iunie

FILME

7 Iunie

PETROȘANI — 7 No. iembrie: Un oaspete la cină; Unirea: Bonner flul; Pîrîngul: Prin cenușa Imperiului.
PETRILA: Un oaspete la cină.
LONEA: Misterele Bucureștilor.
ANINOASA: Adela.
VULCAN — Luceafărul Vandana, I—II.
LUPENI — Cultural: Misterele Bucureștilor.
URICANI: Salamandra.

8 Iunie

PETROȘANI — 7 No. iembrie: Drumul spre victorie; Unirea: Trebuie să-ți joci rolul; Pîrîngul: Rond de noapte.
PETRILA: Un oaspete la cină.
LONEA: Fierarul curajos.

8 Iunie

VULCAN — Luceafărul: Pugaciova.
LUPENI — Cultural: Săgeata neagră.
URICANI: Mamă, eu trăiesc.
N.R. Eventualele modificări intervenite în programarea filmelor aparțin întreprinderii Cinematografice Județene Hunedoara.

20,15 Telex. 11,35 Lumea copiilor; Telefilmoteca de ghiozdan (color); „Întîmplări în junglă”. Episodul 3. 12,40 Din cununa cîntecului românesc (color). Muzică populară. 13,00 Album duminical (parțial color). 14,50 Contemporanii noștri. 17,30 Handbal: Finala Campionatului mondial universitar. România — URSS. Transmisiune directă. 19,00 Telex. 19,20 Țara mea azi (color). Epoca Ceaușescu. 19,40 Cîntarea României (color). Omagiul țării conducătorului iubit. 20,20 Film artistic (color): „Bătrînul și marea”. Ecranizare după o povestire de Ernest Hemingway. 21,40 Divertisment ritmic (color). Cu orchestra de muzică ușoară a Radioteleviziunii. 21,50 Telex.

Mica publicitate

CU ocazia împlinirii a 18 primăveri, urăm scumpei noastre fiice Adina-Emilia „La mulți ani!”, multă sănătate, succes în viață. Mama și tata Sașy. (16666)

VIND videocasetofon AKAI. Aleea Trandafirilor bloc 4, ap. 82, Petroșani. (16665)

VIND apartament 4 camere, hol central, cărămidă, lângă piață. Deva, Gojdu bloc E 22/A, sc. B, ap. 30. (16660)

ANUNȚURI DE FAMILIE

FAMILIA anunță cu profundă durere încetarea din viață a scumpei lor
TIRINTICĂ MARIA
Înmormîntarea are loc luni, 8 iunie, ora 15,00 din Petrila.

CU aceeași durere amintim că se împlinesc 3 ani de la trecerea în neființă a bunei noastre soră și mătușă
CUC HERMINA (OBVEGER)
Un gând și o floare pentru mormîntul ei.
A. Sink. (16637)

ACTUALITATEA ÎN LUME

MOSCOVA 6 (Agerpres). În capitala Uniunii Sovietice a avut loc ședința a 123-a a Comitetului Executiv al Consiliului de Ajutor Economic Reciproc, la care au participat reprezentanții țărilor membre ale CAER în Comitetul Executiv, locuitorii ai șefilor de guverne.

Delegația română a fost condusă de Dimitrie An-

Ședințe ale C. A. E. R.

cuța, viceprim-ministru al guvernului, reprezentantul permanent al țării noastre în CAER.

Comitetul Executiv a examinat problemele dezvoltării și perfecționării colaborării reciproce a țărilor membre ale CAER și ale activității Consiliului.

BUDAPESTA 6 (Agerpres). — La Budapesta s-au desfășurat lucrările ședinței a 63-a a Comisiei permanente CAER pentru colaborare în domeniul construcțiilor, la care au participat delegații ale țărilor membre ale CAER și RSFL.

Comisia a examinat stadiul derulării lucrărilor în cadrul convențiilor de

colaborare decurgînd din Programul complex al progresului tehnico-științific al țărilor membre ale CAER pînă în anul 2000. Totodată, s-au analizat problemele colaborării țărilor membre ale CAER în domeniul proiectării și realizării de clădiri și construcții agro-zootehnice și au fost soluționate alte probleme ale colaborării reciproce.

Șomajul și datoria externă: subiecte obligatorii pentru reuniunea la nivel înalt a „celor șapte”

Șomajul în țările europene constituie o temă care va fi abordată în mod obligatoriu la reuniunea la nivel înalt a principalelor șapte state occidentale industrializate, ce va avea loc la Veneția, în perioada 8—10 iunie. Șomajul și problema datoriei externe compromit serios stabilitatea socială a acestor țări și raporturile lor economice internaționale. Cu toate acestea, din declarațiile oficiale recente ale celor ce vor participa la reuniunea de la Veneția reiese că discuțiile se vor axa cu precădere pe alte subiecte de ordin economic, financiar și comercial.

În ciuda optimismului oficialităților și al purtătorilor de cuvînt ai guvernelor celor șapte țări occidentale puternic indus-

Statisticile Pieței Comune înregistră, pentru luna februarie, o rată a șomajului de 11,8 la sută din forța de muncă

de muncă s-a diminuat de la 45,3 la 43,3 în perioada decembrie 1986 — februarie 1987.

Statele Unite au o situație și mai gravă din acest punct de vedere, deoarece înregistrează 7,5 milioane de șomeri, unul dintre indicii cei mai ridicați din țările occidentale.

La începutul anului 1987, în Marea Britanie existau 3,2 milioane de persoane lipsite de un loc de muncă, în Italia 3,1 milioane, în Canada 3 milioane, în Franța 2,6 milioane, în RF Germania 2,2 milioane, iar în Japonia două milioane.

DIN PRESA STRĂINĂ

(PRENSA LATINA)

rializate, ritmurile scăzute ale creșterii economice înregistrate în decembrie 1986 în aceste țări nu au fost capabile să diminueze numărul celor care formează armata șomerilor, situație caracteristică pentru panorama lor socială.

masculină și 13,2 la sută din forța de muncă feminină. Acestea sînt cifrele cele mai ridicate în ceea ce privește șomajul în CEE pînă în prezent. Tineretul este categoria cea mai afectată, deoarece procentul tinerilor sub 25 de ani care ocupă un loc