

# Steagul ROSU

ORGAN AL COMITETULUI MUNICIPAL PETROSANI AL P.C.R.  
SI AL CONSILIULUI POPULAR MUNICIPAL

ANUL XLIII, NR. 10 934 | MIERCURI, 11 NOIEMBRIE 1987 | 4 PAGINI — 50 BANI

## IN ÎNTÎMPINAREA CONFERINȚEI NAȚIONALE A PARTIDULUI

### ȚĂRII, CÎT MAI MULT CĂRBUNE!

## Angajare plenară pentru creșterea producției de cărbune, pentru îndeplinirea exemplară a prevederilor de plan pe anul 1988

Largul forum al democrației muncitorești în acțiune, adunarea generală a reprezentanților oamenilor muncii din cadrul unităților Combinatului Minier Valea Jiului, care a avut loc, ieri, 10 noiembrie 1987, a evidențiat eforturile depuse, preocupările constante ale tuturor colectivelor unităților CMVJ pentru creșterea producției de cărbune extras, pentru a întâmpina marele eveniment politic al anului, Conferința Națională a partidului cu realizări de seamă.

Rezultatele obținute în primele 10 luni ale acestui an sînt net superioare celor înregistrate în aceeași perioadă a anului trecut, ceea ce demonstrează o mai amplă mobilizare, o mai puternică angajare a tuturor forțelor pentru a asigura economiei naționale materia primă energetică necesară. Astfel în primele 10 luni din acest an producția de huiă brută extrasă a fost cu 4 la sută mai mare decît cea realizată în aceeași perioadă a anului trecut și s-a livrat economiei naționale huiă spălată pentru cocs și semicocs cu 6 la sută mai mult. Producția marfă pe Combinat o depășește pe cea din anul trecut cu 142 milioane lei. La nivelul întreprinderilor miniere cele mai importante creșteri față de aceeași perioadă a anului trecut le-au obținut întreprinderile miniere Uricani (154 mii tone), Valea de Brazi (150 mii tone), Livezeni (103 mii tone), Lupeni (86 mii tone), Petrila Sud (31 mil tone) și Petrila (25 mil tone). La baza acestor succese au

stat sporurile de productivitate. La IM Livezeni, în abataje, s-a obținut o creștere a productivității muncii de 3 tone pe post, iar la IM Uricani creșterea a fost de 1,5 tone pe post. Toate acestea au fost posibile prin sporirea gradului de folosire a capacităților de producție de la

#### Adunarea generală a reprezentanților oamenilor muncii din cadrul unităților Combinatului Minier Valea Jiului

84 la sută în anul 1986, la 88 la sută în acest an. S-au extras 2440 mii tone cu susținere mecanizată — 400 tone pe zi și complex — iar 1615 mii tone s-au obținut din abataje cu susținere individuală sub tavan de rezistență. La lucrările de deschideri și pregătiri s-a încărcat mecanic un volum de 210 mii mc. Rămînînd în acest domeniu, pe linia modernizării și introducerii de noi tehnologii s-au proiectat, pregătite și pus în exploatare panouri de abataje cu lungimea liniei de front ce depășește 100 ml la minele Livezeni, Păroșeni, Lupeni și Uricani, abataje echipate cu complexe de susținere și tăiere mecanizată. La minele Păroșeni, Lupeni, Uricani și Valea de Brazi, unde funcționează complexe mecanizate de mare înălțime, s-au obținut producții de vîrf pe abataj chiar de peste 1000 de tone cu productivități mai mari de

20 de tone pe post. De altfel, în perioada la care ne referim zestrea tehnică a Combinatului a sporit cu noi capacități de producție, cu noi echipamente, instalații și utilaje. S-au pus în funcțiune capacități de producție de 100 mii tone pe an la Lupeni Nord, 150 mii tone la Lupeni Sud și 100 mii tone la Vulcan. Capacitatea de producție a IPSRUEEM a sporit cu 24 milioane lei producție marfă. Tot în această perioadă conducerea colectivă a Combinatului Minier Valea Jiului a acordat o atenție deosebită asigurării și pregătirii temeinice a forței de muncă.

Cu toate acestea însă Combinatul Minier Valea Jiului nu și-a onorat în întregime sarcinile pe care le-a avut stabilite pentru primele 10 luni ale anului, mai ales în ceea ce privește realizarea integrală și ritmică a prevederilor de plan. Într-o astfel de situație, participanții la dezbaterile prilejuite de adunarea generală a reprezentanților oamenilor muncii din cadrul unităților Combinatului minier au abordat în spirit critic și autocritic, cu exigența cuvenită cauzele care au condus la neîncadrarea în indicatorii planificați, venind cu idei, propuneri de măsuri și soluții menite să conducă la redresarea situației, la creșterea producției de cărbune extras, la pregătirea temeinică a condițiilor necesare realizării sarcinilor pentru anul viitor.

In pagina a 2-a, aspecte desprinse din cuvîntul participanților la dezbateri.

## Consiliul de Stat al Republicii Socialiste România

### DECRET

## privind unele măsuri pentru raționalizarea consumului de gaze naturale și energie electrică

Economisirea la maximum a gazelor naturale și energiei electrice constituie o cerință prioritară, o îndatorire patriotică a fiecărui om al muncii, a fiecărui cetățean.

Pentru desfășurarea normală a activității economico-sociale este necesară adoptarea unor măsuri ferme care să asigure un regim sever de economisire a energiei electrice și a combustibililor, introducerea unei discipline riguroase la toate locurile de muncă și eliminarea oricăror forme de risipă, aplicarea cu fermitate a celor mai severe sancțiuni împotriva tuturor celor care depășesc consumurile normate, care nu respectă reglementările în domeniul gospodăririi energiei și combustibililor.

În scopul gospodăririi judicioase și economisirii gazelor naturale și energiei electrice de către toate unitățile economice, instituțiile social-culturale, organizațiile cooperatiste și obștești și cetățeni, Consiliul de Stat al Republicii Socialiste România d e c r e t e a z ă :

**Art. 1** — Începînd cu data prezentului decret, la gazele naturale livrate pentru încălzirea locuințelor și pentru pregătirea apei calde menajere și a hranei se stabilesc cotele lunare și tarifele prevăzute în anexa nr. 1.

**Art. 2** — La centralele care produc agent termic pentru încălzirea locuințelor, consumul de gaze naturale se stabilește în raport cu programul de funcționare și furnizare a energiei termice aprobat.

Comitetele și birourile executive ale consiliilor

populare și unitățile economice care au în subordine centralele prevăzute la alin. 1 sînt obligate să urmărească zilnic consumul de gaze și să ia măsuri ferme pentru încadrarea în cotele stabilite.

**Art. 3** — La energia electrică livrată populației pentru iluminat și utilizări casnice, începînd cu data prezentului decret, cotele lunare și tarifele sînt cele prevăzute în anexa nr. 2.

**Art. 4** — Toți cetățenii sînt obligați să ia măsuri stricte pentru economisirea consumului de gaze naturale și energie electrică și să se încadreze în cotele stabilite prin prezentul decret.

În cazul depășirii cotelor lunare se vor lua următoarele măsuri:

#### I. PENTRU GAZE NATURALE :

a) pentru depășirea între 1—5 la sută se aplică un tarif de 1500 lei/1000 mc ;

b) pentru depășirea între 5—10 la sută se aplică un tarif de 3000 lei/1000 mc și se avertizează consumatorul ;

c) dacă după avertizare se va depăși consumul cu 10 la sută se procedează la întreruperea temporară a gazelor pînă la recuperarea depășirii ;

d) în cazul cînd depășirea de pînă la 10 la sută se repetă, se procedează la întreruperea definitivă a livrării gazelor.

#### II. PENTRU ENERGIA ELECTRICĂ :

a) pentru depășirea consumului între 1—5 la sută se aplică un tarif de 1 leu/kWh ;

b) pentru depășirea consumului cu 5—10 la sută se aplică un tarif de 2 lei/kWh și se avertizează consumatorul ;

c) consumatorii care, după ce au fost avertizați, depășesc cota stabilită vor plăti pentru întreaga cantitate consumată un tarif de 3 lei/kWh, pînă la încadrarea în cotele lunare.

**Art. 5** — Conducerea centralelor industriale, întreprinderilor, tuturor unităților economice sînt obligate să ia măsuri de organizare a activității la fiecare loc de muncă în așa fel încît să se asigure încadrarea strictă în cotele de gaze naturale și energie electrică alocate, utilizarea rațională și eliminarea pierderilor de energie și combustibil.

Consumurile de gaze naturale și energie electrică pentru activități neproductive se reduc cu cel puțin 30 la sută.

Pentru depășirea repartițiilor lunare de gaze naturale și energie electrică de către unitățile economice se aplică sancțiunile și penalizările prevăzute de lege.

Penalizările și majorările plătite de către unitățile economice pentru depășirea cotelor reparti-

(Continuare în pag. a 4-a)

NICOLAE CEAUȘESCU,

Președintele

Republicii Socialiste România

## Cronica pregătirii alegerilor de la 15 noiembrie

### S-au încheiat intîlnirile electorale



Ieri, în cele 55 circumscripții municipale, 118 circumscripții orașenești și 34 comunale s-a încheiat încă o etapă din cadrul pregătirii alegerilor de deputați pentru Consiliile populare de la 15 noiembrie — intîlnirile candidaților cu alegătorii. A fost un bun prilej pentru ca, împreună, candidații de

deputați și alegătorii, să găsească cele mai eficiente căi de acțiune pentru îmbunătățirea activității în toate domeniile. În circumscripțiile municipale, cei 107 candidați au avut 122 de intîlniri, la care au participat peste 80 000 de alegători. La dezbateri au luat parte mai mult de 700 de alegători și s-au făcut 91 de propuneri și sugestii, dintre care unele de competență județeană. La cele 254 intîlniri din cadrul circumscripțiilor orașenești au participat peste 46 000 de cetățeni, oameni ai muncii din diferite domenii de activitate. Largul democratism al intîlnirilor a permis celor 850 de vorbitori să formuleze peste 300 de propuneri și sugestii pentru îmbunătățirea

activității edilitar-gospodărești, din domeniul comerțului și cooperatizării. În cele două comune ale municipiului Petroșani, Aninoasa și Bănița, aproape 5000 de săteni au participat la intîlnirile electorale. Cei 70 de candidați au notat 50 de propuneri vizînd creșterea contribuției fiecărui om din comună la predările de animale și produse animaliere la fondul centralizat al statului, alte aspecte gospodărești și de înfrumusețare.

Intîlnirile candidaților FDUS cu alegătorii au constituit o adevărată tribună a democrației muncitorești, revoluționare, încă o dovadă a profundului democratism al societății noastre socialiste.

## Votul nostru — un vot pentru țară!

CETAȚENI ȘI CETAȚENE !

Programul cu care Frontul Democrației și Unității Socialiste se prezintă în fața alegătorilor, platforma politică a candidaților săi, au drept scop îndeplinirea mărețelor obiective ale Programului Partidului Comunist Român de edificare a societății socialiste multilateral dezvoltate și înaintare a patriei spre comunism, îndeplinirea hotărîrilor Congresului al XIII-lea, materializate în sarcinile actualului plan cincinal, care asigură mersul neabătut al României pe calea dezvoltării și modernizării forței sale economice, creșterea avuției naționale și a bunăstării întregului popor, trecerea României socialiste în rîndul țărilor cu nivel mediu de dezvoltare.



Aspect din adunarea reprezentanților oamenilor muncii din cadrul unităților CMVJ.

# Angajare plenară pentru creșterea producției de cărbune, pentru îndeplinirea exemplară a prevederilor de plan pe anul 1988

## Adunarea generală a reprezentanților oamenilor muncii din cadrul unităților Combinatului Minier Valea Jiului

Atmosfera exigentă și autoexigentă, de înaltă răspundere muncitorească în care s-au desfășurat lucrările adunării generale a reprezentanților oamenilor muncii din unitățile Combinatului minier Valea Jiului a constituit, prin măsurile adoptate, soluțiile propuse și adoptate, un cadru fertil de afirmare a autoconducerii muncitorești și de înaltă răspundere, cu care participanții la dezbateri au abordat problematica majoră a creșterii producției de cărbune extras în lunile care au mai rămas până la încheierea acestui an, perioadă în care se desfășoară intense acțiuni urmărind crearea condițiilor necesare îndeplinirii exemplare a sarcinilor planificate pentru anul 1988.

Puternic mobilizați de marile evenimente politice ale anului — Conferința Națională a partidului și aniversarea a 40 de ani de la proclamarea Republicii — reprezentanții oamenilor muncii care au participat la dezbateri și-au exprimat ferm hotărârea, în numele colectivului respective, de a nu precupeți nici un efort pentru a întâmpina marile evenimente cu rezultate de seamă, cu succese de prestigiu în producție.

**REDAM, PE SCURT, DIN CUVINTUL PARTICIPANȚILOR LA DEZBATERI :**

**ȘTEFAN ALBA, minier șef de brigadă, I.M. Petrila:** „La mina Petrila s-au depus în ultima lună, eforturi deosebite pentru a se crea noi capacități de producție, pentru reprofilarea căilor de acces în abataje și întreținerea lucrărilor miniere, pentru îmbunătățirea activității de transport, stabilizarea și pregătirea forței de muncă a celor nou încadrați. Producția medie zilnică a crescut de la 2500—2600 tone, cit realizăm în anul trecut, la 3300 tone zilnic în ultimele luni. De la 1 noiembrie ne realizăm și depășim sarcinile zilnice.

Împreună cu formația pe care o conduc — peste 90 de ortaci — lucrăm în 3 și 4 abataje și ne-am îndeplinit deja prevederile anuale de plan. În cinstea Conferinței Naționale a partidului vom mai extrage suplimentar încă 4000 de tone. Și în anul 1988 ne vom îndeplini sarcinile planificate. Am dori ca la nivelul orașului Petrila, unde sosesc mulți tineri pentru a se încadra la cele două unități miniere, să se acorde mai multă atenție problemelor sociale ale oamenilor nou veniți: mărirea spațiilor comerciale și a celor de la club, să se construiască microcantine.

**Ing. VIOREL BOANTA, directorul I.M. Lonea:** „O condiție esențială pentru îndeplinirea planului stabilit pentru anul 1988 o constituie realizările acestui an. Rezultatele obținute de colectivul minei noastre în anul 1987 sînt superioare sarcinilor planificate, la toți indicatorii economico-financiar și aceasta datorită abnegației cu care au acționat minierii și cadrele tehnice ale minei, toți oamenii muncii. Rău este că nu ne-am încadrat în indicatorul de calitate a cărbunelui, că mai avem încă sectoare și formații de lucru cu sarcinile de plan nerealizate și aceasta pentru că nu am fost suficient de exigenți cu propria muncă. Vom fi și în continuare perseverenți în eliminarea neajunsurilor cu care ne-am confruntat. Pentru anul viitor, cînd avem sarcini mult sporite, vom extinde tehnologia de lucru cu tavan de rezistență astfel încît ponderea cărbunelui extras cu această tehnologie, din totalul producției, să crească de la

65—67 la sută, cit va fi în acest an, la 75 la sută în anul 1988. Ne vom preocupa insistent de stabilizarea și pregătirea cadrelor.

**MARCU BOANTA, președintele consiliului oamenilor muncii de la I.M. Dîlja:** „Pe primele 10 luni ale anului ne-am realizat prevederile de plan doar în proporție de 81 la sută și aceasta pentru că am obținut productivități scăzute, pe de o parte datorită unor condiții obiective, dar și subiective. Ne-am încadrat însă în indicatorul de calitate, am obținut economii la consumurile specifice și reducerea cheltuielilor de producție. Prin măsurile pe care le-am întreprins și le vom lua în continuare, vom consolida și extinde tehnologia de lucru cu tavan de rezistență, vom mări vitezele de avansare în preabataje și vom spori capacitățile de producție. Vom acorda și în continuare o atenție sporită recrutării, stabilizării și pregătirii forței de muncă, domeniu în care anul acesta am fost deficiente. Ținînd cont de poziția minei noastre, am dori să se construiască noi blocuri de locuințe mai aproape de întreprindere.

Asigurăm adunarea generală că vom depune toate eforturile pentru realizarea sarcinilor pe anul 1988, sarcini superioare cu 200 000 de tone de cărbune”.

**Ing. LUCA SUCIU, director tehnic al IACMM:** „Acționăm intens pentru realizarea sarcinilor planificate pentru trimestrul IV și darea în folosință a obiectivelor de investiții scadente. Am întîmpinat greutatea în aprovizionarea cu ciment și agregate pentru betoane, oțel beton. Pentru anul 1988, cînd avem sarcini sporite, adunarea reprezentanților oamenilor muncii de la întreprinderea noastră a stabilit un amplu program de măsuri, dar solicităm să fim sprijiniți cu materiale la nivelul necesarului fundamentat. Ne angajăm să creăm toate condițiile necesare îndeplinirii planului pe anul 1988, să reducem termenele de execuție la principalele obiective de investiții”.

**FAZAKAS FERENC, minier specialist, șef de brigadă, I.M. Pârșeni:** „Sectorul în care îmi desfășor activitatea, sectorul III, are un plus de la începutul a-

nului de 17 000 de tone. Productivitățile obținute în abataj au fost de 23 tone pe post, cu virfuri de 30 tone pe post. La lucrările de pregătire avem un plus de 147 ml. Împreună cu ortacii din formația pe care o conduc ne vom face planul anual cu o lună mai devreme. Și în anul 1988 ne vom îndeplini sarcinile de plan și le vom depăși. Ridic și eu câteva probleme care trebuie rezolvate: îmbunătățirea calității furneturilor de presiune, necesitatea aprovizionării cu piese de schimb pentru complexul CMA-5H și a unor instalații de mono-rai”.

**Ing. ION DABULEANU, directorul I.M. Aninoasa:** „Dacă întregul colectiv ar fi acționat cu mai multă răspundere, atunci rezultatele pe care le-am obținut în primele 10 luni ale anului ar fi fost mult mai bune. Dar așa, nu ne-am realizat sarcinile planificate la nici un indicator, deși prevederile la

anul 1988. În cadrul adunării generale de la întreprinderea noastră, oamenii s-au angajat că vor îndeplini sarcinile planificate la toți indicatorii stabiliți pentru anul 1987 și pe anul 1988. Ar fi bine dacă am primi mijloace de transport la nivelul sarcinilor pe care le avem de realizat”.

**Ing. NICOLAE VALCEA, directorul IPCVJ:** „Prin măsurile pe care le-am luat în acest an am obținut la unii indicatori rezultate superioare celor înregistrate anul trecut și chiar față de sarcinile de plan. Dintre aceste măsuri amintim câteva: creșterea capacităților de preluare și prelucrare prin intrarea în funcțiune a noilor uzine de la Livezeni și Urucani, sporirea selectivității utilajelor și a siguranței de funcționare a acestora și a capacităților de haldare, respectarea programelor de repararea capitale la liniile de spălare. În anul 1988 avem sarcini mai mari

decît în acest an dar, prin perfecționările aduse la cele două uzine, noi vom înregistra creșteri importante la recepționare, dar și la prelucrarea cărbunelui. Vom avea indicatori superiori în recuperarea globală și în „special”. Solicităm sprijin în finalizarea lucrărilor restante — mai ales la instalația de încălzire de la Uzina de preparare din Livezeni.

zată și depășit planul lucrărilor de deschideri și pregătiri. Brigada pe care o conduc a obținut, la rîndul său, o producție suplimentară de 21 000 tone de cărbune pe seama sporirii productivității muncii, în abatajul mecanizat unde ne desfășurăm activitatea, cu 1,5 tone pe post. Insa, s e c t o r u l IV, a rămas dator economiei naționale cu o însemnată cantitate de cărbune. Aceasta, pentru că am avut necazurile noastre privind realizarea ritmică a producției pe fiecare complex mecanizat, plasării diluate a locurilor de muncă, din cauza personalului care a absentat nemotivat, dar și tectonicii accentuate și calității slabe a unor piese de schimb și subsansamble.

Ne vom strădui și vom reuși să ne realizăm sarcinile planificate pentru anul 1988 în condiții de eficiență economică ridicată, dar pentru aceasta este necesar să se pună în funcțiune obiectivele de investiții de la suprafața de la Lupeni-Sud care condiționează realizarea unor capacități de producție de 300 000 de tone, îmbunătățirea calității utilajelor și pieselor de schimb, extinderea spațiilor de locuit pentru nou-încadrați”.

**SANDU MIHAIL, președintele consiliului oamenilor muncii de la I.M. Petrila-Sud:** „Întreprinderea noastră, înființată ca urmare a materializării indicațiilor secretarului general al partidului de a valorifica pe deplin zăcămintele de cărbune, și-a îndeplinit prevederile de plan în proporție de 110

procent și depășit planul lucrărilor de deschideri și pregătiri. Brigada pe care o conduc a obținut, la rîndul său, o producție suplimentară de 21 000 tone de cărbune pe seama sporirii productivității muncii, în abatajul mecanizat unde ne desfășurăm activitatea, cu 1,5 tone pe post. Insa, s e c t o r u l IV, a rămas dator economiei naționale cu o însemnată cantitate de cărbune. Aceasta, pentru că am avut necazurile noastre privind realizarea ritmică a producției pe fiecare complex mecanizat, plasării diluate a locurilor de muncă, din cauza personalului care a absentat nemotivat, dar și tectonicii accentuate și calității slabe a unor piese de schimb și subsansamble.

Chiar dacă întreprinderea este sub plan, aș vrea să precizez că în acest an am extras aproape 200 000 de tone de cărbune peste realizările anului 1986.

Dorim ca din prima lună a anului viitor să ne îndeplinim sarcinile planificate”.

**Ing. ION DIACONU, directorul I.M. Vulcan:** „Dacă ne-am fi realizat productivitatea muncii planificată, dacă nu am fi avut numeroase avarii și personalul tehnic ingineresc ar fi acționat cu mai multă răspundere, dacă ordinea și disciplina ar fi fost mai ferme nu aveam un minus de peste 140 000 tone de cărbune. Este adevărat că prin măsurile luate s-a îmbunătățit calitatea cărbunelui extras și am realizat economii la lemn de mină și cherestea, că s-a depășit

producția netă și s-au înregistrat economii la consumul de materiale, dar nu sînt suficiente pentru a ne onora, în întregime sarcinile planificate la toți indicatorii. Pentru anul 1988 avem create toate condițiile pentru realizarea sarcinilor de plan. Acestea pot și trebuie să fie realizate”.

**Ing. PETRU HER, directorul I.M. Livezeni:** „Producția realizată în acest an a fost superioară celei din anul trecut cu 25,5 la sută, iar productivitățile au crescut cu 43 la sută în abataje și 17 la sută în cărbune. La calitate am obținut rezultate superioare sarcinilor planificate. De fapt, la productivitatea muncii am înregistrat sporuri față de sarcinile de plan. Cu toate acestea nu ne-am realizat prevederile planului pe 10 luni ale anului acesta. În anul 1988, vom obține rezultate superioare sarcinilor planificate. Vom avea în funcțiune 4 complexe cu fronturi lungi, combine de înaintări în cărbune și în steril. Vom spori siguranța în funcționare a fluxurilor de transport și ne vom îmbunătăți plasarea în cărbune. Astfel vom avea toate condițiile de îndeplinire a planului”.

## Din cuvîntul participanților la dezbateri

producția de cărbune extras sînt aproximativ aceleași cu cele de anul trecut. Nu ne-am realizat planul nici la lucrările de deschideri și pregătiri. Este adevărat, condițiile geotectonice au fost mult mai dificile și a trebuit să renunțăm la unele mecanizate și să ne reorientăm lucrările de pregătire pentru alte tehnologii în abataje. Ne-am reorgani-

zată și depășit planul lucrărilor de deschideri și pregătiri. Brigada pe care o conduc a obținut, la rîndul său, o producție suplimentară de 21 000 tone de cărbune pe seama sporirii productivității muncii, în abatajul mecanizat unde ne desfășurăm activitatea, cu 1,5 tone pe post. Insa, s e c t o r u l IV, a rămas dator economiei naționale cu o însemnată cantitate de cărbune. Aceasta, pentru că am avut necazurile noastre privind realizarea ritmică a producției pe fiecare complex mecanizat, plasării diluate a locurilor de muncă, din cauza personalului care a absentat nemotivat, dar și tectonicii accentuate și calității slabe a unor piese de schimb și subsansamble.

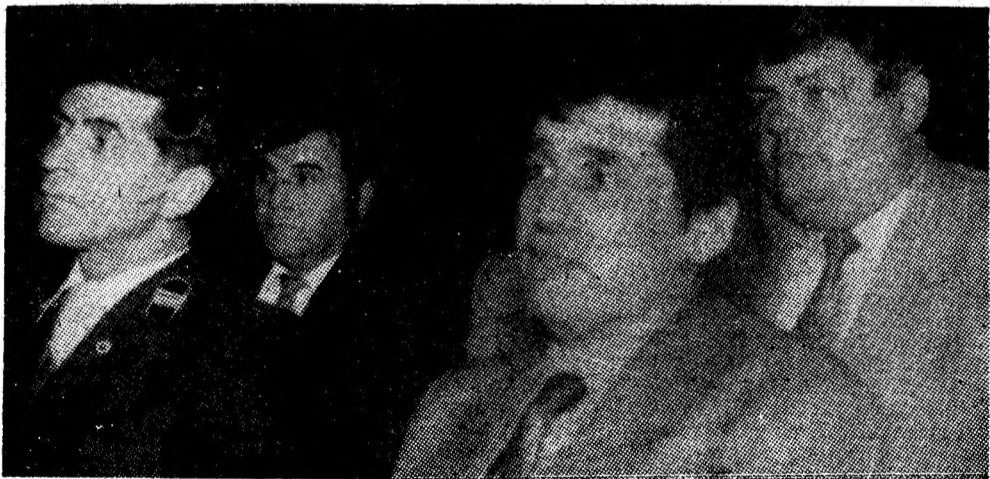

zată sectoarele de producție. Pot să afirm că avem toate condițiile create pentru realizarea planului stabilit pentru anul 1988, aș fi în ceea ce privește forța de muncă, dar și dotarea tehnică. Avem nevoie de covor de cauciuc de 1000 mm și de piese de schimb”.

**ALEXANDRU BUGEȘ, președintele consiliului oamenilor muncii de la I.M. Cîmpu lui Neag:** „Pe primele 10 luni nu ne-am realizat sarcinile planificate, dar avem condiții de a recupera minusul și de a încheia anul cu sarcinile de plan realizate și depășite. La săpări vom obține un plus de 140 ml, iar la decopertă vom realiza 2300 mc pe zi și vom asigura astfel capacități de producție de 55 000 tone pen-

Asigurăm adunarea reprezentanților oamenilor muncii din combinat că oamenii muncii din domeniul preparării sînt hotărîți să-și intensifice preocupările și să-și amplifice eforturile creatoare pentru realizarea planului stabilit pentru anul 1988”.

**CONSTANTIN POPA, minier specialist, șef de brigadă la I.M. Lupeni, Erou al Muncii Socialiste:** „Urmînd cu perseverență indicațiile secretarului general al partidului, tovarășul NICOLAE CEAUȘESCU, Minerul de Onoare al Văii Jiului și al țării, noi, minierii de la Lupeni, am obținut în anul 1987 o producție superioară celei realizate în aceeași perioadă a anului trecut cu 86 000 tone de cărbune pentru cocs. Ne-am reali-

zată și depășit planul lucrărilor de deschideri și pregătiri. Brigada pe care o conduc a obținut, la rîndul său, o producție suplimentară de 21 000 tone de cărbune pe seama sporirii productivității muncii, în abatajul mecanizat unde ne desfășurăm activitatea, cu 1,5 tone pe post. Insa, s e c t o r u l IV, a rămas dator economiei naționale cu o însemnată cantitate de cărbune. Aceasta, pentru că am avut necazurile noastre privind realizarea ritmică a producției pe fiecare complex mecanizat, plasării diluate a locurilor de muncă, din cauza personalului care a absentat nemotivat, dar și tectonicii accentuate și calității slabe a unor piese de schimb și subsansamble.

zată și depășit planul lucrărilor de deschideri și pregătiri. Brigada pe care o conduc a obținut, la rîndul său, o producție suplimentară de 21 000 tone de cărbune pe seama sporirii productivității muncii, în abatajul mecanizat unde ne desfășurăm activitatea, cu 1,5 tone pe post. Insa, s e c t o r u l IV, a rămas dator economiei naționale cu o însemnată cantitate de cărbune. Aceasta, pentru că am avut necazurile noastre privind realizarea ritmică a producției pe fiecare complex mecanizat, plasării diluate a locurilor de muncă, din cauza personalului care a absentat nemotivat, dar și tectonicii accentuate și calității slabe a unor piese de schimb și subsansamble.



# PETRILA REPERE ALE DEZVOLTĂRII ÎN ACTUALA LEGISLATURĂ

## ORAȘUL CU PERSONALITATE DISTINCTĂ

**P**ETRILA — orașul de pe Jiul de Est — localitate care se confundă cu existența de peste un secol a exploatarea cărbunelui — trăiește, alături de întreaga țară, atmosfera de angajare deplină, pentru a întâmpina marile evenimente politice ale acestui sfârșit de an — alegerile de la 15 noiembrie, Conferința Națională a partidului și aniversarea a 40 de ani de la proclamarea Republicii — cu noi și însemnate succese. Succese pe frontul cărbunelui și în dezvoltarea social-edilitară și gospodărească a orașului.

**E**ste un motiv de mândrie al celor peste 28.000 de locuitori că, prin activitatea lor, orașul deține o importanță pondere în viața social-economică a municipiului. Pe lângă cele două unități miniere cu tradiție — Petrila și Lonea — în această legislatură au mai intrat în funcțiune încă două întreprinderi miniere —

ier, pentru punerea în valoare a celei mai de preț bogății din Valea Jiului — cărbunele dător de lumină și căldură.

**L**a Petrila funcționează, de asemenea, o preparație care înobilează cărbunele și care, în această legislatură, și-a sporit considerabil capacitatea de preluare și preparare. De asemenea, fiicele și soțiile minerilor lucrează într-o nouă și modernă fabrică de mobilă. Copiii locuitorilor Petrilei învață în cele șase școli generale și un liceu existente în oraș. Dezvoltarea edilitară, noile cartiere de locuințe, noile spații comerciale și de prestări servicii pentru populație, condițiile de muncă și viața ale locuitorilor fac din Petrila, acum în preajma alegerilor de deputați, un oraș care se înscrie pe coordonatele deplinei afirmări cu o personalitate aparte între localitățile Văii Jiului.



## Împliniri edilitar-gospodărești

● In actuala legislatură, pe harta orașului Petrila a apărut un nou cartier de locuințe „Minerul” (în imagine). O denumire simbolică reprezentând de fapt esența esențelor, pentru că este, într-adevăr, al minerilor. Aici locuiesc peste 600 de familii de mineri și alți oameni ai muncii, în apartamente moderne și confortabile. Tot în această legislatură a început construcția a 6 blocuri într-un alt nou cartier, chiar lângă IM Petrila. In aceste blocuri se vor muta în casă nouă alte 244 de familii. ● Pentru nou-încadrării întreprinderilor miniere Petrila și Lonea s-au dat în folosință, de curind, locuințe în blocurile 2, 113 și 62. ● Numai în acest an, cu contribuția cetățenilor mobilizați de deputați, s-au efectuat lucrări de întreținere a 320.000 mp de spații verzi, s-au plantat 1500 arbori și 40.000 flori, s-au reparat 4 poduri și s-au amenajat 2,5 km diguri.

Pagină realizată de Mircea BUJORESCU  
Foto: Gh. OLTEANU

## COMERȚ-SERVICII

● O vastă rețea comercială asigură aprovizionarea locuitorilor Petrilei. In această legislatură, la parterul blocului 36C, din cartierul Minerul s-a dat în folosință cel mai mare și modern complex, cu autoservire din oraș. Acesta se adaugă unei alte unități comerciale reprezentative în Valea Jiului — Magazinul general Petrila (în imagine).

● In actuala legislatură, la parterul blocurilor 60, 36D, și 112 a început amenajarea noilor spații comerciale și de prestări servicii.

● O nouă clădire pentru oficial PTTR s-a dat în folosință în perioada de la alegerile precedente.



## Tinerii care votează pentru prima oară

La apropiatele alegeri de deputați vor participa, alături de cetățeni din Valea Jiului, și peste 3000 de tineri care votează pentru prima oară. Despre semnificațiile primului vot al tinerilor am vorbit cu tovarășul Petru Verdeș, secretar al Consiliului popular municipal Petroșani.

— Într-adevăr, în Valea Jiului sînt cîteva mii de tineri care își vor exercita dreptul la vot. Potrivit articolului 4 din Legea electorală „Votul este universal, egal, direct și secret”, acest drept avîndu-l toți cetățenii români care au împlinit vârsta de 18 ani. In contextul amplu al îndemnurilor cuprinse în Apelul Frontului Democratice și Unității Socialiste pentru toate categoriile — de oameni ai muncii, tinerilor le sînt adresate cuvinte vibrante, pentru a duce mai departe

făcîia progresului, a socialismului și comunismului.

— De fapt printre candidații Frontului Democratice și Unității Socialiste pentru alegerile de la 15 noiembrie sînt și reprezentanți ai tinerei generații.

— Într-un alineat din articolul 4 al Legii electorale se face precizarea: „Cetățenii cu drept de vot, care au împlinit vârsta de 23 de ani, pot fi aleși deputați în Marea Adunare Națională și în consiliile populare”. Trebuie să precizez că, potrivit aceleiași legi, alegerile generale pentru consiliile populare municipale, ale secțiilor municipale București, orașenești și comunale au loc la 2 ani și jumătate. Prevederea că numai tinerii care au împlinit 23 de ani pot fi aleși deputați trebuie înțeleasă că este necesară, indispensabilă experiență de viață, de implicare multilatera-

## CULTURĂ-SPORT

● La ultima ediție a Festivalului național „Cîntarea României”, șapte formații artistice din Petrila sînt laureate pe țară. Acestea sînt: clubul Petrila, corul „Freamătul adîncului”, formațiile de brigadă artistică, satiră și umor, grupul de fluierași de la clubul Lonea, George Negru (pentru dramaturgie) și artistul plastic Ladislau Schmidt. Majoritatea componenților acestor formații artistice sînt mineri, preparatori, constructori.

● La Petrila evoluează în divizia A o echipă de lupte libere, iar în alte eșaloane o echipă de popice, una de judo, o secție de alpinism și, la fotbal, „Paringul” Lonea și „Preparatorul” Petrila. Toate acestea se bucură de condiții excelente de pregătire, de baze materiale corespunzătoare.

Cele mai elocvente repere ale Petrilei de azi și dintotdeauna au fost minerii și cărbunele. Pentru că însuși pulsul orașului, viața sa de fiecare zi sînt legate indisolubil de mină, mineri și cărbune. De 120 de ani Petrila înseamnă minerit și s-a înscris, an de an, printre orașele care contribuie activ la dezvoltarea bazei energetice a țării. Spune foarte mult faptul că, de la alegerile precedente și pînă la această dată, din minele orașului Petrila s-au extras peste 7 milioane tone de cărbune. Este doar o cifră, dar ea înseamnă mult, înseamnă continua dezvoltare și modernizare a tehnologiilor, extinderea perimetrelor de exploatare și, mai presus de orice, munca acestor oameni minunați — minerii.

## MINERII ȘI CĂRBUNELE

La mina Lonea, care în anii acestei legislaturi a fost frunțasă între unitățile CMVJ, s-au extras, de la alegerile precedente pînă la zi, 3,4 milioane tone de cărbune, cu peste 57.000 tone mai mult decît sarcinile planificate. Tot aici, în aceeași perioadă, s-au executat lucrări de pregătiri însumînd un volum de peste 1000 ml mai mult decît sarcinile. Și la mina Petrila, din martie 1985 pînă acum, s-au efectuat lucrări de pregătiri de 15.700 ml. Sînt doar cîteva cifre.

cifre care s-au materializat însă prin munca oamenilor, a destoinicilor minerilor din Petrila. Mulți dintre ei au fost și vor fi aleși deputați, pentru a participa și la treburile obștii. De exemplu, într-una dintre circumscripții, la 15 noiembrie vor candida minerii șefi de brigadă Radu C. Ioan și Cornel Țir. Și în alte circumscripții găsim nume de mineri care candidează la 15 noiembrie: Ion Florea și Gheorghe Cozma, Constantin Cocolan și Bolog Petru, Petru Puian și Gheorghe Poenar. Ceea ce înseamnă că, împreună, gospodarii orașului, cetățenii alegători vor avea de făcut o opțiune dreaptă, pentru ca în fruntea lor să se afle și acei care definesc cel mai bine termenul „muncă” — minierii.



Mineri din brigada lui Grigore Mîndruț — frunțași la I.M. Lonea.

# DECRET

## privind unele măsuri pentru raționalizarea consumului de gaze naturale și energie electrică

(Urmare din pag. 1)

zate de gaze naturale și energie electrică se suportă de către cei vinovați.

Sumele ce nu au putut fi recuperate de la cei vinovați vor fi suportate din fondul de participare al o a m e n i l o r la beneficii, în condițiile legii.

In caz de repetare a depășirii consumurilor se aplică măsura înlocuirii din funcție a cadrelor de conducere vinovate.

Art. 6 — Conducerea ministerelor, celorlalte organe centrale de stat și obștești, consiliilor populare, organizațiilor comerciale, instituțiilor de învățământ, știință, cultură și artă, asistenței sociale, organizațiilor cooperatiste și obștești sînt obligate să ia măsuri pentru încadrarea strictă în cotele de gaze naturale și energie elec-

trică alocate, care vor fi cu cel puțin 30 la sută mai mici decît cele actuale.

Pentru depășirea cotelor de gaze naturale și energie electrică repartizate se aplică penalizările și majorările prevăzute de lege, care se suportă de către cei vinovați.

Sumele ce nu au putut fi recuperate de la persoanele vinovate se suportă din fondul de premiere anuală.

In cazul depășirii cotelor de gaze naturale și energie electrică aprobate pentru unitățile prevăzute la alin. 1 se întrerupe furnizarea pînă la recuperarea depășirilor.

Art. 7 — Se interzice folosirea pentru încălzirea spațiilor din toate unitățile socialiste de stat, cooperatiste și obștești și din imobile a oricăror a-

parate consumatoare de energie electrică.

Art. 8 — Instituțiilor și unităților socialiste prevăzute la art. 6, precum și pentru imobilele de locuit care au instalații de utilizare a gazelor naturale și păcurii li se pot repartiza un singur tip de combustibil, cel aprobat.

Art. 9 — Ministerele, celelalte organe centrale de stat și obștești și comitele executive ale consiliilor populare județene și al municipiului București, vor controla permanent încadrarea riguroasă a unităților din subordine în cotele de consum aprobate pentru gaze naturale și energie electrică și vor lua măsuri ferme pentru evitarea depășirii acestora.

Art. 10 — Anexele nr. 1 și 2 fac parte integrantă din prezentul decret.

Anexa nr. 1

### Cote normate de consum gaze naturale

I. Pentru încălzirea locuințelor cu sobe sau microcentrale, precum și pentru pregătirea apei calde menajere și a hranei

— mc lunar —

Nivele normate de consum pentru :

L u n a	Aparatament			
	Aparatament cu 1 cameră (familie cu 1—2 persoane)	Aparatament cu 2 camere (familie cu 2—3 persoane)	Aparatament cu 3 camere (familie cu 3—4 persoane)	Aparatament cu 4 camere și peste (familie cu 4—5 persoane și peste)
Januarie	104	174	236	278
Februarie	85	140	190	225
Martie	65	107	146	171
Aprilie	25	28	32	37
Mai	25	28	32	37
Iunie	25	28	32	37
Iulie	25	28	32	37
August	25	28	32	37
Septembrie	25	28	32	37
Octombrie	43	62	95	104
Noiembrie	65	107	146	171
Decembrie	88	142	195	229
Total pe an	600	900	1200	1400

In mediul rural cotele naturale se reduc cu 20 la normate de consum la gaze sută.

II. Pentru prepararea hranei la locuințele încălzite în sistem centralizat sau cu alți combustibili

— mc lunar —

Componența familiei (număr persoane)	Cote de consum normat
1—2 persoane	15
3 persoane	18
4 persoane	20
peste 5 persoane	24

Tariful pentru consumul normat este de 1000 lei/1000 mc. Depășirea consumului normat se tarifează astfel: — pînă la 5 la sută — cu 1500 lei/1000 mc; — între 5—10 la sută — cu 3000 lei/1000 mc.

Anexa nr. 2

### Consumuri normate lunare și tarif unic la energia electrică livrată populației pentru iluminat și utilizări casnice

— kWh lunar —

Tipul apartamentului (componența familiei)	Niveluri de consum			
	în perioada noiembrie-februarie		în perioada martie-octombrie	
	urban	rural	urban	rural
apartament 0 cameră (familie cu 1—2 persoane)	22	15	15	10
apartament cu 2 camere (familie cu 2—3 persoane)	30	20	20	15
apartament cu 3 camere (familie cu 3—4 persoane)	35	21	25	18
apartament cu 4 camere și peste (familie cu 4—5 persoane și peste)	42	22	30	20

a) Tariful pentru nivelurile de consum prevăzute mai sus este de 0.65 lei/kWh.

b) Depășirea consumului cu pînă la 5 la sută se

tarifează cu 1,00 lei/kWh. c) Depășirea consumului cu 5 pînă la 10 la sută se tarifează cu 2,00 lei/kWh și se avertizează consumatorul.

d) Depășirea consumului, după avertizare, se tarifează cu 3 lei/kWh pentru întreaga cantitate consumată, pînă la încadrarea în cotele lunare.

# SPORT ■ SPORT ■ SPORT

FOTBAL, DIVIZIA C

## Punct prețios din deplasare

METALUL AIUD — MINERUL ȘTIINȚA VULCAN 1—1 (0—0). La fel ca și în partida de acum patru etape la Simeria, unde au câștigat cu 2—1, fotbalistii de la Minerul Știința s-au m o b i l i z a t exemplar, reușind un rezultat bun pe terenul echipei din Aiud. Încă din start, jucătorii antrenati de Dorel Maria și Marian Mihai dau emoții gazdelor, în primele șapte minute prin Lițandru de două ori și Krautil, trăgînd trei șuturi pe poartă! Apoi

partida se echilibrează cu faze la ambele porți.

Partea a doua a jocului are aceeași notă de echilibru care însă se va... rupe în min. 78: Burdolean dribleză cîțiva adversari, trage la poartă, portarul Căian respinge, contra-atac, șut puternic (singurul al gazdelor în repriza secundă) al lui Iepure: 1—0, pentru Metalul. Oaspeții nu demoralizează, ei creează faze frumoase în atac și, în min. 84, Milenovic întoarce întreaga a-părare, scapă la 40 m de

poartă singur, cursă, șut și 1—1.

MINERUL ȘTIINȚA VULCAN: Șt. Munteanu — C. Ispir, Izsak, Chițac, Ghenți — Negruț, Ceacusta, Burdolean — Milenovic (min. 88 Popovici), Lițandru, Krautil (min. 80 Modreanu).

Genu TUȚU

## Cupa Federației Române de Rugby

### Un pas greșit

UNIVERSITATEA TI-MIȘOARA — ȘTIINȚA PETROȘANI 38—19 (32—9). Victoria obținută în meciul cu arădenii a fost un prim pas făcut pentru câștigarea seriei preliminare a prestigioasei competiții naționale. Cel de-al doilea pas a fost greșit, cu toate că majoritatea pronosticurilor indicau pe rugbiștii din Valea Jiului ca avînd prima șansă. Partida a început în nota de dominare a oaspeților, care au luat conducerea încă din min. 4 (acțiune colectivă, finalizată de Costache, eseu, cu transformare Bezărau! 0—6) apoi și-au mărit avantajul prin l.p. executată de la peste 40 m, tot de Bezărau (0—9 în min. 8), dar degingolada începută în min. 20 a făcut ca prima repriză să se încheie cu scorul de 32—9 (!), diferență de neprevăzut chiar și pentru cel mai pesimist suporter al „echipei florilor de colț!”. Domokoș a mai reușit pentru timișorenii un alt eseu în repriza secundă, transformat. Totuși, majoritatea reprizei secunde (poate o răbufnire de orgoliu?) a aparținut favoriților noștri. Au i n s c r i s Catană (eseu netransformat) și Bezărau (2 l.p.), fixînd scorul final la 38—19, după un meci desfășurat pe o ceață densă, în compania unei echipe ambițioase, care și-a atîns scopul. Au jucat sub posibilități: Sandu — Cr. Gheorghe — Costache, Constantin (Cl. Gheorghe) — Sușinschi, Palamaru — Rațiu — Trancă, Iiev, Bezărau, Medragoniu — Chiriac, Catană (Hăhăianu) — Lariș, Piu.

Dan PETRILEANU

## Campionatul județean de fotbal, seria I

### Liderul a fost învins

PARINGUL LONEA — MINERUL ANINOASA 4—2 (2—0). Așteptîndu-se la o replică dîră din partea liderului, reprezentativa minerilor din Lonea își organizează bine jocul. Urmare a acestor tactici, localnicii reușesc deschiderea scorului în min. 8 prin atacantul Mares (jucător cu reale calități fotbalistice); 1—0. Situația de pe tabela de marcaj este schimbată tot de jucătorii echipei gazdă, care înscriu prin liberoul Irode, autorul unui șut de la 40 metri: 2—0.

La reluare, jocul aparține tot echipei Paringul. Aici trebuie amintită forma bună a portarului Preda, Popescu II, Popovici, Simion și Jude. Pe fondul acestei dominări, echipa gazdă își mărește avantajul cu încă două goluri, în minutele 50 și 60, autori Purece și Mares. Din min. 60 localnicii slăbesc ritmul favorizînd astfel echipa oaspete să înscrie de două ori, prin Kalman și Scoruș: 4—2. Liderul a fost învins.

Vasile BELDIE

## memento

### FILME

PETROȘANI — 7 Noiembrie: Pinteat; Unirea: Pericol de moarte; Paringul: Rio Bravo, I—II.

PETRILA: Pe urmele adevărului.

LONEA: Joi, după ploale.

ANINOASA: Licitația.

VULCAN — Luceafărul: Comedie mută '77.

LUPENI — Cultural: Băiatul cu rîcșă.

URICANI: Trebuie să-ți joci rolul.

N.R. Eventualele modificări intervenite în programarea filmelor aparțin întreprinderii Cinematografice Județene Hunedoara.

## Mica publicitate

VIND bicicletă 3 roți pentru invalizi. Petrila, 8 Martie bloc 13/49. (21732)

VIND casetofon Deck cu stație 2x15 W, boxe Tesla 10 W și telefon cu taste. Telefon 43316, după ora 16. (21731)

PIERDUT carnet student și legitimație bibliotecă (periodice) pe numele Biroveru Romulus, eliberate de Institutul de

mine Petroșani. Le declar nule. (21730)

PIERDUT carnet student pe numele Pop Dorin, eliberat de Institutul de mine Petroșani. Il declar nul. (21734)

PIERDUT carnet student pe numele Huleță Gabriel și Mureșan Ioan, eliberate de Institutul de mine Petroșani. Le declarăm nule. (21728)

### ANUNȚURI DE FAMILIE

COLECTIVUL laboratorului de pneumoconioze este alături de dr. Tiță Carol, la greaua durere pricinuită de decesul mamei sale dragi Sincere condoleanțe. (21733)

COLECTIVUL medical al Spitalului Petroșani este alături de dr. Tiță Carol în greaua încercare pricinuită de decesul mamei și transmite sincere condoleanțe familiei. (21729)