



Steagul



ROȘU

ORGAN AL COMITETULUI MUNICIPAL PETROȘANI AL P.C.R.
ȘI AL CONSILIULUI POPULAR MUNICIPAL

ANUL XLIV, NR. 11 024

VINERI, 26 FEBRUARIE 1988

4 PAG. — 50 BANI

În lumina sarcinilor trasate de tovarășul NICOLAE CEAUȘESCU

TĂRII CÎT MAI MULT CĂRBUNE I

Amplă mobilizare, hotărîre fermă pentru îndeplinirea prevederilor de plan

Ieri, 25 februarie, a avut loc într-o atmosferă angajantă, de înaltă responsabilitate muncitorească, adunarea reprezentanților oamenilor muncii din unitățile Combinatului minier Valea Jiului, care și-a desfășurat lucrările sub puternica înfrîurire a indicațiilor și orientărilor tovarășului Nicolae Ceaușescu, secretar general al partidului, formulate la Conferința Națională a partidului, a sarcinilor trasate la recenta plenară a Consiliului Național al Oamenilor Muncii. Forum al democrației muncitorești în acțiune, adunarea reprezentanților oamenilor muncii din cadrul unităților Combinatului minier Valea Jiului a analizat într-un climat de exigență ridicată activitatea desfășurată de consiliul oamenilor muncii al C.M.V.J., rezultatele obținute în cursul anului 1987. S-a evidențiat cu pregnanță sporurile înregistrate la mulți dintre indicatorii de bază în anul 1987, comparativ cu realizările anului 1986,

și chiar față de sarcinile planificate la unii dintre aceștia. Participanții la dezbaterile care au avut loc au subliniat, la rîndul lor, contribuția colectivelor pe care le reprezintă la obținerea rezultatelor înregistrate de Combinatul

muncii din unitățile economice ale Combinatului minier Valea Jiului.

S-a insistat pe folosirea eficientă a dotării tehnice de care dispun întreprinderile miniere și pentru procurarea și producerea căreia partidul și

indicatorilor economico-financiar, criticîndu-se cu asprime lipsurile și indicîndu-se soluții de obținere a unor rezultate superioare și în acest domeniu de activitate. Au fost evidențiate preocupările pentru aplicarea cît mai fermă a noului mecanism economico-financiar, a autoconducerii, autogestunii și autofinanțării ca pîrghii importante pentru îmbunătățirea întregii activități economice.

Toți participanții la dezbaterile care au avut loc — Ștefan Alba, Ilie Păducel, Ioan Cornea, Ion Dăbuleanu, Ioan Besserman, Ioan Cîmînga, Petru Her, Constantin Popa, Alexandru Bugesch, Victor Șoavă, Emil Tutunaru, Nicolae Vâlcea — s-au angajat, în numele colectivelor pe care le-au reprezentat, la o activitate mai susținută, mai rodnică și eficientă pentru realizarea integrală și depășirea sarcinilor planificate pentru anul 1988, conștienți că aceasta este cea mai importantă sarcină, de mare răspundere, cu un profund caracter patriotic.

ADUNAREA REPREZENTANȚILOR OAMENILOR MUNCII DIN UNITĂȚILE ECONOMICE ALE C.M.V.J.

minier Valea Jiului. Totodată, au fost analizate cu exigență și autoexigență sporită neîmplinirile din activitatea desfășurată, neajunsurile și lipsurile care încă s-au manifestat. S-au propus soluții eficiente, s-au stabilit și aprobat măsuri concrete pentru eliminarea tuturor lipsurilor, pentru îmbunătățirea continuă a procesului de producție, a tehnologiilor de lucru, acțiuni absolute necesare pentru realizarea importantelor sarcini care le revin în acest an minierilor, tuturor colectivelor de oameni al

statul nostru, țara a făcut eforturi deosebite. S-au stabilit căi și modalități de acțiune pentru îmbunătățirea plasării efectivelor, creșterea productivității muncii, întărirea ordinii și disciplinei, îmbunătățirea calității producției de cărbune extras, optimizarea aprovizionării formațiilor de lucru cu materialele necesare, îmbunătățirea activității de protecție a muncii și zăcămintului.

O analiză temeinică a fost făcută modului în care a acționat consiliul oamenilor muncii din C.M.V.J. pentru realizarea

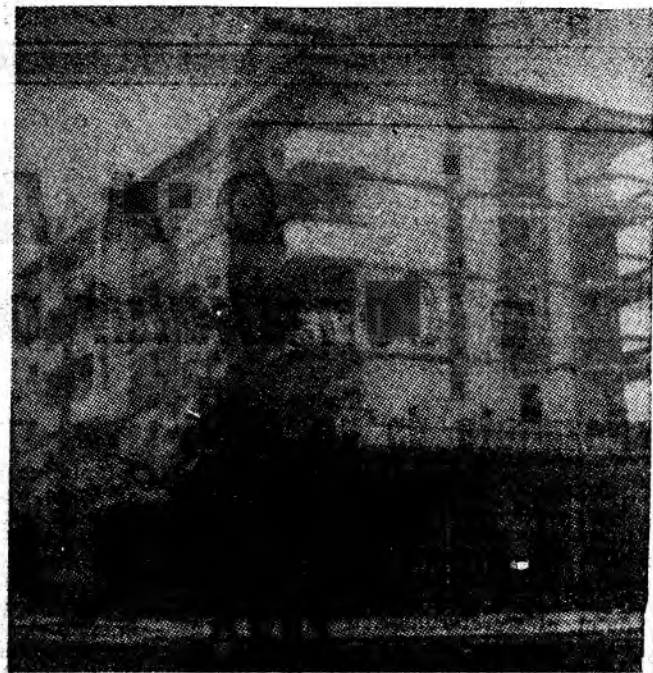

Noile valențe urbanistice ale Văii Jiului.

Foto: O. GHEORGHE

Exigențe în organizațiile de partid Răspundere, combativitate comunistă

Încă de la prima analiză întreprinsă în acest an, biroul comitetului de partid de la mina Uricani a stabilit măsuri în vederea creșterii exigenței în organizațiile de partid. Se are în vedere înărire climatului de răspundere față de obiectivul prioritar al comunistilor, al întregului colectiv: îndeplinirea și depășirea sarcinilor de plan.

Cu toate că față de anul trecut sectoarele noastre obțin rezultate mai bune — ne-a declarat tovarășul Traian Hamz, secretarul comitetului de partid pe mină — nu am slăbit exigența, ci dimpotrivă, căutăm să întărim pe mai departe munca și viața de partid. În prima ședință de lucru a biroului, concomitent cu încredințarea de sarcini și raportarea pe organizații de bază, au fost stabilite măsuri pentru a asigura mai buna pregătire a adunărilor generale, întărirea controlului asupra îndeplinirii hotărîrilor, a spiritului critic și autocritic, afirmarea combativității față de neajunsuri.

Am reținut din relatări-le interlocutorului, că în organizații de bază cum sînt cele care au ca secretari pe Gheorghe Vășii, Alexandru Docnu, Dorel Paradița, Viorel Vasian, Panaite Scorpie, Kacso Venczel, Ioan Jocea, Ioan Nemeș, Constantin Pinteș, Ioan Timișan ș.a. — pregătirea adunărilor generale se face de mai mult

timp, cu atenție, din dorința de a asigura acestui cadru de dezbateri un pronunțat nivel analitic. Comunistii dezbate chiar cu o participare numeroasă problemele prioritare ale sectorului, adoptînd apoi măsuri pentru a stimula climatul răspunderii, pe fondul căruia se asigură ritmicitatea extracției, mai buna întreținere a abatajelor și instalațiilor, eliminarea timpilor neproductivi, intensificarea acțiunilor de economisire. La menținerea unui nivel sporit de răspundere, în aceste organizații, contribuie și exigența promovată de secretarii comitetelor de partid pe sectoare Petru Chingă, Ionel Făgaș, Petru Bucurescu și Gheorghe Huluban.

În cursul anului 1987, cînd întregul colectiv al minei a acționat cu mai multă perseverență pentru creșterea realizărilor, și organizațiile de partid și-au îmbogățit experiența. Nivelul realizărilor din acest an denotă tocmai plusul de experiență dobîndit în munca politică, maturitatea cu care acționează membrii biroului organizațiilor de bază și ai comitetelor de partid, capacitatea lor de a găsi soluții în problemele majore ale producției, de a spori răspunderea față de obiectivul prioritar al întreprinderii: îndeplinirea ritmică și depășirea sarcinilor de plan.

Ion MUSTAȚA



Aspect din timpul desfășurării lucrărilor.

Foto: Gh. OLTEANU

Reușite înscrise în cronică vredniciei

Cote înalte la producția fizică

În data de 24 februarie, UNITĂȚILE COMBINATULUI MINIER VALEA JIULUI AU OBTINUT UNA DINTRE CELE MAI MARI PRODUCȚII ZILNICE din acest an. Organizîndu-și mai bine munca, folosind intensiv capacitățile în funcțiune, cinci dintre aceste întreprinderi au înregistrat un plus față de prevederile zilei, spor ce se ridică la 1500 de tone de cărbune.

Depășirea cea mai mare a fost consemnată de minierii de la Paroșeni, care, extrăgînd cu 1237 de tone mai mult, au realizat o PRODUCȚIE ZILNICĂ RECORD — cea mai ridicată din acest an. Producții suplimentare au raportat, de asemenea, și colectivele de muncă de la minele Petrila, Lonea, Vulcan și Valea de Brazi. De subliniat că aceste plusuri au fost obținute pe seama creșterii productivității muncii. (S.B.)

Utilaje la export

Ieri, de la Întreprinderea de utilaj minier din Petroșani au fost expediate unor parteneri de peste hotare două vagoane cu subansamble și repere, pentru onorarea contractelor de pe luna februarie. După cum ne informează ing. Gheorghe Berca, șeful serviciului producție, alte două vagoane cu utilaje vor fi încărcate și trimise în cursul acestei zile, către același beneficiar extern.

O contribuție însemnată la realizarea ritmică a producției pentru export o au colectivele de muncă din cadrul secțiilor susținerii miniere și MAP, unde lucrează echipe specializate de muncitori cu înaltă calificare. Pe fluxurile de fabricație respective o atenție deosebită se acordă calității utilajelor, pentru creșterea competitivității produselor. (C.T.D.)

In ziarul de azi:

DARE DE SEAMA A CONSILIULUI OAMENILOR MUNCII DIN C.M.V.J.

(Pagina a 2-a)

AMPLA MOBILIZARE, HOTĂRIRE FERMA PENTRU ÎNDEPLINIREA
PREVEDERILOR DE PLAN

(Pagina a 3-a)

D A R E D E S E A M Ă

a Consiliului oamenilor muncii din C. M. V. J.

Rezultate de prestigiu

Adunarea generală a oamenilor muncii din cadrul unităților CMVJ a avut loc într-o atmosferă de puternică angajare patriotică, revoluționară, fiind comunistă, toți oamenii muncii, întregul popor român, strâns uniți în jurul partidului, al secretarului său general, tovarășul Nicolae Ceaușescu, muncesc cu dăruire pentru transpunerea în practică a hotărârilor Conferinței Naționale a partidului, eveniment deosebit de important din viața politică a țării.

În lumina indicațiilor, sarcinilor și orientărilor tovarășului Nicolae Ceaușescu, cuprinse în magistrul raport prezentat la Conferința Națională a partidului, adoptat de înaltul forum democratic al comunistilor români, ca program de muncă și luptă al partidului, al întregului popor, ale înflăcăratelor chemări și îndemnuri adresate la recenta plenară a Consiliului Național al Oamenilor muncii, adunarea generală de la Combinatul minier Valea Jiului, ca forum reprezentativ al democrației muncitorești-revoluționare, analizează cu spirit de răspundere, modul în care a acționat consiliul oamenilor muncii pentru îndeplinirea sarcinilor de plan pe anul 1987, precum și pentru asigurarea tuturor condițiilor necesare în vederea realizării planului pe anul 1988.

Organele de conducere ale combinatului au acționat în tot cursul anului 1987 pentru buna organizare și desfășurare a activității în toate sectoarele. Bilanțul anului 1987 a fost superior realizărilor anului 1986, în creșterea extracției și preparării cărbunelui, la alți indicatori, în asigurarea condițiilor mai bune de exploatare pentru perioada următoare, în dezvoltarea generală a întregii activități.

Nivelul producției realizate în 1987 este mai mare cu 340 mii tone față de realizările anului precedent. Am livrat economiei naționale huilă spălată pentru cocs și semicocs cu 6 la sută mai mult față de realizările anului 1986. În același timp și producția marfă pe combinat o depășește pe cea din anul 1986 cu 182 milioane lei.

Au depășit nivelul de extracție al anului 1986 întreprinderile miniere Valea de Brazi cu 227 mii tone, I.M. Uricani cu 183 mii tone, I.M. Livezeni cu 135 mii tone, I.M. Lupeni cu 53 mii tone, I.M. Petrila cu 46 mii tone și I.M. Petrila-Sud cu 42 mii tone.

Rezultate deosebite a obținut harnicul colectiv de oameni ai muncii de la I.M. Paroșeni, care și de această dată a onorat chemarea lansată în întrecerea socialistă pe țară și angajamentul asumat în anul 1987, obținând depășirea sarcinilor de plan cu peste 100 000 tone de cărbune. Depășind cu 14 000 tone de cărbune prevederile de plan pe anul 1987, colectivul I.M. Lonea se situează și el în rândul evidențiatilor pe combinat, drept pentru care i s-a acordat în anul acesta, marea cinste de a lansa chemarea la întrecere către toate unitățile de extracție de cărbune din subteran.

Depunând eforturi susținute, și celelalte unități din cadrul CMVJ au obținut rezultate pozitive. Astfel, în anul ce a trecut, colectivul IPSRUEEM Petroșani a fabricat cu 242 tone mai mult decât realizările anului 1986, cu o depășire a planului producției marfă de peste 6 milioane lei, iar SUCT Petroșani a transportat cu 1,1 milioane tone peste prevederile anuale.

Consiliul oamenilor muncii al Combinatului minier Valea Jiului a pus pe plan prioritar și activitatea de investiții, cunoscută fiind importanța acestui domeniu.

În perioada analizată CMVJ a avut de realizat importante obiective de investiții, cu deosebire cele ce privesc dezvoltarea capacităților de producție ca: Lonea-Pilier, Petrila-Sud, Lupeni-Sud, Valea de Brazi, Cîmpu lui Neag.

În atenția conducerii Combinatului minier și a unităților componente, îndrumate și sprijinite permanent de către organele și organizațiile de partid, a stat, și stă în continuare, creșterea indicilor de utilizare intensivă și extensivă a utilajelor și instalațiilor din dotare

înfăptuirea programelor de evacuare din subteran, repararea și reintroducerea în circuitul productiv a celor inactice.

Printre rezultatele pozitive ale anului recent încheiat se înscriu și economiile realizate la materialul lemnos de 15 mii mc și de peste 10 mii MWh la energie electrică. S-a obținut aproape un leu economie la 1000 lei producție marfă, respectiv 62 lei/1000 lei la cheltuielile materiale. Producția netă valorică s-a realizat în proporție de 100,6 la sută cu o depășire de 14 mil. lei, pe seama mai bunelor preocupări pentru realizarea de economii la consumurile specifice, la cheltuielile materiale.

O atenție deosebită a fost acordată acțiunii de recuperare, recondiționare, refolosire și revalorificare de materiale și piese de schimb, în strânsă corelare cu activitatea de asimilare a pieselor de schimb. S-au aplicat noi tehnologii de recondiționare, atelierele fiind mai bine organizate.

O sarcină expresă trasată de conducerea partidului o constituie acțiunea pentru recrutarea celor 11 250 oameni ai muncii care să fie calificați și pregătiți în meseriile de bază, pentru a fi în măsură să preia și să contribuie la îndeplinirea sarcinilor din acest an și de viitor. În ampla acțiune ce se află în desfășurare s-a reușit, cu sprijinul primit, să fie încadrați pînă la 15 februarie a.c. un număr de 6 627 noi muncitori din care 4 754 își desfășoară activitatea în lucrări direct productive. Sînt cuprinși în cursuri de calificare și formare un număr de 1 477 muncitori.

Bună parte din timpul ocupat pentru conducerea și organizarea activităților a fost rezervat soluționării multiplelor probleme de ordin social și cultural-educative ale oamenilor muncii, în mod prioritar a celor nou încadrați, al muncitorilor din anul întâi de producție. S-au construit, amenajați și predați, cu ajutorul consiliilor populare, un număr de 6 155 locuri de cazare în blocuri amenajate tip cămin și cămine pentru nefamiliași.

Ansambllul măsurilor stabilite și aplicate în anul 1987, a contribuit la îmbunătățirea activității de protecție a muncii, la creșterea condițiilor mai bune de muncă, la creșterea gradului de cunoaștere a legislației muncii, a normelor și normativelor în vigoare.

Rezerve insuficient valorificate

Analiza critică a activității pe bază de bilanț din anul ce a trecut, efectuată în spiritul recentelor lucrări ale Plenarei Consiliului Național al Oamenilor Muncii, a cuvîntării și sublinierii tovarășului Nicolae Ceaușescu, relevă — alături de rezultate — și o seamă de nerealizări și lipsuri manifestate în activitatea organelor de conducere colectivă.

Principali indicatori nu au fost realizați integral. Planul producției de cărbune extras nu s-a realizat cu 2 948 mii tone. Nu s-a îndeplinit integral planul la huilă netă, iar planul la huilă pentru cocs și semicocs nu a fost realizat cu 1 357 mii tone. Nu a fost realizat nici planul de investiții. Planul valoric total de investiții s-a îndeplinit în proporție de 77,6 la sută, iar la construcții montaj planul s-a realizat în proporție de 87,3 la sută.

Lipsurile în organizarea proceselor de producție sînt reflectate și prin modul de realizare a normelor de producție la formațiile de lucru.

Cu insuficientă răspundere s-a acționat pentru realizarea măsurilor stabilite pe linia creării noilor capacități de producție. Nu s-au folosit la nivelul cerințelor mașinile și instalațiile din dotare. Indicii de utilizare extensivă au fost de numai 56 la sută la complexele mecanizate și 53 la sută la combinatele de înaintare.

Printre factorii care au determinat situația necorespunzătoare se regăsesc însă și complexe probleme legate de aspectele geologico-tectonice, de asigu-

rare a bazei tehnico-materiale a producției, de dotările cu utilaje, ca și de calitatea forței de muncă. Toți acești factori au acționat în perioada analizată în sens nefavorabil, contribuind la nerealizarea programelor de creștere suplimentară a producției de cărbune, a productivității muncii, de perfecționare, organizare și modernizare a producției.

Nu au fost duse la bun sfîrșit toate măsurile stabilite cu privire la raționalizarea efectivelor de la suprafață și trecerea unora dintre acestea — din activitatea de regie — în activitatea direct productivă. Sînt largi posibilități pentru a reduce absențele și de îmbunătățire a prezenței.

Stările de lucrări prezentate au determinat ca productivitatea muncii fizică planificată de 370 tone/om, în anul 1987, să nu fie realizată decît la nivel de 317 tone/om.

În 1987 nici indicatorii de plan care exprimă eficiența economică pe unități și pe ansamblul CMVJ, nu sînt îndepliniți integral, înregistrîndu-se nerealizări, rezultate mai ales din restanțele la indicatorii fizici de plan. Astfel, producția marfă s-a realizat în proporție de 84,6 la sută, iar producția globală 80 la sută.

Cu influențe negative intervin și indicatorii de calitate a producției. Ne referim la producția brută extrasă unde indicatorul de cenușă a fost depășit cu 2,4 procente din cauza înrăutățirii condițiilor de zăcămint, odată cu creșterea adîncimii de exploatare, dar și a abaterilor de la disciplina tehnologică. Nerealizarea măsurilor prevăzute pentru îmbunătățirea calității cărbunelui brut extras a creat greutate și în instalațiile de preparare.

Sarcinile anului 1988

Indicatorii de plan stabiliți unităților noastre miniere și pe ansamblul CMVJ pentru anul 1988, sînt deosebit de mobilizatori, marcînd apreciable creșteri față de plan și îndeosebi față de realizările anului recent încheiat. Sporurile ce trebuie obținute la principalii indicatori de plan în comparație cu nivelele anterioare, planul producției la cărbune brut extras reprezintă un spor de 3 434 mii tone față de realizările anului 1987, creșterea fiind de 31 la sută; producția de huilă netă planificată în anul 1988 reprezintă o creștere de 38 la sută față de realizările anului precedent; la cărbunele spălat pentru cocs, creșterea este de 32 la sută, iar la cărbunele spălat pentru semicocs sporul reprezintă 57 la sută; la programul de investiții rezultă o creștere față de realizările anului trecut de 17 la sută la total, respectiv, 12 la sută la construcții-montaje; se prevede a se pune în funcțiune 1 975 mii tone noi capacități de producție care includ și obiectivele restanță din anul ce a trecut și care trebuie terminate pentru a fi puse în funcțiune. În anul 1988 sînt alocate și vor fi cheltuiți 77 mil. lei în scopul îmbunătățirii activității din domeniul protecției, securității și igienei muncii; se vor asigura în acest an 2 281 noi apartamente.

Unul din principalele obiective ale acestui an este cel de a crește continuu extracția zilnică de cărbune, nivelele producției nete la huilă energetică cît și la cea cocsificabilă.

În acest an, prin programele generale de exploatare elaborate și aprobate pentru fiecare întreprindere minieră, sînt stabilite în mod concret soluțiile tehnice la nivelul indicatorilor de plan, în funcție de posibilitățile reale existente în unități. Un accent deosebit se pune pe aplicarea soluțiilor pentru dezvoltarea capacităților de producție, punerea în valoare de noi rezerve.

Ne propunem să realizăm un grad de folosire a capacităților de 90 la sută în acest an, față de 88 la sută obținut în anul ce a trecut.

În scopul creșterii producției de huilă energetică și cocsificabilă s-au prevăzut măsuri pentru extragerea unei producții de cel puțin 1 330 mii tone cărbune prin exploatarea la zi.

S-a acționat insistent pentru a se crea condiții cît mai bune de derulare și de realizare a programului de investiții. S-au perfectat lucrările prevăzute pentru anul 1988 cu întreprinderile de construcții-montaj de specialitate și s-a reușit în mai bună măsură să se asigure documentațiile de execuție.

Sînt stabilite pentru anul 1988 programele de mecanizare prin care ne-am prevăzut să realizăm 4 100 mii tone producție extrasă cu susținere mecanizată, 2 600 mii tone prin metoda de acum încetățenită, a abatajelor frontale ce lucrează sub tavan de rezistență, aceasta reprezentînd 46 la sută din totalul producției de cărbune prevăzut a se extrage.

S-au eșalonat pe unități cele 29 lucrări de echipare a abatajelor frontale cu complexe mecanizate și 28 lucrări pentru demontare, reparare și recilare a complexelor, rezultînd că se vor afla în funcțiune 27 complexe de mecanizare, din care 5 cu înălțime mare și în abataje cu lungimi mari de front, în componența lor aflîndu-se în lucru un număr de peste 1000 de secții.

Corespunzător programului de cercetare științifică, la care concură Institutul de specialitate al combinatului, Centrul de cercetare, de inginerie tehnologică și proiectare pentru securitate minieră, Institutul de mine din Petroșani, alte institute, sînt contractate 86 de teme în valoare de 48 400 mii lei pentru acest an. Se prevăd și alte tehnologii și perfecționări care întregesc programele noastre de modernizare, ca menire expresă de creștere a producției și a productivității muncii, cum este metoda de exploatare în avans.

În scopul asigurării bunei desfășurări a proceselor tehnologice, menținerea în stare de funcționare a tuturor mașinilor, utilajelor și instalațiilor din dotare, s-au stabilit ample programe pentru asigurarea recuperării, recondiționării, refolosirii și asimilării pieselor de schimb și subsansamblelor.

Realizarea în cele mai bune condițiuni a sarcinilor de plan pe anul în curs, impune aplicarea în totalitate a măsurilor stabilite pentru încadrarea în consumurile specifice de materiale.

Se va realiza neabătut programul de pregătire a cadrelor, sens în care se vor încadra și califica un număr de 1 755 mineri, 2 930 electrolăcătuși și mecanici utilaje, precum și în celelalte meserii specifice din minerit, din activitatea de construcții-montaj și preparatori.

În cadrul combinatului minier și în unitățile aparținătoare sînt create condiții pentru aplicarea cu rezultate bune a noului mecanism economic-financiar. Se realizează în bune condiții și principiul autogestunii și autofinanțării, fiecare unitate avînd bugetul propriu de venituri și cheltuieli.

Hotărîrea-Chemare a plenarei Consiliului Național al Oamenilor Muncii, recent desfășurată, adresîndu-se consilierilor oamenilor muncii din industrie, celor din sectorul extractiv, industria cărbunelui, cere să se acționeze cu întreaga energie și spirit revoluționar pentru a mobiliza toate forțele în vederea punerii la termen în funcțiune a capacităților de producție, a obiectivelor programate în acest an — realizarea în cele mai bune condițiuni a producției de cărbune.

Consiliul oamenilor muncii, biroul său executiv vor coordona munca și activitatea combinatului, pentru a soluționa și în continuare, cu competență și experiența dobîndită, problemele menite să asigure cele mai bune condiții pentru realizarea sarcinilor de plan în trimestrul I și pe tot parcursul anului 1988.

AMPLĂ MOBILIZARE, HOTĂRÎRE FERMĂ PENTRU ÎNDEPLINIREA PREVEDERILOR DE PLAN

STEFAN ALBA, miner, șef de brigadă la I.M. Petrila: „Așa cum cunoaștem, așa cum prevăd hotărârile Conferinței Naționale a partidului, și-n acest an, nouă, minerilor Văii Jiului, ca și din întreaga țară, ne revin sarcini sporite pentru asigurarea cărbunelui necesar dezvoltării în ritm intens a economiei naționale.

Deși în anul pe care-l analizăm mina noastră nu și-a realizat sarcinile, prin eforturile conducerii minei, ale întregului colectiv, în ceea ce privește asigurarea liniei de front și completarea efectivului, am reușit să creăm o bază solidă producției pe 1988, realizării ritmice a planului.

Avem în centrul atenției stabilizarea și pregătirea forței de muncă. În baza măsurilor stabilite de organul de conducere colectivă, a programelor prevăzute pentru modernizarea și perfecționarea producției, prin îmbunătățirea calității cărbunelui, prin eforturile întregului colectiv, în 1988 minerii din Petrila își vor îndeplini integral sarcinile de plan.”

ILIE PADUCEL, secretarul comitetului de partid al I.M. Lonea: „Analiza de azi asupra bilanțului pe anul 1987 conferă colectivului nostru satisfacția unor realizări deosebite la producția de cărbune. Reușitele sînt efectul înfăptuirii cu consecvență a măsurilor tehnico-organizatorice și politico-educative, al acțiunii susținute a organizației de partid pentru mobilizarea colectivului minei la valorificarea superioară a tuturor rezervelor sale și promovarea cu tenacitate a tehnologiilor avansate. Desigur, am avut și neajunsuri; nu toate cadrele și formațiile de lucru au stăruit suficient pentru îndeplinirea sarcinilor, pentru îmbunătățirea calității cărbunelui.

Pe baza experienței dobândite, a învățămintelor anului trecut, colectivul de la Lonea acționează cu răspundere și dăruire pentru a obține noi succese în '88 în sporirea producției de cărbune, așa cum ne-am obligat prin angajamentele asumate în chemarea la întrecere”.

IOAN CORNEA, președintele comitetului sindicatului, I.M. Dilja: „Rezultatele obținute în 1987 de colectivul I.M. Dilja nu s-au ridicat la nivelul sarcinilor stabilite. Nerea-

lizarea producției planificate a fost determinată de tectonica zăcămintului, de alte greutăți. Dar, în aceste neîmpliniri se regăsește și activitatea noastră, a comitetului de sindicat, a c.o.m. Nu am reușit să creăm un climat responsabil și o opinie puternică de masă împotriva tuturor celor care încălcă tehnologiile de lucru, normele departamentale de protecția muncii, nu folosesc riguros timpul de lucru. Nu am acționat cum trebuia pentru eliminarea absențelor nemotivate și a fluctuației.

Prin îndeplinirea planului de măsuri aprobat în adunarea reprezentanților oamenilor muncii din întreprindere, prin rezolvarea propunerilor oamenilor muncii vom face totul ca în 1988 realizările întreprinderii să crească la nivelul sarcinilor de plan, la nivelul posibilităților existente”.

Ing. ION DABULEANU, directorul I.M. Aninoasa: „În anul trecut colectivul întreprinderii nu și-a realizat planul fizic. Analizând cauzele nerealizării sarcinilor, adunarea generală a oamenilor muncii din întreprindere, a stabilit măsuri pentru îmbunătățirea activității, pentru eliminarea neajunsurilor și lipsurilor. Ca urmare a înfăptuirii unor măsuri, în ultimele luni linia activă de front în cărbune a crescut. S-a întărit asistența tehnică pe schimburi și s-au organizat noi formații complexe. Pentru recuperarea rămănelor în urmă, vom accelera lucrările de deschideri și pregătiri. Pregătim noi tehnologii de lucru și vom extinde mecanizarea. Începînd din luna martie, pe această bază, apreciem că ne vom face planul și vom începe să recuperăm din restanțe”.

Ing. IOAN BESERMAN, directorul I.M. Pașoeni: „Ca urmare a asigurării din timp a liniei active de front în cărbune, a promovării și extinderii mecanizării, colectivul nostru și-a realizat în anul trecut planul la principalele indicatori și a reușit să livreze peste 100 000 tone de cărbune în plus față de sarcinile planului. În perioada care a trecut din acest an, am realizat o producție suplimentară de 12 500 tone de cărbune. Dispunem de condiții pentru a asigura și în continuare producția zilnică mai mari decât cele planificate, pe baza utilizării intensive a utilajelor din do-

tare, prin creșterea productivității muncii în cărbune.

Prin înfăptuirea în continuare a programului de mecanizare, de modernizare a procesului de extracție, colectivul nostru a dovedit și dovedește că dispune de experiență în realizarea sarcinilor ce-i revin și va face totul pentru creșterea producției de cărbune, în condiții de eficiență economică. Vom face din anul 1988, un an al celor mai mari realizări așa cum ne-a trasat sarcina tovarășul Nicolae Ceaușescu, secretarul general al partidului”.

re au făcut să încheiem anul cu restanțe de producție.

În 1988 ne revine o sarcină deosebit de mobilizatoare — atingerea producției de 1 milion de tone, cu aproape 400 000 de tone superioară celei din anul trecut. În vederea realizării acestui obiectiv, acționăm pe multiple planuri pentru asigurarea capacităților de producție, folosirea la parametri superiori a tehnicii din dotare, îmbunătățirea fluxului de transport, asigurarea forței de muncă necesară și a unui climat de muncă optim care să du-

ale întregului colectiv, minerii Lupeniului vor asigura cărbunele cocsificabil necesar economiei naționale”.

ALEXANDRU BUGESCH, președintele consiliului oamenilor muncii de la I.M. Cîmpu lui Neag: „Deși am obținut rezultate bune în activitatea din anul trecut, putem spune că realizările noastre nu au fost pe măsura posibilităților. Sîntem conștienți că dispunem de importante resurse de îmbunătățire a activității de viitor și le vom valorifica din plin. În acest an ne revin sarcini sporite, îndeosebi în ceea ce privește dezvoltarea întreprinderii. Pentru a le realiza, vom intensifica ritmul lucrărilor de investiții și deschideri. Vom acționa cu toată răspunderea pentru înfăptuirea sarcinilor ce ne revin”.

VICTOR ȘOAVĂ, secretarul comitetului U.T.C. de la I.M. Vulcan, vicepreședinte al c.o.m. Scoțînd în evidență contribuția organizației de tineret de la I.M. Vulcan la realizările înregistrate de colectivul minei, vorbitorul s-a referit pe larg la acțiunile întreprinse în sprijinul producției, dintre cele mai importante fiind: aprovizionarea locurilor de muncă cu materiale, descongestionarea lucrărilor miniere, curățirea cărbunelui deversat de benzi, planări de lucrări miniere, încărcarea vagonetelor cu lemn de mină și bolțari, descărcarea vagoanelor CFR, intensificarea acțiunilor de recuperare, recondiționare, re folosire a pieselor de schimb, subansamblelor, materiilor prime și materialelor. Prezintă în continuare angajamentul organizației de tineret, secretarul comitetului U.T.C., de la mina Vulcan a subliniat, convingător, modul în care și-a îndeplinit sarcinile care-i reveneau ca vicepreședinte al c.o.m.

Sing. EMIL TUTUNARU, șeful brigăzii nr. 5 Valea de Brazi a întreprinderii de Antrepriză

Construcții și Montaje Miniere: „Constructorii și montorii au acționat cu răspundere, conștienți de sarcinile ce le revin, pentru punerea în funcțiune la termen, în condiții de calitate și eficiență, a obiectivelor de investiții miniere. În acest an, lucrările de investiții sînt mai bine pregătite. Documentațiile sînt asigurate în cea mai mare parte. Sarcinile s-au repartizat pe brigăzi și formații de lucru. Ne-am concentrat forțele asupra obiectivelor prioritare de investiții, de care depinde nemijlocit creșterea capacităților de producție la întreprinderile miniere. În numele colectivului brigăzii pe care o conduc, exprim angajamentul de a ne realiza sarcinile planului fizic, de puneri în funcțiune și de a depăși producția valorică cu un milion lei în 1988”.

Ing. NICOLAE VALCEA, directorul IPCVJ: „Colectivul de preparatori, conștient de importanța sarcinii care-i revine în acest an, se angajează să nu precupețească nici un efort pentru recepționarea și supunerea proceselor de preparare a întregii cantități de cărbune extras de minerii Văii Jiului”. Directorul IPCVJ preciza în continuare, în intervenția făcută, principalele măsuri întreprinse de colectivele de oameni ai muncii din uzinele de preparare pentru valorificarea la un nivel superior a cărbunelui obținut din subteran, insistînd asupra necesității de a fi cit mai grabnic puse în funcțiune, la parametri proiectați, noile uzine de preparare Livezeni și Uricani, aflate în probe tehnologice. Evidențînd faptul că rezultatele obținute la cele două uzine sînt din zi în zi mai bune, solicita sprijin pentru predarea tuturor obiectivelor restante din partea constructorilor. În încheiere, vorbitorul s-a angajat, în numele preparatorilor, să obțină rezultate cit mai bune în procesul de prelucrare a cărbunelui, de fabricare a brichetelor.

Din cuvîntul participanților la dezbateri

IOAN CIMINGA, șef de brigadă la I.M. Uricani: „Faptul că în ultima perioadă colectivul nostru și-a depășit ritmic sarcinile de plan se datorește în principal preocupării constante pe care am avut-o pentru creșterea productivității muncii, prin extinderea mecanizării și mai buna folosire a mijloacelor din dotare. Ca urmare a măsurilor înfăptuite pe linia creșterii productivității în abataje, de la începutul acestui an pînă în prezent, am realizat zilnic producții mai mari decît cele planificate. Pentru menținerea ritmului înalt de lucru și în viitor se impune să fim mai bine dotați cu piese de schimb, să ni se asigure covorul de benzi transportoare, o cotă sporită de lubrifianți, avînd în vedere extinderea lucrărilor mecanizate”.

Ing. PETRU HER, directorul I.M. Livezeni: „Alături de celelalte colective miniere din Valea Jiului, și minerii de la Livezeni acționează cu stăruință pentru asigurarea premiselor necesare creșterii extracției la nivelul cerințelor. În 1987, deși am înregistrat unele sporuri, ne-am confruntat și cu carențe, cu neajunsuri ca-

că la creșterea productivității muncii, a extracției la nivelul dotării tehnice de care dispunem”.

CONSTANTIN POPA, miner, șef de brigadă IM Lupeni: „Mina Lupeni dispune de o dotare tehnică deosebită; are și forța de muncă necesară. Totuși mina noastră a înregistrat restanțe pe 1987. Cauzele sînt multiple, am avut greutăți tectonice, de aprovizionare, am avut și lipsuri. În esență, trebuie să spun că nici organul de conducere colectivă, cadrele tehnice, nici noi, brigadierii, nu am fost destul de perseverenți în a asigura respectarea tehnologiilor, a programelor de lucru, a disciplinei.

În 1988 ne revin sarcini mari. Stăruim să obținem rezultate dintre cele mai bune pentru a crea premise sigure realizării sarcinilor pe întregul cîmp. Acționăm cu perseverență pentru folosirea intensivă a utilajelor moderne, a tehnologiilor avansate, pentru stabilizarea și formarea personalului pe măsura cerințelor tehnicii de vîrf de care dispunem, pentru înțărirea ordinii și disciplinei. Prin eforturile pline de dăruire și răspundere

Direcții prioritare de acțiune

În 1988, cel de-al treilea și, totodată, cel mai important an pentru realizarea integrală a prevederilor actualului cincinal, minerii Văii Jiului le revin sarcini deosebite afit la producția fizică brută de cărbune extras, dar mai ales la realizarea unei producții sporite de cărbune pentru cocs, bazinul nostru carbonifer fiind cel mai important furnizor de cărbune cocsificabil.

Datorită măsurilor întreprinse pînă acum, se apreciază că unitățile miniere ale combinatului nostru dispun de linia de front necesară îndeplinirii prevederilor de plan stabilite pentru anul 1988. Problema cea mai importantă, care se ridică acum în fața conducerilor colective ale combinatului și întreprinderilor miniere, constă în asigurarea unei plasări optime a fronturilor de lucru direct productive și, mai ales, a marilor capacități de producție, a abatajelor cu front lung echipate cu complexe de susținere și tăiere mecanizată. Este absolut necesară îmbunătățirea plasării acestor abataje, mai ales în condițiile cînd valoarea dotării pe metru liniar de abataj crește substanțial, ca de altfel și amortismentul pe tona de cărbune extrasă cu aceste utilaje de mare complexitate. Rezerve încă insuficient valorificate pentru îmbunătățirea plasării în cărbune sînt chiar la unitățile miniere, unde trebuie ca încă din aceste zile să se treacă la o analiză exigentă a modului în care este folosită forța de muncă și mai ales cea de la lucrările indirect productive din subteran și de la suprafață.

În același timp este necesar să se intensifice acțiunile de recrutare, stabilizare și pregătire a forței de muncă. Va trebui ca la fiecare abataj mecanizat să intre în componența formației de lucru un lăcătuș și un electrician pe fiecare schimb care să fie prins în norma brigăzii, ajungîndu-se astfel la o mai bună asistență tehnică și intervenții electromecanice preventive.

Precizăm că, pînă la 1 martie, plasarea în cărbune la întreprinderile miniere ale Văii Jiului trebuie să ajungă la 6700 posturi pe zi, ceea ce reprezintă un plus de aproximativ 1000 de posturi față de realizările de pînă acum.

O altă problemă care trebuie rezolvată în cel mai scurt timp este sporirea productivității muncii prin folosirea intensivă, eficientă a dotării tehnice de care dispun unitățile miniere și care va fi îmbogățită continuu cu noi utilaje de mare capacitate tocmai pentru a asigura realizarea substanțialelor sporuri de producție.

Organele de conducere colectivă ale Combinatului minier Valea Jiului și ale întreprinderilor miniere trebuie să acorde o atenție mult sporită îmbunătățirii calității cărbunelui extras, întăririi ordinii și disciplinei sub toate aspectele, realizării tuturor indicatorilor economico-financiar pentru îndeplinirea și depășirea sarcinilor de plan stabilite pe anul 1988 în condiții de deplină securitate și de eficiență economică ridicată.



ACTUALITATEA ÎN LUME

BELGRAD

Lucrările reuniunii miniștrilor de externe din țările balcanice

♦ ACTIVITĂȚI ALE DELEGAȚIEI ROMÂNE

BELGRAD 25 — Trimisul Agerpres, Vasile Crișu, transmite: În capitala iugoslavă au continuat, joi, lucrările reuniunii miniștrilor afacerilor externe ai țărilor balcanice, desfășurate cu participarea Albaniei, Bulgariei, Greciei, Iugoslaviei, României și Turciei. Participanții au efectuat un larg schimb de păreri asupra modalităților de înfăptuire a propunerilor țărilor lor, expuse în intervențiile rostite în prima zi a reuniunii, propuneri vizând dezvoltarea și întărirea cooperării și colabo-

rării în Balcani, în scopul transformării acestei regiuni într-o zonă de pace trainică, de încredere și bună vecinătate.

★

Ministrul român al afacerilor externe, Ioan Totu, a avut, în cursul zilei de joi, convorbiri cu miniștrii de externe ai Albaniei, Turciei, Bulgariei, Greciei. Într-o atmosferă cordială, au fost abordate dezvoltarea relațiilor bilaterale, precum și diferite aspecte ale problematicii care face obiectul dezbaterilor din cadrul reuniunii.

PE SCURT ■ PE SCURT

NEONAZIȘTI. În localitatea Langenthal din apropiere de Berna, s-au intensificat activitățile neonaziștilor, informează agențiile SDA și APA. Potrivit unor surse ale poliției, în ultimele săptămâni, mai mulți imigranți au fost atacați de neonaziști, fiind grav răniți.

MAFIA. Comisia pentru afaceri constituționale a Camerei deputaților a aprobat proiectul de lege vizând instituirea unei comisii parlamentare de anchetă asupra fenomenului Mafiei. Comisia anti-mafia — precizează agenția ANSA — va fi formată din 20 de deputați și 20 de senatori.

DECLARAȚIE. Într-o declarație făcută la Managua, ministrul adjunct de externe nicaraguan, Victor Hugo Tinoco, a precizat că guvernul sandinist consideră necesară reluarea fără întârziere a negocierilor directe dintre reprezentanții săi și cei ai forțelor „contras” privind încetarea stării conflictuale interne.

MĂSURI. Secretarul general al ONU, Javier Perez de Cuellar, a denunțat măsurile adoptate de autoritățile rasiste din Republica Sud-Africană cu privire la interzicerea activității unii număr de 17 organizații ce se pronunță împotriva politicii de apartheid, apreciind că asemenea măsuri nu pot duce decât la amplificarea tensiunii.

CONCEDIERI. Fiecare a patra întreprindere vest-germană intenționează să facă noi concedieri în cursul acestui an, relevă un sondaj realizat cu conducătorii a peste 14.000 de întreprinderi din FRG, informează agenția ADN menționând că, în prezent, în această țară sînt înregistrați circa 2,5 milioane de șomeri.

„BRIGAZILE ROȘII”. La Barcelona au fost arestați trei membri ai organizației teroriste italiene autointitulate „Brigazile Roșii”. După cum informează agenția ANSA, ei au fost urmăriți de peste un an de poliția italiană și de Interpol, pentru comiterea a numeroase atacuri armate, răpiri și acte de șantaj.

CUIE... TRIUNGHULARE Cercetătorii Institutului de cercetări metalurgice din Polonia au găsit o metodă pe cât de simplă, pe atît de eficientă de a reduce greutatea banalelor cuie de lemn, făcându-le, totodată, mai eficiente și mai rezistente. Noutatea constă în faptul că noile cuie sînt... triunghiulare. Ele se bat mai ușor și nici nu se rotesc în lemn.

IN ATENȚIE, SFINXUL ȘI PIRAMIDELE Autoritățile egiptene au început cea mai vastă operațiune de curățire și de restaurare în ultimii 4.000 de ani a faimoaselor piramide de la Gizeh. Într-o primă fază, se are în ve-

Declarația de la Moscova a Guvernului URSS privind retragerea rachetelor „SS-12” din RDG și RSC

MOSCOVA 25 (Agerpres) — Într-o declarație transmisă de agenția TASS se arată că, pornind de la înțelegerea realizată la Consfătuirea Comitetului Politic Consultativ al statelor participante la Tratatul de la Varșovia, din mai 1987, Guvernul URSS a hotărît să retragă rachetele nucleare SS-12, instalațiile lor de lansare și aparatura auxiliară corespunzătoare de pe teritoriile RD Germane și RS Cehoslovace, de comun

acord cu guvernele acestor țări, încă înainte de intrarea în vigoare a Tratatului cu privire la lichidarea rachetelor nucleare cu rază medie și mai scurtă de acțiune. Rachetele — precizează declarația — vor fi retrase în perioada februarie — martie 1988 pe teritoriul URSS, în locurile stabilite în memorandumul cu privire la înțelegerea referitoare la datele inițiale ale tratatului respectiv.

★

BERLIN 25 (Agerpres) — Retragera rachetelor sovietice SS-12 de la bazele Waren și Bischofswerda, din RD Germană, începe la 25 februarie — a anunțat un purtător de cuvînt al MAE din RDG, citat de agenția ADN. Această măsură va preceda ratificarea Tratatului dintre URSS și SUA cu pri-

vire la lichidarea rachetelor cu rază medie și mai scurtă de acțiune de către Sovietul Suprem al Uniunii Sovietice și Congresul Statelor Unite, reprezentînd o contribuție hotărîtoare la întărirea încrederii între Est și Vest, la stimularea altor schimbări pozitive, în special pe continentul european.

★

PRAGA 25 (Agerpres) — Într-o declarație a Ministerului Afacerilor Externe al RS Cehoslovace, transmisă de agenția CTK, se arată că, pe baza acordului dintre guvernele RSG și URSS, la 25 februarie 1988 începe retragerea subunităților de rachete ale armatei sovietice, dotate cu rachete operativ-tacti-

ce, de pe teritoriul Cehoslovaciei. Singura bază de rachete sovietice cu rază mai scurtă de acțiune „SS-12” din RSC se află în zona poligonului militar, din apropierea orașului Hranice-na-Morave. Astfel, precizează declarația, Cehoslovacia va redeveni o țară fără arme nucleare pe teritoriul său.

**FAPTUL DIVERS
PE GLOB**

dere îndepărtarea straturilor groase de nisip și praful ce s-au depus de-a lungul timpului pe plăcile din piatră. Se preconizează, totodată, ample lucrări de restaurare a Sfînxului, deteriorat în ultima perioadă de vreme, ca urmare a gradului înalt de poluare a aerului din zonă și a apelor freatice, aflate aici la mică adîncime. Acțiunea va cuprinde, de asemenea, un mare număr de piramide și morminte mai mici ale faraonilor.

**COLECȚIE
DE CACTUȘI**

Una dintre cele mai mari colecții de cactuși din Europa se află în orașul Magdeburg din RDG, transmite agenția ADN. Printre cactușii deosebiți de rari se află unele exemplare în vîrstă de peste 100 de ani. Vizitatorii pot admira aici circa 3.000 de plante rare din zone climatice și de vegetație diferite. Este vorba nu numai de cactuși: „colecția” botanică include și 30 de specii de palmieri, din care unii ating înălțimea de 16 metri. Sînt prezente, de asemenea, unele specii de bambus gigantice.

TELEX ■ SPORT ■ TELEX

CALGARY 25 (Agerpres) — Cea de-a 15-a ediție a „Olimpiadei Albe” de la Calgary se apropie de sfîșit.

La Palatul sporturilor Saddledome s-au disputat trei meciuri cîntînd pentru turneul final al competiției de hochei pe gheață. Selecționata URSS a întrecut cu scorul de 5-0 (0-0, 2-0, 3-0) echipa Canadei, prin golurile marcate de Iașin, Bikov, Mogilni, Krutov și Makarov. Alte rezultate: Suedia — Cehoslovacia 6-2 (0-1, 3-0, 3-1); Finlanda — RF Germania 8-0 (3-0, 3-0, 2-0). În clasament conduce echipa URSS — 6 puncte, urmată de formațiile Finlandei — 5 puncte, Suediei — 4 puncte, RF Germania — 2 puncte, Canadei — 1 punct și Cehoslovaciei — zero puncte.

Desfășurată pe un timp însoțit, proba feminină de slalom uriaș a revenit schioarei elvețiene Vreni Schneider, înregistrată cu timpul de 2'06"49/100, urmată de Christa Kinshofer (RF Germania) — 2'07"42/100 și Maria Walliser (Elveția) — 2'07"72/100. Pîrtia de concurs a fost pichetată cu 42 de porți în prima manșă și cu 48 de porți în manșa secundă.

Proba de sărituri cu schiurile (pe echipe) de la trambulina de 90 m, înscrisă pentru prima oară în programul olimpic, a fost cîștigată de selecționata Finlandei (Matti Nykanen, Ari-Pekka Nikola, Tuomo Ylipolli, Jari Puikkonen), cu un total de 634,4 puncte. Pe locurile următoare s-au situat formațiile Iugoslaviei —

625,5 puncte și Norvegiei — 596,1 puncte.

Combinata nordică pe echipe s-a încheiat cu victoria formației RF Germania (Hans Pohl, Hubert Schwartz, Thomas Muller), urmată de Elveția și Austria. În proba de ștafetă 3x10 km pe primul loc s-a clasat Elveția, cu timpul de 1h15'57"4/10.

În proba individuală feminină din cadrul concursului de patinaj artistic, după executarea figurilor impozante, conduce Kira Ivanova (URSS), cu 0,6 puncte, urmată de Debi Thomas (SUA) — 1,2 puncte și Katarina Witt (RD Germană) — 1,8 puncte.

★

LISABONA 25 (Agerpres) — În preliminariile turneului olimpic de fotbal, selecționata Portugaliei a terminat la egalitate: 0-0 meciul susținut pe teren propriu cu formația Italiei. În clasamentul grupei conduce echipa Italiei — 7 puncte, urmată de formația RD Germane — 7 puncte (un joc mai mult disputat).

★

NEW YORK 25 (Agerpres) — În continuarea turneului pe care îl întreprinde în diferite țări ale lumii, pentru propagarea jocului de șah, campionul mondial, Gari Kasparov (URSS), a sosit la New York, unde a susținut un simultan, la 57 de mese, cu elevii ai școlilor din cartierul Bronx. Doi dintre participanții la simultan, Josh Waitzkin, de 11 ani, și Kas Karanja, de 14 ani, au reușit să obțină remiză, restul partidelor fiind cîștigate de campion.

memento

ANINOASA: Pădureanca.

VULCAN: Pistruiatul, I — Evadatul.

LUPENI: Omul din Laramie.

URICANI: Runda a 6-a.

N.R. Eventualele modificări intervenite în programarea filmelor aparțin întreprinderii Cinematografice Județene Hunedoara.

FILME

PETROȘANI — 7 Noiembrie: În arșița nopții; **Unirea:** Drumul spre Rio; **Păringul:** Secretul lui Nemesis.

LONEA: Punct și de la capăt.

Mica publicitate

MAMA urează scumpului ei fiu Prisecaru Mihai, cu ocazia zilei de naștere, „La” mulți ani!”. (23996)

SCHIMB garsonieră, strada Unirii, bloc 16, sc.

II, ap. 1, cu apartament 2-3 camere. (23998)
PIERDUT legitimație bibliotecă (periodice) nr. 5711, eliberată de Institutul de mine Petroșani. O declar nulă. (23994)

ANUNȚURI DE FAMILIE

FAMILIA Rahotă anunță dispariția bunei lor soacră și bunică

MANEA ANA (BUIA)
Inmormîntarea are loc sîmbătă, 27 februarie, ora 14.30. Cortegiul funerar pleacă din strada M. Viteazu. (23999)

SOTIA, copiii și nepoții anunță cu adîncă durere încetarea din viață a scumpului lor soț, tată și bunic

LAZAR ȘTEFAN
Inmormîntarea are loc sîmbătă, 27 februarie 1988, ora 15.30. Cortegiul funerar pleacă din strada M. Viteazu. (24000)

STUDENTII grupei 2507 sînt alături de colega lor Gîrlîște Felicia în clipele grele prilejuite de moartea tatălui. (23997)

Întreprinderea minieră Petrila

încadrează direct sau prin transfer

— 3 paznici obiective speciale

Încadrarea se face conform Legii nr. 57/1974.

Relații suplimentare la telefon 41352 — 50650.

**Întreprinderea minieră
LONEA - PILIER**

încadrează direct sau prin transfer:

— mecanici mașini extracție

— miner pentru puțuri

— tractorist

Condițiile de încadrare și retribuire sînt cele prevăzute de Legea nr. 12/1971 și Legea nr. 57/1974.