

Steagul ROȘU

ORGAN AL COMITETULUI MUNICIPAL PETROȘANI AL P.C.R.
ȘI AL CONSILIULUI POPULAR MUNICIPAL

ANUL XLIV, NR. 11 120

SALA
VINERI, 17 Iunie 1988
LECTURĂ

4 PAGINI — 50 BANI

**Să înfăptuim exemplar sarcinile și indicațiile
secretarului general al partidului,
tovarășul NICOLAE CEAUȘESCU**

ȚĂRII, CÎT MAI MULT CĂRBUNE!

La I. M. Valea de Brazi

Translatarea turnului metalic de extracție, tehnologie modernă, eficientă,
aplicată pentru prima dată în țară, s-a încheiat cu succes!

„A fost, într-adevăr, ceva minunat!“

• Un colos metalic de 53,5 m, cîntărind 300 de tone, se deplasează lin spre locul pe care-l va ocupa definitiv.

• Intregul parcurs este vizualizat datorită unui sistem electronic pus la punct la IPSRUEEM Petroșani.

• Inițial, se calculase o viteză de deplasare de 10 cm/min. A fost depășită.

• Dr. ing. Eugen Iordăchescu, de la Institutul de proiectări București, specialist în translatarea de construcții civile, afirmă: „A fost, într-adevăr, ceva minunat!“.

• Prin aplicarea metodei de translatare, întreaga instalație de extracție a minei Valea de Brazi va fi pusă în funcțiune cu 6 luni mai devreme.

• ICITPMH, IACMM și IPSRUEEMP — colective cu oameni de excepție.

15 iunie, ora 9,41. Acționat de dispozitivele hidraulice cuplate la motorul de împingere, turnul metalic de extracție de la IM Valea de Brazi își începe, lin, deplasarea spre locul pe care-l va ocupa definitiv. La manetele instalației de acționare, sing. Ioan Pleșa. Lîngă el, atent la cadrul sistemului electronic de control al deplasării, se află ing. Ilie Bendea de la IPSRUEEMP. La început, turnul avansează cu 3 cm pe minut. Totul este în ordine. Viteza este mărită

Gheorghe OLTEANU

(Continuare în pag. a 2-a)



Translatarea turnului puțului Valea de Brazi.

Lucrări în devans

Minerii din brigada condusă de Vasile Pavel, de la IM Lonea Pîlier, specializați în lucrări de săpare și amenajare a puțurilor, au realizat în luna mai o adîncime de 25 ml a puțului principal din viitoarea incintă a întreprinderii. Iar pentru luna iunie s-au angajat să realizeze o săpare-amenajare de cel puțin 30 ml, din care au executat prima jumătate, depășindu-și propriul angajament. Se asigură astfel realizarea în devans a acestor importante lucrări miniere.

Revenim la I. M. Aninoasa

Măsuri ample pentru redresarea producției (I)

În perioada scursă din acest an, întreprinderea minieră Aninoasa a rămas datoare economiei naționale cu o mare cantitate de cărbune. Puține au fost zilele cînd producția realizată s-a apropiat de preliminar. Revenim asupra cauzelor acestor nerealizări și măsurilor tehnico-organizatorice stabilite de conducerea întreprinderii pentru redresarea activității și creșterea producției zilnice extrase. Aceasta a fost tema discuției avute cu tovarășii Andrei Loy, inginerul șef producție al minei, Gheorghe Rancea, inginer șef securitate minieră și Mircea Petrescu, inginer șef gură de mină.

Reținem ca o primă cauză a nerealizărilor, înrăutățirea condițiilor geologice în zona de exploatare a stratului 3 blocul II, marcată prin reducerea la jumătate a grosimii stratului de cărbune, fapt

ce a determinat înlocuirea metodelor de exploatare de mare productivitate și capacitate cu complexe mecanizate, cu abataje frontale cu susținere individuală. Drept urmare, producțiile lunare de 10 000-12 000

Vizita de lucru a tovarășului NICOLAE CEAUȘESCU în județele Olt, Teleorman și Giurgiu

Tovarășul Nicolae Ceaușescu, secretar general al Partidului Comunist Român, președintele Republicii Socialiste România, a efectuat, joi, 16 iunie, o vizită de lucru în județele Olt, Teleorman și Giurgiu.

Vizita s-a desfășurat în atmosfera de puternică mobilizare în care toți cei ce muncesc din patria noastră, însuflețiți de orientările și sarcinile cuprinse în Expunerea tovarășului Nicolae Ceaușescu la recenta ședință comună a Consiliului Național al Oamenilor Muncii și Consiliului Național al Agriculturii, acționează cu fermitate și dăruire pentru înfăptuirea exemplară a obiectivelor actualului cincinal, a hotărîrilor stabilite de Congresul al XIII-lea și Conferința Națională ale partidului.

Noul dialog de lucru a prilejuit analiza rezultatelor obținute de colectivele de muncă, precum și stabilirea măsurilor ce se impun într-o serie de unități economice pentru îndeplinirea în cele mai bune condiții a planurilor și programelor de dezvoltare economico-socială, pentru ridicarea întregii activități la nivelul cerințelor actuale de calitate și eficiență.

Primul obiectiv inclus în programul vizitei a fost întreprinderea de Osii și Boghiuri Balș.

Pe parcursul vizitării principalelor secții de producție ale întreprinderii, secretarul general al partidului a fost informat despre modul în care se acționează pentru realizarea planului, pentru utilizarea eficientă a capacităților de producție.

Adresîndu-se unor grupuri de muncitori și specialiști din aceste secții, tovarășul Nicolae Ceaușescu s-a interesat în deaproape de modul în care își desfășoară activitatea productivă, de felul cum participă la soluționarea problemelor privind îmbunătățirea rezultatelor întreprinderii, creșterea nivelului tehnic și calitativ al produselor, reducerea consumurilor de materii prime și materiale, sporirea productivității muncii, perfecționarea muncii în secții și ateliere.

De asemenea, au fost examinate aspecte privind înzestrarea tehnică a întreprinderii, gradul de folosire a mașinilor și utilajelor, organizarea fluxurilor de fabricație.

Secretarul general al partidului a cerut forurilor de resort, precum și organelor locale de partid și de stat să ia măsuri ferme pentru întărirea ordinii și disciplinei, pentru funcționarea deplină a instalațiilor și utilajelor, realizarea capacităților de producție proiectate și îmbunătățirea întregii activități a întreprinderii.

În continuare, tovarășul Nicolae Ceaușescu s-a întâlnit cu membrii Consiliului oamenilor muncii și ai comitetului de partid ale întreprinderii, care l-au informat despre situația îndeplinirii sarcinilor de plan și, pornind de la neajunsurile manifestate, au prezentat pe larg măsurile stabilite în vederea lichidării stărilor de lucruri negative existente și realizării ritmice, integrale a indicatorilor de plan.

Luînd cuvîntul, tovarășul Nicolae Ceaușescu a apreciat că întreprinderea

din Balș este o unitate bine dotată, cu un colectiv bun. În ultimul timp, însă, a arătat secretarul general al partidului, lucrurile nu au mers așa de bine, existînd importante rămîineri în urmă în realizarea sarcinilor de producție.

Vizita de lucru a tovarășului Nicolae Ceaușescu în județul Olt a continuat la întreprinderea Agricolă de Stat Redea, unitate distinsă cu înaltul titlu de „Erou al Noii Revoluții Agrare“.

Dialogul de lucru purtat de secretarul general al partidului cu specialiștii și cadrele de răspundere de aici, la care a luat parte și ministrul agriculturii, Gheorghe David, s-a axat pe probleme de actualitate, de importanță deosebită pentru realizarea unei recolte sporite în acest an, potrivit obiectivelor noii revoluții agrare.

Gazdele au informat că, la începutul acestei săptămîni, în județul Olt s-a trecut la secerișul orzului. Totodată, s-a subliniat că la culturile prășitoare au fost efectuate două prașile, plantele dezvoltîndu-se bine, anunțînd recolte bune, superioare prevederilor de plan.

La încheierea vizitei, tovarășul Nicolae Ceaușescu a subliniat că în prezent în agricultura județului Olt este o situație bună și a cerut comitetului județean de partid, celorlalți factori de răspundere să fie luate toate măsurile ce se impun în vederea desfășurării la timp și de bună calitate a lucrărilor prevăzute, pentru a realiza și în acest an recolte cît mai mari la toate culturile.

(Continuare în pag. a 4-a)

In pag. a 3-a

DIALOG CETAȚENESC

• Realizări de larg interes în industria mică din Valea Jiului.

• Ancheta noastră. În problema ambalajelor — O rezolvare ambiguă: „La mica înțelegere!“

• La fața locului: Cine garantează blocurile în garanție?

• Vă sugerăm.
• Sfatul medicului.

Învățămîntul — factor hotărîtor al formării tinerilor prin muncă și pentru muncă

Noua etapă de dezvoltare a economiei noastre naționale, în care un rol preponderent îl au factorii intensivi, impune cu necesitate asigurarea, pentru toate domeniile de activitate, de cadre bine pregătite, cu temeinice cunoștințe profesionale, tehnice și științifice, cu o concepție înaintată, revoluționară despre lume și viață, capabile să îndeplinească cerințele noii revoluții tehnico-științifice. Aceste sarcini aflate în fața școlii sînt deosebit de actuale în această etapă apropiată de sfîrșitul anului de învățămînt care se finalizează sub impresia puternică a tezelor, ideilor și orientărilor formulate de tovarășul Nicolae Ceaușescu, secretarul general al partidului, la ședința Comitetului Politic Executiv al C.C. al P.C.R. din 29 aprilie a.c. Perfecționarea procesului de învățămînt din școlile orașului Lupeni s-a realizat în acest an de învățămînt printr-o legătură nemijlocită cu mîneritul, cu viața social-economică, tînră generație formîndu-se la școala muncii și tradițiilor muncitorești din localitatea noastră aflată în plin proces de moderniza-

re edilitar-urbanistică. În procesul instructiv-educativ se acordă cea mai mare atenție însușirii cunoștințelor din disciplinele fundamentale, acționîndu-se permanent pentru formarea omului nou cu o concepție revoluționară despre lume și viață. În actualul an de învățămînt școlile din Lupeni au obținut rezultate bune în legătura strînsă cu practica social-economică, prin perfecționarea și modernizarea bazei material-didactice, prin forme și metode active, în laboratoare și cabinete, în atelierele școlare în care se modelează atât deprinderi și obișnuințe de muncă, dar se realizează totodată educația economică, orientarea școlară și profesională în primul rînd spre minierit, ocupație cu un conținut nou ca urmare a introducerii tehnicii și tehnologiilor moderne. Contribuind tot mai mult la formarea personalității tineretului prin permanenta dezvoltare a gîndirii creatoare și aptitudinilor, prin crearea

Prof. Oliviu CRISNIC,
directorul Școlii generale
nr. 1 Lupeni

(Continuare în pag. a 2-a)

(Continuare în pag. a 2-a)

Cum se preocupă și, mai ales, cum nu se preocupă unele cadre de

ÎNTRĂCEREA SOCIALISTĂ

Zilnic, în sala de apel a mineri Uricani sînt prezentate realizările colectivelor, pe brigăzi și sectoare. După o bună tradiție, succesele brigăzilor care obțin productivități sporite și avansări mari la lucrări de importanță deosebită, sînt popularizate cu multă operativitate. Nu lipsesc nici accentuatele critice la adresa celor care trag în urmă unele formații. În general, se depun strădanii pentru impulsivitatea intrăcerii între brigăzi și intensificarea ritmului de lucru, preocupări aflate în atenția comitetului de sindicat pe întreprindere.

Cu toate că avem o bună propagandă pentru popularizarea rezultatelor, ne-a declarat recent tovarășul Ioan Stoi, președintele comitetului de sindicat pe mină, nu ne putem declara mulțumiți de munca noastră atîta timp cît pe ansamblu înregistrăm rămîineri în urmă față de plan. E adevărat că avem o evidență bună a rezultatelor. Avem, de asemenea, acțiuni educative mobilizatoare la nivelul grupelor sindicale. Dar brigăzile și sectoarele noastre de bază se confruntă cu neajunsuri, ceea ce înseamnă că nici în conținutul muncii de sindicat nu am adus toate îmbunătățirile necesare.

Am reținut, din relatări mai multe aprecieri cri-

tice privind intrăcerea socialistă. De pildă, toate acțiunile de popularizare pornesc de la președintele comisiei de organizare a intrăcerii socialiste și generalizarea experienței pozitive, Aurel Boghiu, care prin natura funcției cunoaște zilnic realizările obținute la producție și investiții. La nivelul sec-

Pe agenda organizațiilor de sindicat

toarelor, președinții comitetelor de secție sindicală — Simion Comșa, Felicia Mocanu, Lucian Luca, Ioan Vezureanu, Ioan Trandafir, Mihai Ceucă — se preocupă și ei, deopotrivă, de urmărirea rezultatelor și intensificarea ritmului de lucru. Dar numai activitatea președinților nu poate acoperi problema pusă în discuție. Unele cadre din comisia pentru organizarea intrăcerii, ca și unii membri ai comitetelor de secție activează sporadic sau deloc, fapt ce se resimte în rezultatele sectoarelor.

Pe de altă parte, comisia amintită ca și comiteele de sindicat se rezumă, de la un timp, la simpla urmărire a realizărilor, ei au renunțat la acțiunile „de conținut” prin care să vină în sprijinul formațiilor de lucru, privind asigurarea condițiilor ne-

cesare bune desfășurării a producției. Nici unii membri ai comitetului de sindicat pe întreprindere, ne-a relatat tovarășul Ioan Stoi, nu fac excepție de la acest „stil de muncă”, lăsînd pe planul doi intrăcerea socialistă, neajuns care se regăsește, printre alte cauze, în rămîinerile în urmă ale sectoarelor și brigăzilor de care aceștia răspund.

Așadar, în sala de apel se face o popularizare promptă a rezultatelor pe brigăzi și sectoare. În grupele sindicale au loc frecvente dezbateri pe tema intrăcerii. Ceea ce lipsește, după cum bine s-a precizat, este acțiunea concretă, de sprijinire a brigăzilor. „Prinși” de multe sarcini, membrii comisiei de organizare a intrăcerii, ai comitetelor de sindicat neglijează uneori îndeplinirea unor sarcini specifice muncii de sindicat, uitînd că aceste sarcini nu sînt nici minore, nici de gradul doi, ci dimpotrivă, converg spre îndatoriri prioritare: promovarea și menținerea în permanență a unui puternic climat de intrăcere, asigurarea condițiilor necesare îndeplinirii planului de către toate brigăzile — cu alte cuvinte, implicarea responsabilă în buna organizare și desfășurare a intrăcerii socialiste, a producției în general. (I.M.)

(Urmare din pag. 1)

la 10 cm pe minut, cit se prevăzuse inițial, pentru ca, după puțin timp, să ajungă la 20 cm pe minut. O numeroasă asistență urmărește această deplasare, aproape insesizabilă. Cel mai emoționat pare ing. Dumitru Șchiopu, de la ICITPMH, șeful proiectului, pentru translatore. S-a petrecut ceva neprevăzut?

— Nu. Totul decurge normal. De fapt, întreaga operațiune de translatore s-a pregătit încă din toamna trecută, odată cu terminarea construcției fundației provizorii pentru turn și contrafort. În 14 iunie au fost finalizate lucrările pregătitoare — gulerul puțului, căi de rulare și de împingere —, s-au poziționat cricurile mecanice cu șurub și cărucioarele de translatore, s-au montat traductorii liniari, cuplați la dispozitivul electronic de control, și racordurile hidraulice. După reglajele corespunzătoare, s-au întins cablurile de ancorare, turnul fiind gata de... drum.

Un drum de 23 de metri! O distanță pe care, cu pasul, o parcurgi în câteva secunde. Acest gigant de oțel, de 53,5 m, o parcurge însă centimetru cu centimetru, amplasat pe dispozitivele de translatore proiectate de sing. Pleșa, ing. Dumitru Munteanu, ing. Florin Popescu și ing.

Sergiu Ghinea, de la ICITPMH, și realizate în secția prototipuri a IPSRUEEMP, sub coordonarea maestrului Francisc Matyus.

Pentru Brigada nr. 5 a IACMM, operațiunea de translatore a însemnat încă un examen — al doilea, ținînd seama de cel din 26 martie a.c.,

„A fost, într-adevăr, ceva minunat!”

cînd a fost ridicat contrafortul turnului de extracție — pentru a-și măsura posibilitățile. Sing. Emil Tutunaru, șeful brigăzii, prezent lângă cărucioarele de sub contrafort, ba lângă cele de sub turn, spune că „acum sînt ferm convins că lucrez cu oameni de ispravă”. În fugă, îl rugăm să amintească două, trei nume. „Toți, toți, absolut toți cei din echipele lui Ioan Popa, Vintilă Stanciu, Dumitru și Ion Mărmăneanu, Mihai Dumitru, Vasile Gall și, desigur, colaboratorii mai direcți, sing. Adrian Berilă, sing. Ioan Eșiu, ing. Szep Istvan, maestrul

principal Ion Daseală și maestrul Geza Kis”.

„Ora 14,25. Piață la punctul final mai sînt cîțiva centimetri. Sing. Pleșa își șterge, discret, transpirația care i se prelinge de sub cască. Continuă să țină mîinile încordate pe manetele de comandă. „Mai sînt 5 cm!”, se aude vocea ing. Ioan Lăsat, directorul IACMM. Viteza de deplasare cade la 2 cm/min. „Gata, a ajuns!”. Era ora 14,30. Pentru toți cei prezenți lângă turnul de extracție, aceste cuvinte au însemnat izbînda unei premiere tehnice pe plan național: translatorele unui turn metalic de extracție, cel mai înalt din țară. Datorită aplicării acestei metode și reușitei sale, este posibilă punerea în funcțiune, cu șase luni mai devreme, a instalației de extracție de la IM Valea de Brazi, ceea ce, pe plan economic, echivalează cu o eficiență de sute de milioane de lei. Așa a început, a decurs și s-a încheiat o premieră națională. Dr. ing. Eugen Iordăchescu, de la Institutul de proiectări București, specialist în translatore construcțiilor civile, care a ținut să fie de față la această importantă operațiune, a spus: „A fost, într-adevăr, ceva minunat!”.

Da, a fost minunat pentru că, în Valea Jiului, avem oameni minunați!

Învățămîntul — factor hotărîtor al formării tinerilor

(Urmare din pag. 1)

deprinderilor de muncă organizată și disciplinată, școlile din Lupeni sînt factori de educație și cultură, făuritoare de conștiințe înaintate. Ne-am încadrat organic în amplul proces de formare și perfecționare a forței de muncă, în raport cu necesitățile mineritului în modalități diversificate care au contribuit — prin înțîniri cu mineri, părinți ai copiilor, și absolvenți care muncesc în minerit, vizite în întreprinderi, dezbateri pe teme de viață și muncă — la orientarea școlară și profesională a tuturor elevilor, îndeosebi a celor din clasele a VIII-a, spre liceele industriale din oraș. Tîna generație din școlile orașului, s-a integrat, cu continuitate și bune rezultate, în viața social-economică, mijloc de educație cetățenească, de cultivare a tradițiilor de hîrnice caracteristice minerilor.

Sub îndrumarea organizațiilor de partid, cadrele

didactice din oraș se implică cu răspundere în potențarea actului instructiv, a celui educativ, în transmiterea de cunoștințe și formarea deprinderilor de muncă.

Întreaga perioadă inaugurată de Congresul al IX-lea al partidului este caracterizată prin dezvoltarea și modernizarea învățămîntului și din orașul nostru, ca urmare a grijii pentru tîna generație formată prin integrarea învățămîntului cu practica social-economică. Prin accentuarea caracterului revoluționar al procesului instructiv-educativ, în toate componentele sale, învățămîntul este chemat să-și aducă o contribuție mai bogată în mijloace, iar noi, cadrele didactice, acționăm pentru împlinirea acestui obiectiv, folosind căi și metode de educare a tinerii generații în spiritul dragostei de muncă, al sentimentelor patriotice, al contribuției active la progresul și înflorirea Văii Jiului, a patriei noastre socialiste.

O PROPUNERE DE LUAT ÎN SEAMĂ

Se știe că laptele este un produs solicitat în fiecare familie. Fabrica de produse lactate livrează acest produs unităților specializate, începînd cu ora 1 — adică îl depune în fața unităților comerciale. Mulți cetățeni propun întreprinderilor comerciale din Valea Jiului, ca laptele să fie introdus în unitate (așa cum se procedează cu piinea). Aceasta pentru că mai sînt neamenii care „atentează” la sticlele cu lapte, la conținut și alterează calitatea lui. Propunerea o considerăm binevenită și întreprinderile comerciale o pot rezolva. Cu cît mai repede, cu atît mai bine!

(Urmare din pag. 1)

le planificate deoarece nu s-a reușit plasarea cu efective decît la trei abataje cameră din 5 pregătite. La cele trei abataje active, se lucrează doar în cîte o singură aripă, adică socotit altfel activitatea se desfășoară doar într-un abataj cameră și jumătate.

O altă cauză a nerealizării de producție și productivitate o constituie



Măsurile ample

intercalația sterilă dintre stratul principal 5 și stratul „paprica”, fapt ce obligă la timp neproductiv destul de mari și reducerea productivității muncii la 4,2—4,5 tone pe post față de 6 tone planificat. În această situație, capacitatea stratului 5 este doar de 280—300 tone pe zi. Pentru redresarea situației,

se fac eforturi pentru plasarea la capacitate a abatajelor cu numărul de personal corespunzător. Se intenționează înlocuirea în această zonă a metodei de exploatare cu abataje cameră cu metoda de exploatare cu abataje frontale cu front lung pe inclinare, pentru care în etapa actuală este în pregătire un panou experimen-

tal în zona estică a blocului II stratul 5, planificat să intre în exploatare în trimestrul III al acestui an. Interlocutorii noștri subliniază faptul că la abatajul mai sus amintit urmează să se experimenteze o nouă tehnologie de susținere, concepută de cadrele tehnico-ingineresti din cadrul minei, constînd din stâlpi hidraulici și grinzi metalice articulate montate în șiruri paralele cu frontul.

Vă informăm

PENTRU MINERI. Astăzi, de la ora 18,30, la căminul muncitoresc 102 din Petrița, are loc un recital de muzică și poezie care va fi susținut de membrii cînaclului literar „Venus”. Manifestarea este dedicată tinerilor noii încadrați în întreprinderea minieră Lonea.

EXPOZIȚIE. Miercuri, la Lupeni, a fost vernisată

o nouă expoziție de pictură și grafică. Manifestarea a avut loc în sala de expoziții „Apollo” și cuprinde peste 20 de lucrări aparținînd artistului amator Tiberiu Halasz. (I. Holobuț, coresp.)

ESTIVALA. Și în acest an Teatrul de stat „Valea Jiului” va fi prezent cu spectacole în stagiunea estivală, pe Litoral. În perioada 1—10 august, cei veniți pentru a-și petrece concediul în elegante „stațiuni ale soarelui”,

vor putea viziona și piesa „Ionești” de Platon Pardău, în interpretarea actorilor din Petroșani.

SERVICIUL. La unitatea nr. 85 — Uz casnic (responsabil Ion Vișan) se prestează începînd din zilele trecute, servicii noi. Este vorba despre executarea unor lucrări de reparații la umbrele. Cu ațitea ploii... (M.B.)

FANFARE. Colectivele artistice ale fanfarelor din Petrița și Vulcan vor

participa duminică, la Hațeg, la manifestările prilejuate de încheierea săptămîinii culturale a acestui oraș.

CONCURS. La Casa pionierilor din Petrița a avut loc, în cadrul săptămîinii educative, cultural-artistice și sportive „Balada munților”, un concurs „Cine știe, cîștigă” la care au participat elevii din toate școlile din oraș. Constînd din probe de cunoștințe de istorie, literatură, perspicacitate, crea-

ție literară și artistică, concursul a fost cîștigat de echipajul pionierilor de la Școala generală nr. 6. (T.S.)

NEDUMERIRE. Cititorul nostru Adam Ciurel, ne sesizează în scris că de la casele de bilete ale gărilor CFR din municipiul nu se pot cumpăra bilete dus-întors, conform prevederilor „Mersului trenurilor”, pag. 31, aliniatul 5. Și noi ne exprimăm mîr-

re, deoarece, spre exemplu, pe ruta Petroșani-Bărbăteni sînt halte unde nu există case de bilete, călătorii avînd de ales între a circula fără bilet, suportînd rigorile legii, și a parcurge inutil, distanțe mari, pînă la cea mai apropiată gară. De ce?

Rubrică realizată de H. ALEXANDRESCU

informăm

Dialog cetățenesc • Dialog cetățenesc • Dialog cetățenesc

Realizări de larg interes în industria mică din Valea Jiului

În ansamblul serviciilor pentru locuitorii Văii Jiului, industria mică, spre deosebire de unitățile cooperatiste meșteșugărești, are caracteristici specifice determinate de valorificarea resurselor materiale locale, pe de o parte, și, pe de altă parte, de crearea a unor produse utile și de larg interes cetățenesc. Și în acest domeniu secția de industrie mică din Petroșani, care a înregistrat o experiență pozitivă în înființarea unor activități așteptate de populație, nu a explorat încă toate direcțiile și posibilitățile de cunoaștere și industrializare a materialelor și materialelor locale. Că sunt necesare inițiativele, o dovedește recent înființata unitate de țimplărie prin care numărul activităților a ajuns la 14.

— Abia de la 1 iunie funcționează această acti-

vitare, ne spunea ing. Farkas Emerik, șeful secției industrie mică din Petroșani, însă primele realizări și-au făcut deja apariția în magazinul nostru de prezentare și desfășurare. Printre aceste noutăți sînt butoiașe din lemn pentru flori, scaunele pentru copii, galerii pentru perdele, alte articole urmînd să fie create și oferite publicului. Tot în domeniul noutăților se integrează și secția de băuturi răcoritoare din Petrița, care prepară aproximativ 1500 sticle în fiecare zi pentru locuitorii din Petrița și Lonea. Acest proces de diversificare a activităților se va accentua în următoarea perioadă.

Inseși rezultatele economice obținute în cele 5 luni încheiate din acest an evidențiază preocupările mai atente pentru îmbinarea eficienței mun-

cii cu satisfacerea cerințelor populației. Planul a fost îndeplinit integral, remarcîndu-se secțiile de confecții textile din Petroșani, care continuă să obțină produse solicitate și de calitate, și cea de băuturi răcoritoare din Vulcan.

Am văzut produsele nu numai utile în casele cetățenilor, ci și rezistente și cu un aspect atrăgător, realizate în noua secție de țimplărie. Și a fost cit se poate de evident că numai prin inițiative și măiestrie profesională pot fi obținute realizări cu adevărat specifice industriei mici chemată la diversificarea serviciilor și calitatea lor. Și aceste inițiative, însoțite de realizarea unor produse sau servicii necuprinse în gama celor ale cooperatistei meșteșugărești, constituie domeniul specific de activitate al secției de industrie mică din Valea Jiului.

T. SPĂTARU

În problema ambalajelor

O rezolvare ambiguă: „La mica înțelegere!“

Adevărul este unul: majoritatea unităților Alimentației și de alimentație publică sînt țicșite de ambalaje. Din sticlă, saci, cartoane, lăzi etc. Ținînd cont de faptul că repunerea acestora în circuitul economic are o mare importanță pentru ritmicitatea aprovizionării unităților comerciale, aspectul implică o analiză mult mai atentă asupra modului de organizare a primirii și ridicării la timp a ambalajelor.

Împreună cu tovarăsa Maria Loy, de la ICRA, am vizitat, la întîmplare, două unități din Petroșani. La magazinul 22, responsabilul Dumitru Cepeliuc a amenajat o magazie în care se depozitează ambalajele. Are totuși mari probleme, mai ales cu furnizorii din județ care exagerează în privința micilor defecte ale lăzilor de plastic.

Pentru cea mai mică cio-bitură, lăzi care mai pot circula 3—4 ani sînt refuzate. Și atunci, zac în magazii. La această unitate se execută reparații la lăzile de lemn. La unitatea nr. 1, Susana Leach ne spune că sîmbătă, 11 iunie, i-au fost aduse 50 de lăzi de vin și nu i s-a ridicat nici o ladă cu ambalaj. În 3 luni, de aici s-au ridicat doar de 4 ori ambalaje. Micile reparații se fac cu oameni particulari. Și, ea „tabloul“

le repune în circuit. ■ vorba despre contracte cu fel de fel de furnizori, de sistări, de refuzuri etc.

Deci, în obligația ICRA intră doar repunerea în circuit a ambalajelor în care s-a adus marfă, prin și numai prin ICRA. Spre exemplu, în primul trimestru, ICRA a adus în unități 9281 lăzi și a ridicat din rețea aproape 20.000 lăzi, cu peste 10.000 mai mult. Cele în plus sînt trebuie restituite — la fabrica de conserve Hateș, sau la Caracal, la IVV Deva, sau IVV Tg. Jiu? Mister! De aceea, depozitul ICRA este blocat cu ambalaje și magazinele, de asemenea. Este foarte bine că se aduce marfă prin indiferent ce relație, dar se neglijează problema ambalajelor, care trebuie du-se înapoi la furnizor. Or, acestea se amestecă cu cele aduse de ICRA și de aici dezordinea și înecăturile. În discuția purtată la ICRA și cu reprezentanții ai biroului comercial al ICRA și AP am înțeles că această problemă nu se poate rezolva decît „la mica înțelegere“ între cele două întreprinderi. Aceasta însă este o rezolvare ambiguă și, de ce să n-o spunem, ilegală. Trebuie o evidență strictă, o acțiune comună a ICRA și ICRA și AP. Altfel, muniții de ambalaje vor rămîni la unități.

Bujor MIRCESCU

ANCHETA noastră

să fie complet, sosește mașina 31 HD 1010, a ICRA, cu marfă. Tovarăsa Maria Loy îi spune primitorului Gheorghie Curilă să ridice ambalaj. Acesta spune „Da“ și după plecarea noastră... pleacă cu mașina goală! Responsabila cu transportul de la ICRA, Lia Dorotzi, pe care am căutat-o, ne spune că mașina cu pricina mai avea de făcut și alte transporturi de marfă. Dar ordinul e clar: se duce marfă, se ia ambalaj! În fapt, nu e respectat.

Un aspect asupra căruia ne-am oprit mai insistent este achiziționarea de către ICRA și AP de marfă prin relație directă. Ei bine, ambalajele de la această marfă nu mai intră în sarcina ICRA de a

Sfatul medicului

Atenție la... ciuperci!

Ciupercile comestibile sînt surse de mincăruri bogate în substanțe nutritive, deosebit de gustoase din punct de vedere gastronomic. Perioadele ploioase ale anului, așa cum este luna în curs, favorizează creșterea și înmulțirea ciupercilor atît în păduri cît și în zonele de șes și cîmpie. Din păcate, însă, consumul nerațional al ciupercilor, prepararea lor necorespunzătoare, poate provoca neplăcute dereglări ale echilibrului întregului organism, cazurile grave putînd chiar provoca decesul celui intoxicat.

În ultima perioadă, la spitalele din Valea Jiului, au fost internate persoane intoxicate în urma consumului de ciuperci. Mulți dintre cei internați declară că sînt buni cunoscători ai ciupercilor, putînd diferenția bine pe cele otrăvitoare de cele comestibile. Realitatea confirmă însă contrariul.

Cauza îmbolnăvirilor o constituie, în primul rînd, sumara pregătire a ciupercilor. Semnele bolii se instalează relativ repede după consumul ciupercilor, fiind deosebit de variate. Persoanele intoxicate din actualul „val“ au prezentat diverse tulburări nervoase, agitație psihică, comportament ca

de stare de ebrietate, tulburări de echilibru, dureri, variate modificări neurologice. Avîndu-se în vedere gravitatea acestor intoxicații cu ciuperci, este bine ca la primele semne ale bolii, persoana în cauză să se prezinte imediat la medic deoarece boala poate evolua rapid provocînd chiar decesul individului, în cazurile grave.

Pentru prevenirea acestor intoxicații deosebit de neplăcute, recomandăm următoarele măsuri de prevenire:

— consumați numai ciuperci de care sînteți absolut siguri că sînt comestibile;

— atenție mare la pregătirea lor pentru consum, recomandîndu-se fierberea prelungită și repetată a mincării. Un mijloc empiric, dar care s-a dovedit eficient, ar fi ca în timpul fierberii să se adauge o ceapă uscată albă. Dacă ceapa se înnegrește sau își schimbă culoarea, ciupercile nu sînt comestibile;

— evitarea consumului de alcool concomitent cu ciupercile.

Deci, un sfat de strictă actualitate: ATENȚIE LA CIUPERCI!

Dr. Petru TURCU,
medic specialist interne
Spitalul municipal
Petroșani

Vă sugerăm

Să se facă ordine!

Și în acest an cetățenii orașelor Văii Jiului au participat la înfrumusețarea și gospodărirea blocurilor în care locuiesc, a zonelor verzi din jurul lor. Dar nu toți înțeleg că aceste spații comune trebuie îngrijite și respectate. De fapt sînt obligații civice.

La sesizarea mai multor locatari de pe strada Unirii din Petroșani, ne-am deplasat la fața locului pentru a verifica o stare de lucruri incredibilă. Și oamenii aveau dreptate. Unii locatari din blocurile 4, 6 și 8 de pe această stradă și-au transformat boxele în cotețe pentru păsări. Mare ne-a fost mirarea la boxa inginerului Traian Miclea de la pre-

parația Livezeni, unde rațele au în permanență lumină. Nu naturală, ci electrică. Cine plătește consumul de curent electric? Ce are de spus asociația de locatari din cartier (nr. 1)?

Nu spune nimeni că nu pot fi crescute păsări. Cu condiția de a se respecta normele de conviețuire, liniștea și mîncarea vecinilor. În nici un caz părțile de folosință comună, boxele nu pot fi cotețe pentru păsări și animale! Asemenea aspecte de transformare a boxelor în alte destinații se găsesc și în cartierul Carpați și pe alte străzi din orașul reședință de municipiu. Cei în drept pot și trebuie să facă ordine! (D.M.)

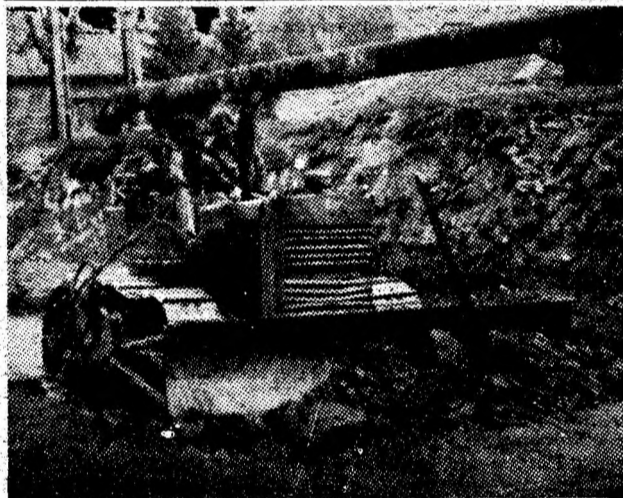

Pe agenda acțiunilor gospodărești ale locuitorilor de pe strada Decebal din Petroșani, s-a înscris și regularizarea cursului apei pîriului Maleia, acțiunea la care cetățenii au fost sprijiniți de utilajele date de SUT—IACMM. Foto: Toma ȚĂTARCA

Deficiențe intolerabile, tratate cu o crasă lipsă de răspundere

Cine garantează blocurile în garanție?

Totul a pornit de la o scrisoare. Cetățeanul Marcel Epure, miner la I.M. Livezeni, sectorul I, ne-a sesizat că la blocul în care locuiește, E6, de pe strada Aviatorilor, din Petroșani, deși dat în folosință doar în luna februarie a acestui an, există numeroase deficiențe. La fața locului, ne-am întîlnit cu petentul și am invitat constructorii de la ACM, în garanția cărora se află blocul cu pricina. Maistrul Mihăescu ne-a refuzat, în schimb, ne-au însoțit maistrul Alexandru Belea și șeful de echipă Nicolae Enache, din cadrul brigăzii 60 — instalații ACM.

Din capul locului, constatăm că omul avea dreptate în cele scrise redacției. Blocul arată rău și pe dinăuntru, și pe dinafară. La scara a II-a, încă de la intrare, locatarii trebuie să se strecoare printre „mustățile“ de fier beton (unele de un metru), „uite“ de constructori, implantate în betonul de la ușă. Ca niște veritabile furci cau-

dine! Uscătoria din scară a rămas... magazie pentru constructori. În loc de ușă, aici s-au bătut zdre-văn niște scînduri. La apartamentul 18, locatarul Mihai Hegedus, miner la sectorul II al IM Livezeni, reclamă că, balcoanele fiind toate neacoperite, cînd plouă intră apa în casă. La

rul de dedesubt este veșnic inundat.

În apartamentul 13, la Marcel Epure, altă surpriză: pe toată coloana, încă de la darea în folosință, oamenii nu au avut apă la bucatărie. Aduc cu bidoanele din baie. În schimb, cînd plouă (și în ultimele zile plouă mult)

sîntă în luna februarie, locatarii n-au avut energie electrică pînă în 25 aprilie, iar apă caldă pînă în... 28 mai. Pentru racordarea rețelei de apă caldă, muncitorii trimiși de constructor (pe care maistrul Belea i-a depistat și își vor primi pedeapsa) au pretins și au primit de la locatari suma de 200 lei. Declarațiile locatarilor care au dat cîte 10—15 lei se află la redacție și pot fi consultate.

De ce s-a ajuns în această situație? Este o întrebare la care trebuie să răspundă cine trebuie. Ce este, totuși, de făcut? În această privință, maistrul Belea și șeful de echipă Nicolae Enache ne-au promis că, în maximum trei zile, deficiențele la instalațiile sanitare vor fi remediate. Vom reveni asupra acestui bloc E6, unde locuiesc oameni care lucrează în mină și nu au timp să umble „pe la uși“, pentru a rezolva probleme nerezolvate de cei plătiți să o facă.

Mircea BUJORESCU

La fața locului

apartamentul 20, Ștefan Riter, tot de la mina Livezeni, ne arată baia inundată de sus și pereții sufrageriei uzi. Reamintim, blocul a fost dat în folosință în luna februarie... Situația devine și mai dramatică. La apartamentul 23, Vasile Martiniuc, miner la sectorul investiții al IM Livezeni, e disperat. Nu poate să „dea de cap“ instalațiilor electrice, care nu funcționează. Mai „merge“ doar cîte o priză, pe ici pe colo. Tot în apartamentul 23, sifoanele de plîntă de la baie nu sînt etanșate și, din această cauză, locata-

au destulă apă în dormitoare, apă care vine pe sub ușile de la balcoanele care nu s-acoperite, deși proiectul așa le prevede. Cu aceeași amărăciune, despre toate aceste nereguli, ne-a vorbit și mama lui Leonard Comșuța, de la sectorul aeraj al IM Livezeni, care locuiește împreună cu fiul, la apartamentul 12.

Înțelegem să aibă necazuri M. Epure de la apartamentul 13, dar chiar toți locatarii?! Să mai adăugăm la cele constatate la fața locului că, deși blocul a fost dat în folo-

Vizita de lucru a tovarășului Nicolae Ceaușescu în județele Olt, Teleorman și Giurgiu

(Urmare din pag 1)

A fost vizitată, în continuare **Cooperativa Agricolă de Producție Purani, Județul Teleorman.**

După o scurtă prezentare a structurii culturilor din acest an pe întregul județ, în CUASC și C.A.P. Purani, tovarășul Nicolae Ceaușescu a fost informat în legătură cu stadiul desfășurării lucrărilor agricole din actuala campanie, cu măsurile luate pentru stringerea la timp și fără pierderi a culturilor de cereale.

În legătură cu producțiile agricole prevăzute în acest an pe județ, gazdele au arătat că evoluția actuală bună a culturilor, îndeosebi la orz și grâu, va permite

obținerea unor producții superioare evaluărilor inițiale și planului stabilit pentru anul 1988.

A fost examinat, un lan cultivat cu grâu, unde s-a apreciat starea bună de vegetație, densitatea culturii. Secretarul general al partidului a adresat operatorilor indemnul de a lucra cu aceeași abnegație și dăruire pentru stringerea într-un timp optim și fără pierderi a culturilor bune din acest an, pentru obținerea și în anii viitori a unor recolte tot mai bogate.

În dialogul purtat cu specialiștii și mecanizatorii într-o solă de floarea soarelui, tovarășul Nicolae Ceaușescu s-a interesat de densitatea și soiurile folosite, de modul cum au fost

executate lucrările de bază și de întreținere a culturilor, cerind factorilor de răspundere să acționeze în continuare pentru buna întreținere și conducere a culturilor pe toate verigile tehnologice în vederea realizării și depășirii producțiilor stabilite, în conformitate cu cerințele noii revoluții agrare.

Aceleași probleme importante privind buna organizare și desfășurare a campaniei de recoltare a cerealelor păioase au fost analizate în cursul vizitei efectuate pe terenurile **Cooperativei Agricole de Producție Călugăreni, județul Giurgiu.**

Dialogul secretarului general al partidului cu factorii de răspundere din agricultură județului a în-

ceput într-un lan de orz, unde secerișul se desfășoară din plin. Referindu-se la structura culturilor pe cele peste 2300 ha ale cooperativei, gazdele relevă că grâul și orzul, ce dețin circa o treime din totalul suprafeței arabile, s-au dezvoltat bine, asigurând o producție superioară celei planificate.

Măsurile întreprinse la nivelul cooperativei și al consiliului unic agroindustrial în vederea pregătirii combinelor, mobilizării tuturor mijloacelor mecanice și a forței de muncă creează premisele necesare pentru stringerea, depozitarea și transportul recoltei într-un timp cât mai scurt și fără nici un fel de pierderi.

Tovarășul Nicolae

Ceaușescu a examinat apoi un lan de grâu. Și aici se remarcă faptul că starea de vegetație a culturilor este bună, plantele sînt viguroase, cu spicul mare și greu.

Tovarășul Nicolae Ceaușescu a avut cuvinte de apreciere față de felul în care au muncit operatorii din Călugăreni, cărora le-a urât să acționeze în continuare pentru desfășurarea în cele mai bune condiții a campaniei de vară, pentru obținerea unor recolte tot mai mari la toate culturile, astfel încît unitatea lor, ea și județul Giurgiu în ansamblul său, să primească titlul de „Erou al Noii Revoluții Agrare”.

Pretutindeni, secretarul general al partidului

i-au fost adresate cele mai calde mulțumiri pentru vizită, pentru indicațiile și îndemnul formulate cu acest prilej, fiind exprimat angajamentul ferm de a face totul pentru a le transpune exemplar în practică, pentru înregistrarea unor rezultate cât mai bune. Cel prezentat a dat glas, prin puternice aplauze și ovații, satisfacției deosebite pentru această vizită de lucru, profundei recunoștințe pentru grija pe care tovarășul Nicolae Ceaușescu o manifestă permanent față de continua dezvoltare și modernizare a țării, față de sporirea nivelului de trai al întregului nostru popor.

ACTUALITATEA ÎN LUME

Ample acțiuni în favoarea păcii, pentru dezarmare

NAȚIUNILE UNITE 16 (Agerpres). Reprezentantul Austriei la sesiunea anuală a Comitetului O.N.U. pentru folosirea în scopuri pașnice a spațiului extraterritorial a declarat că țara sa va continua să participe activ la cooperarea internațională pentru folosirea în scopuri nemilitare a Cosmosului. Relevând că Austria se pronunță împotriva extinderii cursei înarmărilor în Cosmos, vorbitorul și-a exprimat speranța că prin reducerea tensiunilor dintre Est și Vest se va evita continuarea cursei înarmărilor în lume.

★

JAKARTA 16 (Agerpres). Ministrul malayezian de externe, Abu Hassan Omar,

a declarat că statele membre ale Asociației Națiunilor din Asia de Sud-Est (ASEAN) vor depune toate eforturile în direcția transformării regiunii într-o zonă liberă de arma nucleară.

★

CIUDAD DE MEXICO 16 (Agerpres). Reprezentanții vieții cultural-artistice latino-americane și carabiene care participă, în prezent, la Festivalul internațional de cultură de la Cancun (Mexic) au dat publicității o declarație în favoarea transformării regiunii într-o zonă a păcii și colaborării — relatează agenția Prensa Latina. Documentul reflectă hotărârea popoarelor din regiune de a respinge ferm politica de forță și de a-

menințare cu forța în raporturile internaționale, practicile de amestec străin în treburile lor interne, de a apăra principiile suveranității și independenței naționale, autodeterminării popoarelor, pacea și libertatea în America Latină și zona caribiană.

★

ROMA 16 (Agerpres). Consiliul Național al Partidului Acțiunii din Sardinia a dat publicității o declarație în care protestează energic împotriva prezenței submarinelor americane cu propulsie nucleară în apropierea insulei. În declarație se arată că baza navală a S.U.A. de pe insula Maddalena, din nordul Sardiniei, constituie sursa unor pericole permanente pentru populație și

este contrară voinței acesteia.

★

BONN 16 (Agerpres). Rachețele cu rază medie de acțiune ce vor fi retrase de pe teritoriul R.F. Germania nu trebuie să fie înlocuite prin noi arme nucleare — se cere într-un proiect de rezoluție prezentat de fracțiunea Partidului Social-Democrat din R.F.G. în Bundestag. Potrivit documentului, citat de agenția ADN, forul legislativ este chemat să acționeze în direcția începerii de tratative pentru eliminarea rachetelor cu rază scurtă de acțiune, care să se desfășoare în paralel cu negocierile privind armamentele convenționale din Europa.

LA SANTIAGO DE CHILE a fost dat publicității un comunicat al C.C. al P.C. din Chile, în care comuniștii chileni cheamă toate forțele democratice, progresiste din țară să exprime un categoric „NU” în cadrul plebiscitului pe care îl pregătește regimul militar pentru a se perpetua la putere.

POTRIVIT UNUI COMUNICAT oficial dat publicității la Bonn, Forțele aeriene ale R.F. Germania au pierdut până în prezent 32 de avioane de luptă de tipul „Phantom”, care s-au prăbușit, provocând moartea a 37 de piloți și copiloți.

LA HAVANA se va desfășura, între 28 iunie — 1 iulie, un seminar internațional privind aspectele juridice ale datoriei externe a țărilor în curs de dezvoltare.

SECRETARUL GENERAL al partidului Adunarea pentru Republică din Franța, Jacques Toubon, și-a prezentat demisia din această funcție, pe care o deține din 1984. Președin-



te al acestei formațiuni politice este Jacques Chirac, fost prim-ministru al Franței.

POTRIVIT UNEI STATISTICI date publicității de însăși poliția din Seul, forțele represive sud-coreene au lansat 275 826 grenade cu gaze lacrimogene de la începutul anului împotriva demonstranților.

PREMIERUL TURCIEI, Turgut Ozal, și-a încheiat vizita efectuată în Grecia, unde a avut convorbiri cu omologul său elen, Andreas Papandreu. La o conferință de presă organizată înaintea plecării din Atena, premierul turc a declarat că, deși nu s-a ajuns la acorduri concrete între cele două guverne, este totuși satisfăcut de rezultatele vizitei. El a precizat că dialogul greco-turc va fi continuat.

FRANȚA deține primul loc în Europa și locul al

doilea în lume, după S.U.A., în ce privește numărul cazurilor de SIDA (sindromul imunodeficienței dobândite), informează agenția KUNA. Potrivit unui comunicat oficial dat publicității la Paris, în Franța erau înregistrați oficial la sfârșitul lunii martie 3 628 de bolnavi de SIDA. După opinia experților, numărul cazurilor de SIDA va spori cu 37 la sută, anul viitor, în Franța.

ȘASE SOLDAȚI britanici dislocați în Irlanda de Nord și-au pierdut viața ca urmare a exploziei unei bombe artisanale plasate sub un vehicul militar, în localitatea Lisburn. Potrivit poliției, autorii atentatului sînt elemente extremiste ale organizației paramilitare ilegale Armata Republicană Irlandeză (IRA).

LA TUNIS au început lucrările reuniunii Consiliului Executiv al Comisiei arabe pentru energia atomică.

memento

FILME

PETROȘANI — 7 Noiembrie: Anotimpul iubirii; Unirea; Rio Bravo, I—II; Paringul; Biciul fermecat.
PETRILA: A fost odată un căpitan curajos.
LONEA: Duminică în ploaie.
VULCAN: Iacob.
LUPENI: Extemporal la dirigentie.
URICANI: După faptă și răsplată.
N.R. Eventualele modificări intervenite în programarea filmelor aparțin întreprinderii Cinematografice Județene Hunedoara.

LA TELEVIȚIUNE

20,00 Telejurnal.
20,20 În pregătirea Ple-narei CC al PCR. Un amplu și însu-flețitor program pentru perfecționarea întregii ac-tivități.
20,40 Cadre pregătite la nivelul exigențelor dezvoltării econ-omice și sociale a patriei. Cabinet de perfecționare profesiona-lă.
21,00 Cadran mondial.
21,15 Serial științific. Univers, materie, viață.
21,35 Laureați ai Festiva-lului Național „Cin-tarea României”.
21,50 Telejurnal.
22,00 Închiderea progra-mului.

TELEX • SPORT • TELEX • SPORT

BERLIN 16 (Agerpres). Disputat la Halle (R.D. Germană), meciul internațional de atletism dintre selecționatele de juniori ale R.D. Germane și U.R.S.S. s-a încheiat cu scorul general de 207—203 puncte în favoarea sportivilor sovietici.

ZURICH 16 (Agerpres). Cu prilejul unui concurs de atletism desfășurat în orașul elvețian Lucerna,

campionul mondial Werner Gunthoer (Elveția) a câștigat proba de aruncarea greutății, cu performanța de 21,63 m.

VIENA 16 (Agerpres). În cadrul concursului internațional desfășurat la Schwechat (Austria), atleta bulgară Iordanka Donkova a stabilit cea mai bună performanță mondială a sezonului în proba de 100 m garduri, cu timpul de 12"36/100.

„Bombe cu explozie întârziată”

O analiză recentă a pieței muncii, elaborată de guvernul Statelor Unite, arată că, după o perioadă mai îndelungată de stagnare, se înregistrează o nouă creștere a ratei șomajului. În luna mai, ea s-a ridicat de la 5,4 la 5,6 la sută.

Exprimată, însă, în cifre absolute, situația arată mult mai sumbru. În luna mai, 6,8 milioane de americani au căutat zadarnic un loc de muncă. În plus, specialiștii sînt de părere că ritmul de creștere al economiei se va încetini continuînd să sporească, în același timp, numărul șomerilor. Analizînd mai atent datele sta-

tistice, descoperim două bombe cu explozie întârziată. Pe de o parte, cele 210 000 de locuri de mun-

Din presa străină

(„Berliner Zeitung”)

că nou create (care nu au suplinît însă reducerile de locuri de muncă) sînt în exclusivitate în sectorul serviciilor. Aici, salariile sînt mai mici și locurile de muncă mai nesigure. Pe ansamblu, acest lucru denotă că există tendința ca nesiguranța socială să

se extindă asupra altor cercuri ale populației.

Pe de altă parte, datele statistice arată că în rîndul tineretului există o rată a șomajului de 15,6 la sută. Gel care pînă la vîrsta de 20 de ani nu reușește să-și găsească un loc de muncă este condamnat la șomaj permanent deoarece nu învață nici o meserie și devine, după cum se spune în jargonul antreprenorilor, „incapabil de muncă”. Apare o generație de șomeri pe viață, în condițiile în care din 100 de tineri americani, 15 sînt șomeri.