

Ședința Comitetului Politic Executiv al C.C. al P.C.R.

Sub președinția tovarășului Nicolae Ceaușescu, secretar general al Partidului Comunist Român, a avut loc, vineri, 24 iunie, ședința Comitetului Politic Executiv al C.C. al P.C.R.

Dînd o înaltă apreciere orientărilor și indicațiilor, de mare însemnătate teoretică și practică, cuprinse în Expunerea secretarului general al partidului, tovarășul Nicolae Ceaușescu, la Consfătuirea de lucru cu activul și cadrele de bază din domeniile activității organizatorice, ideologice și politico-educative, Comitetul Politic Executiv a hotărît, în unanimitate, adoptarea acestui important document ca program de muncă și de luptă al partidului, al întregului popor, pentru îndeplinirea obiectivelor și sarcinilor de dezvoltare economico-socială a țării stabilite de Congresul al XIII-lea și Conferința Națională ale partidului. Hotărîrea se dă publicității.

În continuarea ședinței Comitetului Politic Executiv, președinții Comisiilor Centrale pe probleme au raportat despre activitatea desfășurată, despre măsurile luate în vederea realizării programelor speciale privind asigurarea producției de export, lichidarea stocurilor supranormative, organizarea și modernizarea proceselor de producție și valorificarea superioară a materiilor prime și materialelor, sistematizarea teritoriului și a localităților, perfecționarea organizării și conducerii agriculturii, optimizarea rețelei de energie electrică, aplicarea normativelor de formare a prețurilor și alte probleme legate de ridicarea, la un nivel superior de calitate și eficiență, a activității economico-sociale din țara noastră.

Pornind de la situația prezentată, secretarul general al partidului, tovarășul Nicolae Ceaușescu, a apreciat că este ne-

cesar să se intensifice eforturile în toate aceste domenii, astfel încît, într-o perioadă scurtă, cel mai târziu pînă în luna septembrie, să fie încheiate toate lucrările stabilite și soluționate pe parcurs problemele ivite.

În vederea urmăririi sistematice a îndeplinirii acestor obiective, s-a hotărît ca, la fiecare ședință a Comitetului Politic Executiv, să fie prezentate informări în legătură cu modul de realizare a măsurilor stabilite în toate aceste sectoare de activitate.

Comitetul Politic Executiv a examinat proiectul Legii cu privire la majorarea retribuițiilor personalului muncitor.

S-a apreciat că noua majorare a retribuițiilor, măsură adoptată pe baza indicațiilor și orientărilor tovarășului Nicolae Ceaușescu, în conformitate cu hotărîrile Congresului al XIII-lea și Conferinței Naționale ale P.C.R., reprezintă o expresie elocventă a grijii permanente a partidului și statului pentru creșterea bunăstării, materiale și spirituale, a tuturor categoriilor de oameni ai muncii, pentru aplicarea fermă a principiilor eticii și echității socialiste.

A fost relevat faptul că măsurile cuprinse în proiectul de lege ilustrează în mod pregnant vigoarea și caracterul sănătos al economiei naționale, ele îndeplinindu-se în condițiile în care în economia mondială continuă să se manifeste fenomene de stagnare sau recesiune, ceea ce determină diminuarea nivelului de trai al oamenilor muncii în unele țări.

Comitetul Politic Executiv a exprimat convingerea că majorarea retribuițiilor — care începe la 1 august 1988 și se va in-

(Continuare în pag. a 4-a)

Să îndeplinim exemplar sarcinile și indicațiile tovarășului NICOLAE CEAUȘESCU

ȚĂRII, CÎT MAI MULT CĂRBUNE!

Cu planul semestrial îndeplinit

Sectorul III al I.M. Petrila

Rod al bunei organizări a muncii

• Devansarea calendarului de producție permite colectivului de muncă al sectorului să încheie primul semestru al anului cu un plus de 9 500 tone de cărbune • Rezultatele meritorii sînt rodul bunei organizări a activității, al exploatarei intensive a capacităților în funcțiune • Îndeplinind și depășind lună de lună, planul de producție, brigăzile de mineri ale sectorului au extras, în medie, zilnic, cu 52 de tone mai mult decît prevederile • S-au evidențiat, în mod deosebit, minierii de sub conducerea brigadierului Ioan Buta, care au înregistrat o producție suplimentară de 7 000 de tone de cărbune.

Elementul caracteristic al activității minerilor din sectorul III al minei Petrila îl constituie consecvența realizărilor meritorii — ca rezultat fi-

resc al bunei organizări a muncii, ca rod al climatului de ordine și disciplină. În felul acesta, au fost posibile folosirea la capacitate a fron-

tului de lucru, asigurarea corespunzătoare a fluxului de transport și a aprovizionării cu materiale, ceea ce a condus la îndeplinirea și depășirea, zi de zi, lună de lună, a prevederilor la producția fizică și, deci, realizarea, mai devreme, a planului revenit pe primul semestru al anului. Extragerea, în medie, zilnic, cu 52 tone de cărbune

C. TOMESCU

(Continuare în pag. a 2-a)

SIMPOZION consacrat Împlinirii a 140 de ani de la revoluția română din 1848

Ieri, la Petroșani, în sala Teatrului de stat „Valea Jiului”, sub egida Comitetului municipal de partid, a avut loc un simpozion consacrat împlinirii a 140 de ani de la revoluția română din 1848. Organizată cu sprijinul Comisiei române de istorie militară, manifestarea a avut ca temă „Revoluția română de la 1848 — 1849 — moment cardinal în lupta pentru emancipare națională și socială”. Au luat parte un număr de oameni ai muncii din întreprinderile miniere și din cele-

alte unități economice din Valea Jiului, activiști de partid și ai organizațiilor de masă și obștești, cadre didactice, specialiști din domeniile științelor sociale, cadre cu funcții de răspundere în viața economico-socială și culturală a municipiului. Au fost prezenți, de asemenea, membri ai Biroului și secretariatului Comitetului municipal de partid.

H. ALEXANDRESCU

(Continuare în pag. a 2-a)

Modernizarea mineritului — o sarcină asumată cu înaltă responsabilitate

Mineritul țării, al Văii Jiului a cunoscut în anii construcției socialiste o dezvoltare fără precedent, un avînt deosebit, mai ales începînd cu Congresul al IX-lea de cînd în fruntea partidului a fost ales cel mai iubit fiu al națiunii noastre, tovarășul Nicolae Ceaușescu. Minerul de Onoare al țării.

Deseori oaspete de onoare al Văii Jiului, secretarul general al partidului, ne-a dat prețioase indicații și orientări de o înestimabilă valoare, călăuzindu-ne preocupările cu clarviziune revoluționară spre modernizare a mineritului, spre pregătirea minerului-teh-

SALA DE LECTURĂ



Steagul ROȘU

ORGAN AL COMITETULUI MUNICIPAL PETROȘANI AL P.C.R. SI AL CONSILIULUI POPULAR MUNICIPAL



ANUL XLIV, NR. 11 127

SÎMBĂTA, 25 Iunie 1988

4 PAGINI — 50 BANI

HOTĂRÎREA

Comitetului Politic Executiv al C.C. al P.C.R. în legătură cu adoptarea Expunerii tovarășului NICOLAE CEAUȘESCU, secretar general al Partidului Comunist Român

„Cu privire la perfecționarea activității organizatorice, ideologice și politico-educative, în vederea creșterii rolului conducător al partidului în întreaga viață economico-socială”

ca program de muncă și de luptă al partidului, al întregului popor

Comitetul Politic Executiv al C.C. al P.C.R. dă cea mai înaltă apreciere orientărilor și indicațiilor deosebită însemnătate teoretică și practică cuprinse în Expunerea tovarășului Nicolae Ceaușescu, secretar general al partidului, la Consfătuirea de lucru cu activul și cadrele de bază din domeniile activității organizatorice, ideologice și politico-educative și hotărârea în unanimitate:

1. Adoptarea magistralei expunerii a tovarășului Nicolae Ceaușescu, „Cu privire la perfecționarea activității organizatorice, ideologice și politico-educative, în vederea creșterii rolului conducător al partidului în întreaga viață economico-socială” ca program de muncă și de luptă al partidului, al întregului popor pentru îndeplinirea obiectivelor și sarcinilor de dezvoltare economico-socială a țării stabilite de Congresul al XIII-lea și Conferința Națională ale partidului.

Comitetul Politic Executiv exprimă un profund omagiu secretarului gene-

ral al partidului, tovarășul Nicolae Ceaușescu — strălucit gînditor revoluționar și patriot înflăcărat, ctitor al României socialiste moderne, personalitate de frunte a lumii contemporane, pentru contribuția hotărîtoare pe care a adus-o și o aduce la elaborarea și îndeplinirea Programului de edificare a societății socialiste multilaterale dezvoltate și înaintate spre comunism, la înflorirea continuă a scumpei noastre patrii, liberă, suverană și independentă, și creșterea prestigiului său internațional, la cauza păcii, înțelegerii între toate națiunile lumii.

Înșușindu-și pe deplin bogăția de idei și orientări cuprinse în acest remarcabil document programatic, Comitetul Politic Executiv al C.C. al P.C.R. evidențiază, cu cel mai profund respect și aleasă recunoștință, aportul de inestimabilă valoare al secretarului general al partidului, tovarășul Nicolae Ceaușescu, la îmbogățirea gîndirii și practicii revoluționare, la aplicarea creatoare a adevărurilor ge-

nerale ale materialismului dialectic și istoric, ale socialismului științific la particularitățile României, ale fiecărei etape de dezvoltare a țării, la creșterea continuă a rolului politic conducător al partidului — centru vital al întregii societăți — în unirea eforturilor comunistilor, ale tuturor oamenilor muncii pentru îndeplinirea cu succes pe pămîntul patriei, cu poporul și pentru popor, a celei mai drepte și mai umane orînduri — socialismul și comunismul.

Comitetul Politic Executiv dă cea mai înaltă apreciere inițiativelor și acțiunilor de larg răsănet internațional ale secretarului general al partidului, președintele Republicii, tovarășul Nicolae Ceaușescu, în direcția îndeplinirii dezarmării, în primul rînd a dezarmării nucleare, soluționării tuturor conflictelor numai pe cale politică, prin tratative, lichidării subdezvoltării și instaurării noii ordini economice mondiale, edificării unei lumi mai bune și mai drepte pe planeta noastră.

(Continuare în pag. a 4-a)

Marea Adunare Națională își reia lucrările în plen

Biroul Marii Adunări Naționale a hotărît ca lucrările în plen ale sesiunii a șaptea a celei de-a noua legislaturi a Marii Adunări Naționale să fie reluate miercuri, 29 iunie 1988, ora 10.

Ing. Alexandru BLAJ, directorul IM Lupeni

(Continuare în pag. a 3-a)

LA S.U.C.T.

Inițiativă în autototări

„Secția utilaj greu ce aparține de S.U.C.T. Petroșani, a beneficiat în ultimul timp de înalte dotări tehnice, ne-a spus secretarul biroului organizației de partid Constantin Geacă. Aveam nevoie ca de plina caldă în activitatea de reparatii, de bancul de centricubat pompele de injecție, de mașina de debitare și alte dispozitive de reglaj. Dar și aceste dotări erau insuficiente pentru atelierul nostru ne-a spus tinărul maistru Iulian Tărbău, dat fiind faptul că secția noastră are în inventar zeci de utilaje grele (excavatoare, buldozere, ifroane și altele). De aceea noi nu am stat cu mâinile în sine, împreună cu cadrele ingineresti am trecut la concepții proprii pentru a ne autotota. Astfel, ajutați de muncitori cu o înaltă pregătire profesională, am început să recuperăm și să recondiționăm anumite piese de la utilaje uzate și propuse pentru casare, ca apoi să confecționăm instalații de mare trebuință în atelier, cum sînt: electropalanul de 24 tone, foarte necesar în atelier, bancul pentru testarea pompelor hidraulice de la excavatoare. La această realizare vreau să mă opresc și să

evidențiez eficiența utilajului respectiv; pînă acum trebuia să mergem cu aceste pompe tocmai la Plopieni. Timp pierdut, dar și cheltuielă. Problema s-a rezolvat acum prin inițiativă proprie. De asemenea, tot prin autototare s-a confecționat o presă de confectionat garnituri de cauciuc și altele. Căutările, preocupările continuă. Șeful secției, Andrei Adam, ne spunea că preocupările colectivului în ceea ce privește adaptarea de soluții noi și tehnice în cadrul secției sînt pe departe de a fi epuizate. De la începutul anului și pînă în prezent aici s-au recuperat piese în valoare de peste 500 000 mii lei. De la maistru Iulian Tărbău, am aflat numele a citorva muncitori care contribuie la aceste acțiuni: Ion Răvășilă, Vințilă Daniel, Lucreția Radu, Salvina Achim, Ștefan Aradi, Gheorghe Dobre, Victor Antică și alții.

Vasile BELDIE

Din scrisorile sosite
la redacție

Mulțumiri!

Vă adresez această scrisoare, cu gândul de a transmite pe această cale, mulțumirea mea față de unitatea numărul 85 — Uz casnic, aparținînd Cooperativei „Unirea” din localitatea Petroșani.

În acest sens menționez că, în data de 18 iunie 1988, am anunțat la unitatea mai sus menționată o defecțiune la aragazul meu. Lucrătorii au fost prompti, astfel că în aproximativ o oră, au ajuns la mine la domiciliu și au remediat foarte operativ și foarte bine, spre mulțumirea mea, obiectul pe care nu credeam să-l mai folosesc vreodată. Cel care a realizat acest lucru este deparatorul autorizat Daniel Bolog.

Consider că ar fi bine să anunțați pe această cale, că în municipiul nostru există și asemenea servicii prompte pentru repararea aragazelor, fiindcă și eu știam că aceste obiecte se repară doar la Vulcan.

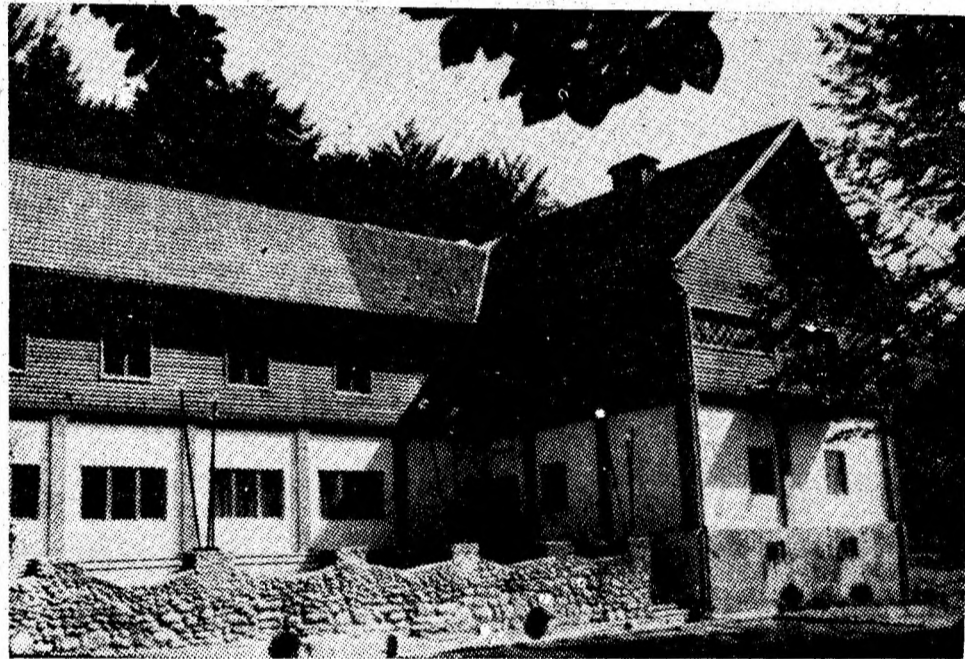
Claudiu ȘERBANESCU,
I.M. Livezeni

O invitație, la sfîrșit de săptămînă: Casa de odihnă a I.M. Dilja, un minunat loc de destindere.

Rod al bunei organizări

(Urmare din pag. 1)

mai mult decît sarcinile stabilite, permite acestui harnic colectiv de mineri să încheie prima jumătate a anului cu o producție suplimentară de 9 500 de tone.

Un alt aspect important îl reprezintă faptul că toate brigăzile de mineri și-au îndeplinit și depășit planul, remarcîndu-se în mod deosebit formația coordonată de Ioan Buta. Prin obținerea unor nivele ridicate la productivi-

tatea muncii (plus 2,5 tone pe post), minerii din această brigadă au extras în plus, de la începutul anului, mai bine de 7 000 de tone de cărbune. Lor li se alătură și minerii din formațiile coordonate de Ioan Ghinea (plus 2 000 tone) și de Dumitru Leonte (plus 2 500 tone).

Preocuparea pentru menținerea, în permanență, a liniei de front active este ilustrată și de ritmurile înregistrate la lucrările de pregătire, activitate la care, pe luna

în curs, se consemnează o depășire de 20 la sută a prevederilor. Formațiile specializate în acest gen de lucrări, conduse de Francisc Kovacs și Augustin Boier, execută obiective importante pentru viitorul producției, pentru conturarea noilor capacități. „În felul acesta, sublinia ing. Ioachim Berar, șeful sectorului, în iulie vom avea 4—5 abataje în funcțiune, ceea ce ne va permite obținerea a cel puțin 1 500 tone de cărbune în plus”.

trunește în ședință de lucru. Vor prezenta din creațiile proprii, Petre Braiț, topograf la IM Pe-

trila (proză) și Mircea Andraș (poezie). EXCURSIE. Asociația Casei pensionarilor din Pe-

PREMIERA LA TEATRUL DE STAT. Mîine, de la ora 20,00, scena Teatrului de stat „Valea Jiului” va găzdui un nou spectacol montat în premieră de colectivul artistic al îndrăgitei noastre instituții de spectacole. De data aceasta este vorba de o premieră absolută, cu piesa „Meșterul”. O lucrare dramatică în care evoluează întregul colectiv artistic al teatrului, în rolurile principale: Mihai Clita și Adrian Zavloschi, realizată în regia lui Constantin Codrescu. (A.L.H.)

VĂ INFORMĂM

PENTRU TINERII MINERII. Comiteul căminului muncitoresc nr. 10 din Lupeni, împreună cu administratorul Ioan Tudoran, au întreprins a doua excursie cu tinerii nou încadrați. La excursia cu autocarul — desfășurată în zilele trecute pe traseul Tg. Jiu, Horezu, Rm. Vilcea, Pitești, Voineasa — au participat 40 de tineri. Următoarea excursie este

programată cu tinerii din căminul D-12, avînd ca itinerar diferite obiective turistice din județ. (I.D.)

REPARAȚII. La mina Lenea se desfășoară din plin lucrările de reparații — zugrăveli și igienizări — la baia și vestiarul minerilor. Terminarea reparațiilor e prevăzută la jumătatea lunii iulie. (I.D.)

CENACLU. Luni, 27 iunie a.c., de la ora 18, în sala clubului sindicatelor din Petrila, cenaclul literar-muzical „Venus” se în-

SIMPOZION
consacrat împlinirii a 140 de ani de la
revoluția română din 1848

(Urmare din pag. 1)

toarele comunicări: „Concepția președintelui Nicolae Ceaușescu privind locul și rolul revoluției române de la 1848—1849 în istoria națională”, prezentată de tovarășul Ion Resiga, prim-secretar al Comitetului municipal de partid; „Armata și revoluția — structurarea organismului militar și doctrina națională românească de apărare”, prezentată de maior Iacob Drada, cercetător științific la Centrul de studii și cercetări de istorie și teorie militară; „Revoluția română în contextul revoluționar european din anii 1848—1849. Corelări, însemnătate, ecou”, prezentată de Ion Munteanu, profesor la Școala generală nr. 1 din Petroșani; „Prefecți și tribuni hunedoreni în timpul revolu-

ției de la 1848”, autor Dumitru Peligrad, directorul Muzeului mineritului din Petroșani și „Revoluția română de la 1848—1849 — moment cardinal în lupta de emancipare națională și socială, pentru dezvoltarea poporului român pe drumul libertății, progresului și civilizației”, prezentată de tovarășul Constantin Iovănescu, secretar al Comitetului municipal de partid.

Simpozionul, desfășurat sub semnul magistratelor Expunerii ale secretarului general al partidului, tovarășul Nicolae Ceaușescu, de la ședința Comitetului Politic Executiv al C.C. al P.C.R. din 29 aprilie și de la Consfătuirea de lucru cu activul și cadrele de bază din domeniile activității organizatorice, ideologice și politico-educative, a reliefat pe deplin concepția secreta-

rului general al partidului, privind revoluția română de la 1848 ca necesitate istorică obiectivă în înlăturarea idealurilor poporului nostru de libertate socială și națională, de independență și progres. Manifestarea a constituit un nou și semnificativ prilej, pentru participanți, de a da glas profundelor sentimente de dragoste față de patrie și partid, care îi animă pe toți cei ce trăiesc și muncesc în Valea Jiului, împreună cu hotărîrea lor nestrămutată de a face totul pentru a fi la înălțimea timpului eroic pe care îl trăim, răspunzînd astfel exigențelor pe care le impune mersul mereu ascendent al României, sub conducerea înțeleaptă a partidului, spre culmile luminoase ale comunismului.



Armonii arhitectonice, la Lupeni.

Foto: Gh. OLTEANU

DEFECȚIUNI
TEHNICE

Între o revizie tehnică și alta, adică de la un an la altul, la orice mașină pot interveni multe defecțiuni. Imperfecțiunile existente la sistemul de direcție, nefuncționarea frinelor sau alte defecțiuni mai simple pot avea consecințe imprevizibile asupra siguranței circulației pe drumurile publice. Zilele trecute, agenții de circulație au constatat că autoturismul 3 HD 7262, pilotat de Ilie Emil, avea defecțiuni la sistemul de direcție, obligîndu-l să se prezinte neîntîrziat la unitățile service.

PRIORITATEA

Mult prea găbiți, conducătorii autovehiculelor 3 HD 7856 — Popa Marius și 21 HD 1326 — Petrelean Ioan nu au acordat prioritatea pe care o aveau cei îndreptățiți. Au fost sancționați eu promptitudine astfel ca în viitor să nu mai uite prevederile clare ale regulilor de circulație.

SUB INFLUENȚA
ALCOOLULUI

Printre multele autovehicule oprite în fiecare zi pentru verificări diverse, agenții de circulație sesizează că unii șoferi, amatori și profesioniști, se află la volan sub influența băuturilor alcoolice. Printre cei surprinși într-o astfel de stare euforică sînt Furdui Ioan (1 HD 8698), Gălățan Ioan (21 HD 3328), Granwald Ladislau (31 HD 8806), Rusu Vasile (31 HD 7185), Pușcașu Emil (3 HD 708) și Aslău Marin (41 HD 3360). Pentru această vară ei au devenit... pietoni.

TENTATIVA DE FURT

Posesorul autoturismului 3 HD 7869, Colda Ion, nu avea suficientă benzină. Și i-a venit ideea să fure de la o mașină parcată și în jurul căreia nu era nimeni. A fost surprins cu un furtun și o găleată, dar nu apucase să desfacă bușonul de la rezervor. Tentativa lui de furt nu a reușit deoarece a fost văzut de proprietarul mașinii. Ce rușine!

★

Duminică, 26 iunie 1988, au drept de circulație autoturismele proprietate personală înmatriculate sub număr FARA SOT.



Rubrică realizată de
Viorel STRĂUȚ

VĂ INFORMĂM

O realizare de prestigiu în mineritul Văii Jiului și al țării

I.M. Lupeni

ROTIREA PE LOC, ÎN SUBTERAN, A UNUI COMPLEX MECANIZAT

Un miner creator

Costică Ene, un bărbat tânăr, în puterea vârstei — mai are doi ani până să treacă de 40 — a văzut lumina zilei într-o comună de pe meleagurile Focșaniului. Pe când încă nu visa că va ajunge miner, lucra la ILB Focșani ca lăcătuș și nu avea decât 17 ani — când s-a încadrat. În '73 se califică sudor la aceeași întreprindere. În martie 1973 se hotărăște să vină în Valea Jiului. Se încadrează ca muncitor necalificat la mina Lupeni și începe aspra bătălie cu îndărătnicia muntelui care-și apără cu strășnicie comoara-i de preț — cărbunele dător de forță și lumină. Tânărul moldovean nu dă îndărăt în fața greutăților, care-l călesc zi de zi, an de an. În 1978, după cinci ani de la încadrare, ajunge miner, iar după alți cinci ani, în 1983, ajunge miner specialist. Drumul parcurs nu a fost ușor. Șef de schimb la o brigadă de pregătire, condusă de experimentatul Ion Gîrea,



cunoaște tenacitatea minerului. În scurtă vreme ajunge miner șef de brigadă, tot la pregătire. Dar... îl atrage cărbunele, abatajul. Cu doi ani în urmă începe exploatarea

cărbunelui din abatajul care-i va aduce cea mai mare satisfacție dintr-o viață de miner, după 15 ani de muncă în subteran. Încă de la începutul exploatării panoului îl

munca o idee. Cum să facă să reducă timpul de demontare, transport și montare a complexului. Pe măsură ce complexul înainta spre limita panoului, ideea se cristalizează, prinde tot mai mult contur. I se limpezesc fazele noii tehnologii, operațiunile îi devin tot mai clare. De zeci și sute de ori, măsurile necesare trec prin filtrul minții iscoditoare a minerului specialist. Când complexul a ajuns la limita de exploatare totul era definitiv în mintea minerului care avea să creeze o nouă tehnologie de lucru, o veritabilă premieră în mineritul țării noastre. Un drum deloc ușor, de la idee la materializarea ei în practică. Ene Costică — minerul creator, un adevărat miner-tehnician — a realizat tehnologia de rotire pe loc, în subteran, a unui complex mecanizat.

În această pagină redăm cit mai sintetic avantajele acestei tehnologii prezentate de specialiștii minei, de cadrele din conducerea întreprinderii.

Dirzenie, tenacitate, dar mai ales înalt profesionalism

Consemnăm două opinii, ale președintelui consiliului oamenilor muncii al întreprinderii, Vasile Rusu și a președintelui comitetului de sindicat, Ștefan Popa, care ne-au vorbit despre Costică Ene și ortacii săi.

VASILE RUSU: Rareori am întâlnit oameni cu atita penetrație novatoare și profunzime în gândire cum este cazul lui Costică Ene, dar și al oamenilor cu care lucrează. Șeful de brigadă este o autoritate profesională și de aici și marea lui putere de convingere. Ideea cu rotirea complexului îi aparține în totalitate, iar materializarea ei, transpunerea în practică este o operă colectivă. Oamenii au avut încredere în Costică Ene, iar brigadierul, la rîndu-i, a avut încredere în ortaci. Pentru el toți oamenii din brigadă sînt buni, toți au calități deosebite. Și așa este. Nici o clipă nu s-au îndoit unul de celălalt. Dovada era mai concludentă — noua tehnologie elaborată și aplicarea ei întocmai. Și să nu se creadă că brigada lui Costică Ene este o brigadă de veterani ai mineritului. Nu! Este o formație la fel ca oricare alta, în ceea ce privește structura. Sînt și oameni cu vechime și nou încadrați, tineri sau vîrstnici. Dar ceea ce-i caracterizează este unitatea de gândire și acțiune și buna pre-

gătire profesională. Pentru ei nu există greutate care să nu poată fi depășită. ȘTEFAN POPA: Costică Ene este un miner al generației noi, un miner-tehnician, așa cum ne-a cerut tovarășul Nicolae Ceaușescu să pregătim în Valea Jiului. Nu la calitățile profesionale și organizatorice mă voi referi, ci la ordinea și disciplina care există în această formație de lucru, ordine și disciplină în brigadă, exigent și autoexigent cu propria-i activitate. În fața acestor s-a impus în fața oamenilor, cărora le-a câștigat încrederea și prin calitățile sale profesionale, dar și prin modestie. La ei, în brigada lui Costică Ene, nu au ce căuta indisciplinații. Nu-i înlătură nimeni, pleacă singuri. Fără oameni disciplinați și bine pregătiți profesional, oricît de valoros ar fi șeful de brigadă, rezultatele nu se ridică la nivelul dorit. Or, realizările obținute de minerii lui Costică Ene în elaborarea și aplicarea noii tehnologii demonstrează cu prisosință că este o brigadă de mare valoare, într-adevăr de elită.

Modernizarea mineritului

(Urmare din pag. 1)

procent au fost reduse cheltuielile. Iar pentru producție a însemnat un câștig de peste 7500 tone de cărbune, cărbune extras mai repede decît prin procedeul clasic.

Trebuie să spun deschis că nu toți și-au manifestat optimismul cînd s-a trecut la aplicarea acestei tehnologii, dar evidența faptelor a impus-o și aceasta mai ales datorită tenacității, dirzeniei membrilor din formația condusă de Costică Ene, care au avut o încredere totală în eficiența ei. Într-unele zile au fost rotite și puse pe poziții și 10 secții. Prin procedeul clasic, dacă mergea totul bine, realizam 3 secții pe zi, introduce și montate în abataj. Atît de bine a fost gândită, însușită și pusă în aplicare noua tehnologie încît, văzîndu-i cum lucrează pe ortacii lui Costică Ene, eram tentați să credem că mai făcuseră astfel de operațiuni de zeci de ori. Fiecare știa precis ce are de făcut. Nici o mișcare de prisos, nici o „bilbiială” ca să spun așa. Comenzile pe abataj erau date de un singur om — șeful de brigadă sau șeful de schimb — iar ceilalți le executau întocmai. Totul a decurs atît de firesc încît nici lor nu li s-a părut că au făcut ceva extraordinar cînd au rotit și pus în funcție 10 secții într-o singură zi. Pe lângă înaltul profesionalism și conștiința muncitorească ridicată, modestia este o altă trăsătură de caracter a oamenilor din brigada

lui Costică Ene, de fapt o caracteristică a tuturor oamenilor harnici și pricepui. Cit despre solicitarea unor avantaje materiale nici nu au discutat. Au știut că lucrarea este în acord global și și-au respectat angajamentul luat.

În perspectivă ne preocupăm să extindem aplicarea acestei tehnologii și la alte abataje mecanizate, acolo unde condițiile permit acest lucru, dar mai avem încă multe de făcut în ceea ce privește crearea unor scule și dispozitive de mică mecanizare pentru a ușura și mai mult munca oamenilor și pentru a le sporii eficiența. A fost un început, dar acum este clar ce avem de făcut și vom realiza singuri, cu specialiștii noștri, în atelierele proprii, sculele și dispozitivele de care vom avea nevoie în viitor. Cu un colectiv cum este cel al minei Lupeni avem certitudinea că vom rezolva toate problemele de natură tehnică. În această acțiune ne-am bucurat și de sprijinul pe care l-am primit din partea conducerii Combinatului minier Valea Jiului care, din nou, s-a dovedit deosebit de receptivă la nou, ca de altfel și conducerea ministerului nostru, de aprecierea cărora s-a bucurat tehnologia elaborată de minerul specialist șef de brigadă Costică Ene. Toate se datorează dorinței oamenilor de la Lupeni de a obține cit mai mult cărbune pentru cocs, mai bun, în condiții de eficiență economică ridicată. De acum, brigada Costică Ene lucrează, faie din plin.

Siguranță deplină

Ing. Ioan Cruțeru din cadrul serviciului producție al CMVJ ne relatea la mina Lupeni: „Am fost în abatajul lui Costică Ene și pot să spun că este perfect, iar tehnologia de rotire pe loc a complexului este deosebit de valoroasă. Și, ceea ce este foarte important, întreaga operațiune s-a desfășurat în condiții de deplină siguranță, fără nici un rabat la normele de protecție a muncii. A fost totul respectat, cu cea mai mare strictețe, programul de lucru, prevederile tehnologiei, normele, ordinea și disciplina. De fapt, cit a decurs operațiunea nu s-a înregistrat, nu a avut loc nici un eveniment neplăcut, cit de mic. Este o realizare de mare prestigiu tehnic”.

Directorul tehnic producție al IM Lupeni, ing. Constantin Ionescu, în interviul pe care ni l-a acordat, a abordat ca temă avantajele oferite de tehnologia creată și aplicată de minerul specialist Costică Ene.

— Pentru a fi mai bine înțelese avantajele oferite de noua tehnologie, vreau să fac o scurtă referire la procedeul clasic. La terminarea panoului exploatat, complexul trebuie pregătit de evacuare, „îmbrăcat” cum se mai spune în minerit. Realizăm traseul de evacuare spre noul loc de muncă pe care montam diferite utilaje de transport. Săpăm lucrările de acces și preabatajul de atac. Deci multă muncă și mult timp în care complexul nu producea, posturi numeroase, folosirea unor formații de pregătire și solicitarea „service-ului”. Cu alte cuvinte, cheltuieli mari și pierderi de producție.

— Odată cu aplicarea noii tehnologii...?

— Mai întîi să vă spun, în mare, în ce constă noua tehnologie. Cînd s-a ajuns la limita de exploatare a panoului, complexul a fost pregătit pentru de-

zechipare. Brigada a început să rotească pe loc cadrele, pe fiecare în parte, chiar pe locul pe care se afla și planul de dezechipare a devenit astfel plan de atac, pentru felia următoare, sub tavanel artificial care și l-a

creat tot brigada lui Costică Ene. Transportorul nu a fost demontat, iar combina a fost dezasblată în două părți și a fost și ea întoarsă și nu are decît... 25 de tone.

— Acestea sînt doar unele dintre avantaje. Nu-i așa?

Avantajele oferite de noua tehnologie sînt numeroase. Repet, nu a mai fost nevoie de săparea al-

tor lucrări, de amenajarea specială a unui traseu de evacuare cu linie ferată și monorauri. Nu au mai fost necesare camerele de demontare și montare, construcții miniere speciale care nu sînt deloc ușor de executat. Apoi, nu s-au folosit utilaje speciale la rotirea lui, și consumul de energie electrică a fost redus, față de procedeul clasic. De asemenea,

3500—4000, înainte, la 1200 de posturi.

— Numai brigada Costică Ene a făcut operațiunea de rotire?

— Practic se poate spune că numai brigada Costică Ene a realizat rotirea. A mai primit sprijin de la atelier. 4—5 oameni au lucrat cîteva zile la combina și 3—4 hidraulicieni de la „service” au verificat și completat hidraulica. În brigada lui Costică Ene sînt și lăcătuși, și electricieni, și mineri poli-calificați care pot executa cele mai diverse operațiuni. Mai notați totuși încă două mari avantaje: datorită noii tehnologii folosim căile de transport și aeraj pe care le-am avut create și nu am mai apelat la formații de pregătire pentru săparea lucrărilor miniere, pe care eram obligați să le executăm cu vechiul procedeu.

Și încă o precizare: totul s-a desfășurat în condiții de deplină siguranță a muncii, cu respectarea strictă a normelor de protecție a muncii.

Pagină realizată de Dorin GHETĂ

Multiple avantaje, eficiență sporită

s-a redus timpul de la oprirea și pînă la pornirea complexului.

— Cît timp durează ac-

— Pornirea abatajului s-a făcut, în condițiile amintite, în 26 de zile de la oprirea sa. Prin tehnologia clasică, dacă trebu- rile mergeau bine, durata era de 65—70 de zile. S-au redus substanțial și posturile prestate de la

Ședința Comitetului Politic Executiv al C.C. al P.C.R.

(Urmare din pag. 1)

cheia în a doua parte a anului viitor — va contribui la mobilizarea mai puternică a tuturor colectivelor de oameni ai muncii în vederea îndeplinirii exemplare a sarcinilor de plan pe acest an și pe întregul cincinal, asigurându-se resursele materiale necesare pentru sporirea veniturilor celor ce muncesc, a nivelului de trai al întregului popor.

Aprobând proiectul de lege, Comitetul Politic Executiv a hotărât ca acesta să fie înaintat spre dezbateri și adoptare Marii Adunări Naționale.

În continuare, Comitetul Politic Executiv a analizat și aprobat propunerile privind majorarea pensiilor pentru munca depusă și limita de vîrstă, precum și a pensiilor invalizilor de război. S-a subliniat că această majorare a pensiilor se realizează în deplină concordanță cu hotărârile Congresului al XIII-lea și Conferința Națională ale partidului, cu indicațiile și orientările tovarășului Nicolae Ceaușescu, privind sporirea continuă a calității vieții tuturor cetățenilor patriei, a întregului popor.

În acest sens, s-a hotărât majorarea pensiilor de asigurări sociale de stat pentru munca depusă și limita de vîrstă, în cuantum de pînă la 3000 lei lunar, în medie cu 8 la sută, în mod diferențiat, acordîndu-se creșteri mai mari de pînă la 25,2 la sută la pensiile mai mici. Pensia medie a acestei categorii de pensionari va spori de la 1873 la 2000 lei lunar, iar pensia minimă pentru vechime integrală va fi de 1100 lei lunar față de 900 lei cît este în prezent. Se majorează, totodată, pensia minimă de asigurări sociale de stat pentru munca depusă și limita de vîrstă cu vechime incompletă a pensionarilor care au depus o activitate de cel puțin 10 ani în cadrul unităților de stat la 800 lei lunar față de 550 lei cît este în prezent. Pensia medie va ajunge astfel de la 1079 lei la 1160 lei lunar.

De asemenea, pensia invalizilor de război, în

cuantum de pînă la 3000 lei, va crește, în medie, cu 16,9 la sută. Pensia minimă a invalizilor de război va fi de 800 lei lunar, iar pensia minimă a invalizilor din sistemul asigurărilor sociale de stat încadrați în gradul II se va ridica, de asemenea, la 800 lei lunar.

Acțiunea de majorare a pensiilor se va efectua pe etape. Începînd cu 1 august a.c., vor fi majorate pensiile invalizilor de război; de la 1 octombrie a.c. pensiile de asigurări sociale de stat pentru munca depusă și limita de vîrstă cuprinsă între 1501 și 3000 lei lunar.

De actuala majorare vor beneficia 135200 persoane, ceea ce reprezintă 97 la sută din totalul pensionarilor de asigurări sociale de stat pentru munca depusă și limita de vîrstă, la care se adaugă 17400 invalizi de război. Fondurile totale necesare majorării pensiilor reprezintă 300 milioane lei pentru anul 1988, iar nivelul unui an circa 2 miliarde lei.

În ce privește sectoarele cu sisteme proprii de pensionare, ele vor stabili, în același spirit, măsurile corespunzătoare.

Noile măsuri de majorare a pensiilor reflectă, încă o dată, grija statornică pe care conducerea de partid și de stat, personal tovarășul Nicolae Ceaușescu, o poartă pentru creșterea continuă a nivelului de trai material și spiritual al întregului popor, pentru asigurarea odată cu dezvoltarea generală a economiei naționale, a unor condiții tot mai bune de viață celor care au depus o activitate îndelungată în opera de edificare a societății socialiste multilateral dezvoltate în patria noastră.

Comitetul Politic Executiv a examinat proiectul de decret privind aprobarea volumului de masă lemnoasă ce se recoltează în anul 1989.

Acest act normativ asigură îndeplinirea corespunzătoare a obiectivelor

prevăzute în Programul național pentru conservarea și dezvoltarea fondului forestier și în Legea nr. 2 din 1987 privind conservarea, protejarea și dezvoltarea pădurilor, exploatarea lor rațională economică și menținerea echilibrului ecologic.

Aprobînd proiectul de decret, Comitetul Politic Executiv a cerut Ministerului Silviculturii să respecte cu strictețe cantitățile stabilite a fi recoltate anul viitor, să ia măsuri ferme care să asigure efectuarea calitativ superioară a lucrărilor de îngrijire a pădurilor, selecția și promovarea speciilor valoroase, densitatea optimă a arborilor în vederea dezvoltării fondului forestier, aplicarea riguroasă a regulilor silvice în parchetele de exploatare, întărirea ordinii și disciplinei în executarea tăierilor și utilizarea mai bună a masei lemnoase.

Comitetul Politic Executiv a dezbătut unele probleme privind producția și consumul de energie electrică.

Analizîndu-se situația în acest sector, s-a constatat că se manifestă în continuare lipsuri serioase, o gravă indisciplină și încălcarea normelor și măsurilor stabilite în domeniul producției și al consumului de energie electrică, ceea ce a dus la irosirea zilnică a unor însemnate cantități de energie.

Criticînd această stare de lucruri, Comitetul Politic Executiv a atras atenția conducerii Ministerului Energiei Electrice și prim viceprim-ministrului care răspunde de acest sector și a cerut Comitetului de Stat al Planificării și Ministerului Aprovizionării Tehnico-Materiale și Controlului Gospodăririi Fondurilor Fixe să urmărească zilnic și să asigure încadrarea în programul stabilit, atât a producției, cît și a consumului de energie electrică.

Comitetul Politic Executiv a analizat proiectul de lege privind statutul juridic al întreprinderilor din Republica Socialistă România, ca unități economice ce funcționează pe principiile auto-

conducerii și autogestunii. Luînd în dezbateri acest act normativ, Comitetul Politic Executiv a subliniat că, în condițiile întăririi continue a autoconducerii muncitorești și a autogestunii economico-financiare, oamenii muncii, în calitate de proprietari, producători și beneficiari ai tuturor bunurilor materiale și spirituale ale societății, poartă întreaga răspundere pentru conducerea directă și eficientă a fiecărei unități economice, pentru gospodărirea judicioasă a patrimoniului acestora.

Astfel, unitățile socialiste, în calitate de persoane juridice, au autonomie economico-financiară, organizare de sine stătătoare, organe proprii de autoconducere, patrimoniu distinct, și răspund nemijlocit de îndeplinirea tuturor obligațiilor ce le revin, potrivit legii și contractelor încheiate, urmînd valorificarea superioară a mijloacelor materiale și bănești de care dispun. În mod corespunzător, în condițiile diversificării și extinderii raporturilor comerciale internaționale ale țării noastre, unitățile de comerț exterior poartă răspunderea proprie și exclusivă pentru executarea obligațiilor asumate prin contractele externe și realizarea drepturilor ce le revin din acestea.

Proiectul de lege stabilește atribuțiile și răspunderile consiliului oamenilor muncii, biroului executiv al acestuia, conducătorului unității, care răspund în fața adunării generale a oamenilor muncii, forul suprem al proprietarilor și producătorilor, pentru modul de gestionare a patrimoniului și rezultatele economice obținute.

Comitetul Politic Executiv a hotărât ca proiectul de lege să fie îmbunătățit și supus dezbaterii Marii Adunări Naționale.

În continuare, în cadrul ședinței, Comitetul Politic Executiv a examinat unele probleme privind activitatea internațională a partidului și statului nostru.

Au fost soluționate, de asemenea, probleme curente ale activității de partid și de stat.

memento

LA TELEZIUNE

FILME

PETROȘANI — 7 Noiembrie: Coplan își asumă riscul; Unirea: Ceteata ascunsă; Paringul; Cineva acolo sus mă iubește.	13,00 Telex. 13,05 La sfîrșit de săptămîna. 14,45 Săptămîna politică. 15,00 Închiderea programului. 19,00 Telegurnal. 19,20 Teleenciclopedia.
PETRILA: Zorba Grecul, I—II. LONEA: Iacob.	19,50 Să cîntăm azi omenirii! 20,20 Film artistic.
ANINOASA: Pădurea de fagi. VULCAN: Secretul lui Nemesis.	Frumusețea curajului. 22,00 Telegurnal.
LUPENI: Unde ești, copilărie.	22,10 Melodii îndrăgite.
URICANI: Promisiuni.	22,30 Închiderea programului.

INFORMAȚII DE LA C.E.C.

Economisirea la CEC are un caracter strict voluntar și oferă numeroase avantaje, iar primirea depunerilor, alegerea instrumentului de economisire și restituirea sumelor se face cu respectarea strictă a liberului consimțămînt al depunătorilor.

Sumele economisite pot fi păstrate, după preferințe, pe unul din următoarele instrumente de economisire:

- LIBRETUL DE ECONOMII CU DOBÎNDA LA VEDERE: Este cel mai vechi instrument de economisire pus la dispoziția cetățenilor de CEC. Dobînda este de 2,5 la sută pe an, care se achită titularilor prin înscrierea în libret. Operațiunile privind emiteria, depunerile ulterioare și restituirea pot fi efectuate la toate unitățile proprii și mandatate CEC.

- LIBRETUL DE ECONOMII CU DOBÎNDA PE TERMEN: pe care depunerile se efectuează pentru o perioadă de cel puțin un an. La aceste depuneri se acordă o dobîndă de 3,5 la sută pe an. În caz că sumele se restituie înainte de împlinirea termenului de un an, la depunerile respective se acordă o dobîndă de 1,5 la sută pe an.

Aceste librete se emit de unitățile CEC, oficiile poștale, cooperativele de credit și de către mandatarii ghișeelor CEC din unitățile economice din județ.

- LIBRETUL DE ECONOMII CU DOBÎNDA ȘI CIȘTIGURI: Avantajul specific al acestui libret constă în faptul că, din dobînda anuală de 2 la sută, 1,5 la sută se înscrie în libret, iar 0,5 la sută se acordă sub formă de ciștiguri în numerar — trimestrial — prin trageri la sorți.

- LIBRETUL DE ECONOMII CU CIȘTIGURI: De reținut că întreaga dobîndă de 2 la sută pe an se atribuie sub formă de ciștiguri în bani. Ciștigurile se acordă prin trageri la sorți trimestriale.

- LIBRETUL DE ECONOMII PENTRU TURISM: Ciștigarea unei excursii în străinătate constituie avantajul specific pentru depunătorii pe acest libret. Dobînda anuală de 2 la sută se acordă sub formă de ciștiguri în excursii organizate de ONT. Ciștigurile se acordă prin trageri la sorți trimestriale, și la care participă libreturile cu un sold minim de 3000 lei, sold păstrat la CEC în tot cursul trimestrului pentru care se efectuează tragerile și care provin din depuneri anterioare acestuia.

- OBLIGAȚIUNILE CEC CU CIȘTIGURI: Sînt instrumente de economisire „la purtător”. Avantajul specific îl constituie ciștigurile în bani, care se acordă dintr-o dobîndă de 1,8 la sută pe an. Ciștigurile se acordă prin trageri la sorți lunare și au valori cuprinse între 50000 lei și 800 lei. Vinzarea și cumpărarea obligațiilor se efectuează de unitățile proprii CEC și de unitățile poștale autorizate.

De reținut că în tot cursul lunii octombrie, obligațiile CEC se vînd fără diferență de preț, respectiv valoarea nominală a acestora.

HOTĂRÎREA

Comitetului Politic Executiv al C.C. al P.C.R.

(Urmare din pag. 1)

2. Comitetul Politic Executiv hotărăște ca aprecierile, tezele și orientările cuprinse în Expunerea secretarului general al partidului, tovarășul Nicolae Ceaușescu, să fie larg dezbătute cu întregul partid și popor, precum și la viitoarea Plenară a C.C. al P.C.R.

Comitetul Politic Executiv își exprimă convingerea că înfăptuirea noilor sar-

cini și orientări cuprinse în Expunerea secretarului general al partidului va asigura ridicarea la un nivel superior de calitate și eficiență a întregii activități de organizare și conducere a vieții economico-sociale, a muncii organizatorice, ideologice și politico-educative de creștere continuă a conștiinței socialiste și formarea omului nou, înaintat al societății noastre — constructor conștient și entuziast al so-

cialismului și comunismului pe pămîntul patriei.

3. Comitetul Politic Executiv al C.C. al P.C.R. adresează comuniștilor, întregii noastre națiuni, vibranta chemare ca, urmînd neabătut exemplul strălucit de activitate eroică și dăruire revoluționară al tovarășului Nicolae Ceaușescu, să acționeze cu cea mai înaltă răspundere comunistă, cu profund devotament și nemărginită dăruire patriotică, pentru a asigura înfăptuirea în-

tocmai a programelor de modernizare și dezvoltare intensivă a industriei și agriculturii, a obiectivelor noii revoluții tehnico-stiințifice și noii revoluții agrare, pentru ridicarea continuă a nivelului de trai material și spiritual al poporului — țelul suprem al politicii Partidului Comunist Român, esența societății socialiste multilateral dezvoltate pe care o edificăm cu succes în România.

Mica publicitate

ANUNȚURI DE FAMILIE

COLEGII de serviciu din atelierul electric al IM Lonea sînt alături de Nițescu Aspasia în momentele grele pricinuite de decesul soțului
NIȚESCU GHEORGHE
și-i transmit sincere condoleanțe. (809)

PIOASE amintiri păstrează celui care a fost
NIȚESCU GHEORGHE
colegii din atelierul mecanic, I.M. Lonea.

FAMILIA Ungar anunță că s-a seurs un an de la decesul fiului drag
MIHAIL (MAȘA)
Comemorarea, 26 iunie, ora 14,00, la Bărbăteni.