

Ședința Comitetului Politic Executiv al C.C. al P.C.R.

Sub președinția tovarășului Nicolae Ceaușescu, secretar general al Partidului Comunist Român, a avut loc, marți, 11 octombrie, ședința Comitetului Politic Executiv al C.C. al P.C.R.

În cadrul ședinței, Comitetul Politic Executiv a examinat și aprobat Programul privind asigurarea producției de energie, folosirea rațională a energiei electrice, termice și a gazelor naturale și regimul de lucru al unităților economice și sociale pe perioada de iarnă 1988-1989.

În conformitate cu prevederile acestui program, Comitetul Politic Executiv a cerut ministerelor, comitetelor județene de partid, consiliilor populare, să ia măsuri ferme pentru funcționarea centralelor electrice la întreaga capacitate și livrarea energiei la nivelele stabilite prin plan, în vederea desfășurării normale a activității în unitățile economice, în toate domeniile. S-a indicat ca, în toate centralele electrice, să se asigure o temeinică organizare a producției și a muncii, întărirea ordinii și disciplinei, folosirea deplină a mijloacelor din dotare, pentru ca sistemul energetic național să funcționeze în bune condițiuni. Unitățile miniere vor trebui să livreze, în acest scop, centralelor electrice întreaga cantitate de cărbune prevăzută și de calitate corespunzătoare.

În legătură cu regimul de lucru al unităților economice pe perioada de iarnă și folosirea rațională a energiei electrice, s-a stabilit ca în toate întreprinderile industriale, cu sau fără foc continuu, să se acționeze cu hotărâre pentru organizarea

corespunzătoare a schimburilor, a fluxurilor tehnologice, în vederea reducerii consumului de energie electrică și încadrării stricte în normele de consum aprobate, care vor fi considerate ca maxime.

Unitățile comerciale, de învățământ, sănătate, din sectorul social-cultural și administrativ-gospodăresc vor întocmi, de asemenea, programe de lucru adecvate, astfel încât să fie redus la minimum consumul de energie și să se folosească cât mai bine lumina naturală.

În ce privește abonații casnici și alte categorii de mici consumatori, s-a subliniat necesitatea ca toți cetățenii să gospodărească cu maximum de grijă energia electrică, eliminând orice formă de risipă a acesteia, contribuind astfel la efortul general de utilizare cât mai rațională a energiei electrice de care dispune economia națională.

În legătură cu consumurile de energie electrică livrate populației, la propunerea tovarășului Nicolae Ceaușescu, secretarul general al partidului, Comitetul Politic Executiv a aprobat o serie de măsuri privind majorarea consumurilor normate de energie, precum și reducerea unor tarife pentru aceste consumuri.

Astfel, pentru un apartament cu o cameră sau pentru o familie cu 1-2 persoane, consumul anual de energie electrică se majorează, în mediul urban, de la 208 kWh, la 260 kWh, respectiv cu 25 la sută, iar în mediul rural, de la 140 kWh la 170 kWh, deci cu 21,4 la sută.

(Continuare în pag. a 4-a)

CONSILIUL DE STAT AL REPUBLICII SOCIALISTE ROMÂNIA

DECRET

privind majorarea consumurilor normate lunare și reducerea tarifelor la energia electrică livrată populației

În conformitate cu hotărârea Comitetului Politic Executiv al C.C. al P.C.R. privind majorarea cotelor lunare și reducerea unor tarife la energia electrică livrată populației,

Consiliul de Stat al Republicii Socialiste România

decretează:

Art. 1 — Incepând cu data prezentului decret se majorează consumurile normate anuale la energia electrică livrată populației pentru iluminat și utiliză-

rii casnice între 18 și 25 la sută în mediul urban și între 17 și 23 la sută în mediul rural. Consumurile normate lunare majorate se stabilesc după cum urmează:

tipul apartamentului (componența familiei)	niveluri de consum în perioada noiembrie-februarie		în perioada martie-octombrie	
	urban	rural	urban	rural
apartament cu 1 cameră (familie cu 1-2 persoane)	27	18,5	19	12
apartament cu 2 camere (familie cu 2-3 persoane)	35	24	25	18
apartament cu 3 camere (familie cu 3-4 persoane)	47	26	29	22
apartament cu 4 camere și peste (familie cu 4-5 persoane și peste)	48	25,5	36	23,5

(Continuare în pag. a 4-a)

NICOLAE CEAUȘESCU,
PREȘedintele
REPUBLICII SOCIALISTE ROMANIA

Sectorul IV al I.M. Petrila

Un țel al vredniciei minerești

În fața cerinței imperioase de mai mult cărbune, comuniștii, minierii unui sector cu vechi tradiții de vrednicie, cum este sectorul IV al minei Petrila, nu puteau avea alt răspuns decât pe măsură. Așadar, corolarul dezbaterilor în adunările de partid deschise din septembrie nu putea fi decât expresia fermă și unanimă a voinței comuniștilor, a tuturor minerilor de a face din ultimul trimestru al anului o perioadă de muncă rodnică. A fost o hotărâre clară, bine cumpănită, după care, cum a fost firesc, a urmat fapta, adică strădania de a transforma hotărârea în realitate.

...De la începutul lunii octombrie, planul sectorului a fost depășit cu 1800 tone de cărbune. Deci o depășire identică cu cea realizată în luna septembrie, luna revirimentului ce a urmat în viața sectorului după adunările de partid.

Adevărata valoare a revirimentului este cu atât mai evidentă cu cât ea a intervenit după câteva luni de stagnare. Sectorul IV acumulase în perioada mai - septembrie (prima parte a lunii), o restanță de peste 4000 tone de cărbune. Au urmat însă partea a

Ioan DUBEK

(Continuare în pag. a 2-a)

În pag. a 3-a

Creșterea continuă a producției de cărbune impune

EXIGENȚĂ ȘI FERMITATE ÎN APLICAREA NORMELOR DE PROTECȚIE A MUNCH

La sfârșitul lunii septembrie consemnam că la nivelul Văii Jiului, Combinatul minier, întreprinderile sale miniere au făcut un salt important în direcția creșterii producției de cărbune extras. Rezultatele înregistrate în luna precedentă au constituit o bază de pornire și pentru realizările acestei luni. Realizările obținute în prima decadă a lunii octombrie sînt net superioare celor din perioada simila-

Steagul ROȘU

ORGAN AL COMITETULUI MUNICIPAL PETROSANI AL P.C.R. ȘI AL CONSILIULUI POPULAR MUNICIPAL

ANUL XLIV, NR. 11 219 | MIERCURI, 12 OCTOMBRIE 1988 | 1 PAGINI — 50 BANI

Să înfăptuim exemplar sarcinile și indicațiile tovarășului NICOLAE CEAUȘESCU

TĂRII. CÎT MAI MULT CĂRBUNE!

Fruntașii zilei

Rezultate ale perseverenței în muncă

● Brigada experimentatului maestru minier Constantin Toncea, de la I.M. Cimpul lui Neag, înregistrează, în prima decadă a acestei luni, un plus de 4512 tone de cărbune ● Trei secțoare de la mina Petrila au realizat, în 10 octombrie, depășiri ale sarcinilor planificate ● La baza rezultatelor stă accentul pus pe creșterea productivității muncii.

DE LA I.M. CIMPU LUI NEAG NE-AU FOST TRANSMISE VEȘTI BUNE care pun în evidență mobilizarea colectivului în vederea creșterii continue a cantităților de cărbune pentru cocs ex-

pediat economiei naționale: în 10 octombrie, formația nr. 1, coordonată de maestrul Constantin Toncea, a realizat, suplimentar prevederilor de plan ale zilei, 703 tone de cărbune. În acest mod,

plusul acumulat în cursul primei decade de către această harnică brigadă totalizează 4512 tone de cărbune. Utilizînd la parametri ridicați dotarea tehnică de care dispun, excavatoriștii Daniel Munteanu, Mihai Moțco, Mircea Palade și buldozeristul Constantin Virjoaică — i-am amintit

(Continuare în pag. a 2-a)

În dezbateri, Tezele pentru Plenara C.C. al P.C.R.

Munca politică — puternic ancorată în realizarea lucrărilor de deschidere a capacităților de extracție

Tezele pentru apropiata Plenară a C.C. al P.C.R., indicațiile și orientările formulate de secretarul general al partidului, tovarășul Nicolae Ceaușescu, pun și în fața organizațiilor de partid și a organului de conducere colectivă din cadrul I.M. Iscroni multiple cerințe: să promoveze un stil de muncă dinamic și eficient, care să cultive în rîndul colectivului de oameni ai muncii o înaltă responsabilitate față de îndeplinirea obiectivelor programului de deschidere și punere în funcțiune a primelor capacități de producție.

În lumina acestor sarcini, organizația de partid, comuniștii de la I.M. Iscroni acționează pentru dezvoltarea conștiinței oamenilor, legarea strînsă a muncii politico-educative de problemele complexe care se pun în fața întreprinderii.

Prin munca politică desfășurată în rîndul colectivului, am militat, mai ales, pentru creșterea continuă a productivității muncii, indicator care pe cele 9 luni a fost realizat în proporție de 112,8 la sută, pentru reducerea cheltuielilor de producție și îndeosebi a cheltuielilor materiale, diminuarea consumurilor de energie electrică, a combustibililor și lubrifianților, recuperarea și refolosirea pieselor și subsansamblelor. Am stăruit pentru promovarea tehnologiilor noi, moderne în săparea puțurilor, cit și la celelalte lucrări complexe de la orizontul 300.

În activitatea de recrutare, pregătire, perfecționare și stabilizare a forței de muncă am obținut, de asemenea, unele rezultate

bune, care vor asigura realizarea sarcinilor de plan în perioada rămasă pînă la sfîrșitul anului și pregătirea condițiilor pentru îndeplinirea obiectivelor anului 1989.

La realizările pe care le-am obținut în cele nouă luni de activitate din acest an au contribuit brigăzile conduse de comuniștii Vasile Toma, Vasile Minecan, precum și minierii Corneliu Lițescu, Gheorghe Boitan, Vasile Boitan, Costache Porosniuc, electrolăcătușii Vasile Tuca-ciu, Ilie Borotea, Vasile Boța și maestrul Ioan Albu.

Acționăm cu toate forțele pentru realizarea obiectivelor prioritare de care depinde darea în

Vasile COCHECI, secretarul organizației de partid — I.M. Iscroni

(Continuare în pag. a 2-a)

Eforturile pentru creșterea producției medii zilnice trebuie amplificate!

ră a lunii trecute. Și ca medie zilnică sînt mai mari decât ale întregii luni septembrie. Aceasta constituie o dovadă elocventă că organele și organizațiile de partid, conducerea colective, organizațiile de sindicat și U.T.C., depun eforturi stăruitoare pentru a crea condiții tot mai bune formațiilor de lucru în vederea creșterii producției de cărbune.

Colectivele întreprinde-

rilor miniere Petrila și Lonea, prin preocupări stăruitoare pentru valorificarea condițiilor de care dispun, au obținut, la încheierea primei decade din octombrie, cele mai mari depășiri ale sarcinilor de plan. Împreună, cele două întreprinderi miniere au extras o producție suplimentară de peste 1300 tone. Reamintim în mod deosebit eforturile depuse de minierii de la Petrila, care

au intrat în rîndul colectivului cu sarcinile de plan realizate și depășite, îndeplinindu-și prevederile de plan ale perioadei analizate în proporție de 102 la sută.

Importante creșteri de producție, chiar dacă încă nu și-au îndeplinit integral sarcinile de plan, au obținut minierii de la Lupeni

Dorin GHETA

(Continuare în pag. a 2-a)

„SARMIS '88“

Demonstrații de măiestrie artistică

Aplauzele calde ale iubitorilor artei dramatice din Petroșani au răsunat până așeză tirziu, în sala Centrului de cultură și creație „Cîntarea României“ din reședința de municipiu, răsplătind cu generozitate remarcabilul act de creație al actorilor Teatrului „Lucia Sturdza Bulandra“ din București, prilejuit de prezentarea piesei „Ciinele grădinarului“ de Lope de Vega. Au fost două spectacole consecutive, realizate la înaltă trăire emoțională, două spectacole în care Ileana Predescu, Florian Pittiș, Marcel Iureș și colegii lor

și-au demonstrat din nou măiestria artistică, interpretînd dificile partituri pe care capodopera lui Lope de Vega „Ciinele grădinarului“ le-a pus în fața fiecărui actor. Din nou „slujitorii Thaliei“ de la Teatrul „Lucia Sturdza Bulandra“ au dovedit că reprezintă cu adevărat o trupă de teatru, că stăpînesc perfect mijloacele de exprimare artistică ale genului. Spectacolele susținute de actorii bucureșteni au constituit o remarcabilă pleadoarie pentru ce înseamnă teatru modern, teatru contemporan.

H. ALEXANDRESCU

Eforturile pentru creșterea producției medii zilnice trebuie amplificate!

(Urmare din pag. 1)

cu o producție medie zilnică realizată mai mare cu 2000 de tone decît cea a lunii precedente. O situație asemănătoare și la mina Livezeni. De fapt, au înregistrat creșteri de producție față de perioada similară a lunii trecute și colectivele întreprinderilor miniere Dilja, Aninoasa, Uricani și Valea de Brazi, ceea ce a condus la o sporire a producției medii zilnice la nivelul Combinatului minier Valea Jiului cu 1000 de tone față de realizările medii zilnice ale lunii septembrie. Aceste rezultate ar fi fost cu mult mai bune dacă și la minele Petrila-Sud, Bărbă-

teni și Cîmpu lui Neag s-ar fi obținut producții superioare celor din decada I a lunii septembrie. Mina Făroșeni s-a menținut, în general, la același nivel, dar sperăm că situația se va redresa așa cum aprecia inginerul șef cu producția al minei.

Cu toate că aceste creșteri nu sînt neglijabile trebuie să spunem că nivelul sarcinilor stabilite la majoritatea întreprinderilor miniere nu a fost atins încă, ceea ce reclamă o mai puternică mobilizare a tuturor colectivelor miniere,

impune exigență sporită în urmărirea măsurilor propuse și aprobate, în respectarea termenelor stabilite prin programele existente la fiecare unitate minieră. Totodată, toate colectivele miniere trebuie să-și concentreze preocupările și spre crearea condițiilor necesare realizării sarcinilor stabilite pentru anul 1989, astfel ca cifrele de plan zilnice să fie realizate încă din luna decembrie a acestui an. Minerii Văii Jiului, oameni harnici și pricepuți, sînt în stare și trebuie să o facă!

Rezultate ale perseverenței în muncă

(Urmare din pag. 1)

doar pe cîțiva dintre componenții brigăzii — au toate șansele ca, profitînd în continuare de vremea prielnică desfășurării activității în carieră și asigurării cu utilaje de transport, să majoreze continuu producția suplimentară acumulată în primele zece zile din octombrie.

ACCENTUL PUS PE CREȘTEREA PRODUCTIVITĂȚII MUNCII, climatul de ordine și disciplină existent în rîndul formațiilor de lucru au fost principalii factori ce au determinat, în sectoarele IV, VI și I ale I.M. Petrila obținerea, în 10 octombrie, a unor plusuri de producție ce se ridică la 377, 144 și, respectiv, 81 tone de cărbune. De la colaboratoarea noastră Doina Diaconu aflăm că realizatorii acestor succese sînt minerii din brigăzile conduse de Ion Ciobanu (114,4 la sută procent de îndeplinire a productivității muncii), Radu C. Ioan (113,42) și Ioan Buta (110). De reținut că brigăzile menționate ocupă locuri fruntașe în întrecerea pentru cît mai mult cărbune desfășurată în întreprindere. (Gh. OLTEANU)

Munca politică

(Urmare din pag. 1)

funcțiune a primelor capacități de producție. Vom realiza un mare volum de lucrări de săpare și betonare, precum și lucrări de montaj, mai ales pe orizontul de bază — 300. În cadrul incintei Isroni se depun eforturi la betonarea și hidroizolarea gulerului puțului nr. 2 de aeraj, pentru a fi predat constructorului, în vederea efectuării lucrărilor de construcții montaj. La depozitul de explozivi se efectuează lucrările de betonare și hidroizolare. Pentru asigurarea condițiilor de muncă la incinta principală urmărim amenajarea vestiarelor, a centralei termice și alte spații care să asigure apa caldă minerilor care vor lucra la săparea și betonarea puțurilor auxiliare, cu skip și cel de aeraj.

În vederea urgentării tuturor lucrărilor, stăruim pentru intensificarea muncii politice, prin activizarea tuturor membrilor de partid, încredințarea de

sarcini concrete și controlul îndeplinirii lor. Discuțiile individuale s-au finalizat cu concluzii și măsuri care vor conduce la mobilizarea întregului colectiv, la realizarea în termen a obiectivelor de deschidere a cîmpului minier. În munca pe care o desfășoară biroul organizației de partid, punem un accent mai mare pe întărirea disciplinei, omogenizarea brigăzilor, integrarea tinerilor nou încadrați în munca din subteran.

Rezultatele de pînă acum nu reprezintă desigur o limită. Sîntem conștienți că avem posibilități și rezerve pentru grăbirea tuturor obiectivelor. În acest scop, acționăm în continuare pentru a întări conștiința rolului conducător al organizației de partid, pentru a ancora puternic munca politică în realizarea sarcinilor economice.

NOTĂ

Să vezi și să nu crezi!

Vineri, 7 octombrie, am trăit un eveniment ieșit din comun. Este adevărat, de un astfel de eveniment deosebit noi avem parte nu de prea multe ori, dar alții foarte des. De la Petroșani la Făroșeni, distanță parcursă de obicei într-o jumătate de oră, am străbătut-o nici mai mult nici mai puțin decît în trei ore și mai bine. Să prezentăm lucrurile pe rînd și n-o să vă vină să credeți. Garantăm însă pentru autenticitate. Ca să ajungem pînă la sediul AUTL Petroșani, intenția era să ajungem la Făroșeni, pornind din Piața Victoriei am folosit două autobuze. Un local și o „Aninoasa“. Ajunși aici, timp de mai bine de trei ore am putut constata (alceva și așa nu avem ce face), la Isroni, că pe șoseaua respectivă se circula intens: „Dacii“ de toate tipurile, Olciți-uri,

furgonete, Raba, Roman Diesel, basculante, microbuze, autotrenuri, autoutilitare, autoateliere, ARO pe benzină și motorină, IMS-uri, Volga, Fiat, tractoare, căruțe, biciclete etc. Multe autobuze articulate, dar cu tablita indicatoare „cursă specială“ intrau la gara AUTL. Intrau și atît. Timp în care zeci de curse în convenție, atît de cunoscute, circulau doar cu unul sau doi pasageri în cabină. O singură cursă nu a trecut însă pe ruta Petroșani — Uricani. Un lucru intrigă: în timp ce toate mijloacele de transport înșirate pînă acum puteau circula și mai ales convențiile, nu se putea găsi în acest interval un autobuz pentru Petroșani — Uricani? Toți cei care circulau aveau deci condiții, numai transportul în comun nu? De ce?

Tudor MUNTEANU



Eleve de la Liceul economic și de drept administrativ din Petroșani ajutînd la acțiunea de sortare și însilozare a cartofilor, la depozitul din Isroni.

Foto: Gh. OLTEANU

(Urmare din pag. 1)

două a lunii trecute, perioada înfăptuirii măsurilor adoptate în adunările de partid din schimbările sectorului, a traducerii în viață a voinței unanime a minerilor de a încheia anul cu sarcinile realizate integral.

Tinărul șef de sector, ing. Benor Voicescu, ne-a vorbit despre rolul hotărîtor în această bătălie a redresării, al minerilor din brigada lui Ștefan Alba. Tocmai în septembrie, datorită unor dereglări tectonice, această brigadă complexă a realizării ritmice superioare, a rămas doar cu două fronturi de lucru, în loc de trei. Această lipsă a unui frontal s-a putut compensa pe o singură

cale: prin plasare mai bună și, mai ales, printr-o mobilizare de excepție a potențialului brigăzii. A fost calea muncii vrednice, pline de dă-

Lozneau, Mihai Gavrilă. La roadele lor au contribuit și brigăzile de pregătire ale lui Vlad Aionesei și Iacob Baltag, ca

Un țel al vredniciei minerești

ruire și pe această cale a perseverat brigada, realizînd o productivitate cu aproape 5 tone pe post superioară realizărilor din luna precedentă. A fost rodul muncii minerilor din schimburile conduse de Iordache Porumb, Nicolae Șerban, Mihai Dumitru, Aurel

de altfel și echipele de electromecanici și de întreținere, conduse de maistrul mecanic principal Vasile Butuza, respectiv, Ion Bușe, care au asigurat funcționarea ireproșabilă a utilajelor miniere și aprovizionarea locurilor de muncă. Redresarea este de fapt

rodul eforturilor convergente ale întregului colectiv — și ale maistrilor minieri Dragoș Teleagă și Valentin Șumălan, a sing. Ion Preian, care au asigurat asistența tehnică pe schimburi — de fapt ale întregului efectiv angajat, cu toate forțele, pentru recuperarea în mod ritmic, egalat, a restanței din lunile precedente.

Așadar, un țel al vredniciei minerești care se înfăptuiește prin eforturile de zi cu zi: recuperarea întregii restanțe și încheierea anului cu un plus de cel puțin 1000 tone de cărbune.

INFORMAM

EXPUNERE. În cadrul activității de educație patriotică în rîndul elevilor, la cabinetul de științe sociale al Liceului industrial nr. 1 Lupeni, zilele trecute, a avut loc o interesantă expunere pe tema „Eroii neamului — eroi ai luptei pentru independență și libertate națională“. Celor peste 60 de elevi participanți le-au fost evocate

principalele momente ale luptei poporului nostru pentru libertate și independență națională. (L. AVRAM, coresp.)

NOI SPAȚII COMERCIALE. În orașul Uricani s-a extins considerabil în ultima perioadă zestrea comercială. Recent, pentru locuitorii din Uricani s-au deschis trei noi magazine: „Bijuteria“, „Artizanat“ și „Cosmetica“, unități bine aprovizionate care se bucură, încă de la inaugurare, de un mare

flux de cumpărători. (Ilie COANDREȘ)

AMENAJARI. În cursul zilei de ieri au fost finalizate lucrările de amenajare a drumului județean Isroni — Aninoasa. De acum, gropile care făceau atîtea necazuri automobilistilor au dispărut. Important este ca „plombele“ asfaltice să reziste ploilor.

ACȚIUNE DE MUNCA PATRIOTICĂ. Conform unui obicei deja încetățenit, în Vulcan se organizează periodic acțiuni de curățenie a orașului. O aseme-

nea acțiune s-a desfășurat duminică și s-a bucurat de o largă participare din partea locuitorilor, a elevilor liceului și școlilor generale din oraș. Prin această acțiune de muncă patriotică, orașul Vulcan își etalează din plin, acum, în miez de toamnă, noi valențe urbanistice moderne. (Gh. O.)

RENOVARE. Bibliotecă „Ion Creangă“ din Petroșani, se află, în aceste zile în renovare. Se vor refăce zugrăveala și vopsitoria. Lucrarea va fi terminată

în cursul acestei săptămîni. (Al. H.)

EXCURSIE. Un număr de 120 de elevi din clasa a III-a a Școlii generale nr. 2 Uricani a participat la o excursie tematică în județul Hunedoara. Pe parcursul excursiei, pionierii au trăit o emoționantă întîlnire cu istoria multimilenară a poporului nostru, vizitînd Sarmizegetusa, Cetatea Devei și Castelul Huniazilor, precum și alte obiective de importanță istorică din județ. (Fl. SPIESCU)

D'ALE TOAMNEI. A venit toamna și, conform unei „tradiții“ rău înțeleasă, în Valea Jiului tot nu s-au deschis mustării. Struguri sînt, inițiativa comerțului însă lipsește în totalitate. (Al. H.)

Rubrică realizată de Mircea BUJORESCU



Creșterea continuă a producției de cărbune impune EXIGENȚĂ ȘI FERMITATE ÎN APLICAREA NORMELOR DE PROTECȚIE A MUNCII

Instruirea temeinică a personalului muncitor — o sarcină deosebit de importantă

Conducerile întreprinderii miniere Dilja și cele ale sectoarelor acordă o atenție deosebită instruirii temeinice cu normele de protecție a muncii, a personalului muncitor și, în mod deosebit, a celui nou încadrat. Disponem de un centru special de instruire, în care activează personal competent, cu o bogată experiență în domeniu, format din maiștri și ingineri. Totodată, centrul este dotat cu aparatură, materiale didactice și de propagandă la un nivel calitativ ridicat. Ne referim la machete, diapozitive, filme de protecția muncii, afișe sugestive. Pentru o însușire temeinică și eficientă a noțiunilor predate în perioada instructajului introductiv general, centrul are la dispoziție o mină-

școală, unde noul încadrat începe, încă din primele zile, să se familiarizeze cu subteranul, să ia contact cu tehnologiile de lucru pe care le folosim. Odată trecută perioada de instructaj introductiv general, tinerii nou încadrați sînt repartizați în formațiile de lucru conduse de mineri cu experiență, alături de care continuă, practic — sub conducerea directă a maiștrilor care răspund de formațiile respective — să-și îmbunătățească permanent cunoștințele de protecție a muncii. O zi pe lună au loc noi ședințe de instructaj cu recompensă materială pentru ziua respectivă. De asemenea, urmează, pe parcursul activității din subteran, instruc-

tajul periodic și, bineînțeles, instructajul specific atunci cînd este schimbat locul de muncă sau tehnologia de lucru, instructaj adaptat condițiilor concrete de la frontul de lucru.

Dorim să mai adăugăm un aspect, și anume, că o contribuție deosebită la însușirea cunoștințelor, a normelor de protecție a muncii au și școlile de calificare. Aici, pe parcursul desfășurării cursurilor, se predau și cunoștințe de protecție a muncii. În felul acesta, printr-o activitate continuă de pregătire a oamenilor din subteran pe linie de protecție a muncii, asigurăm o deplină siguranță a omului și zăcămintului. Dar, pentru a crea condiții optime de

securitate a muncii, nu ne rezumăm doar la activitatea de instruire a personalului muncitor. Anual, cheltuim peste două milioane de lei pentru protecția muncii.

Cabinetul de fizioterapie al minei pune la dispoziție, prin dotare și personalul medical calificat, cinci proceduri pentru tratamentul aparatului locomotor și celui respirator, iar pentru refacerea capacității de muncă se asigură bilete de odihnă și tratament la cele mai renumite stațiuni din țară, conform indicațiilor medicale.

Pe scurt, depunem strădanii, eforturi pentru a crea, din punct de vedere al protecției muncii, toate condițiile necesare desfășurării normale a unui proces de producție cât mai eficient.

Ing. Rudolf GURKA,
inginer șef cu securitatea
minieră la I.M. Dilja

Măsuri pentru protejarea instalațiilor electrice de la suprafață

Curenții care se propagă direct în sol și prin mase metalice, proveniți dintr-un trăsnet la suprafața solului sau derivați la pămînt în cazul căderii trăsnetului pe instalații electrice, constituie, în general, pentru lucrările subterane, un pericol în aceeași măsură de mare ca în cazul cînd aceste lucrări sînt la o foarte mică adîncime, ei putînd provoca explozii de metan, incendii sau inițierea intempestivă a capselor electrice.

Măsurile ce se impun în asemenea cazuri se referă, în special, la executarea instalațiilor minei și protecția liniilor de împușcare. Din prima categorie, menționăm cele privind montarea de paratrăsnete pe clădirile înalte și construcțiile metalice de la suprafață. Legăturile la pămînt, cit mai întinse po-

sibil, vor fi interconectate cu toate masele metalice, altele decît cele ale instalațiilor electrice. Se vor monta ecrane la orificiile lucrărilor miniere subterane care ajung la suprafață și se vor lega la rețeaua de prize de pămînt. Se vor reuni, pe o anumită lungime, înaintea frontului, toate elementele de susținere metalică, șinele, canalizările și țevăria, reducîndu-se astfel densitatea liniilor de forță în continuitate a solurilor, pe care le constituie, de exemplu, galeriile subterane sau galeriile de coastă, realizînd o traiectorie preferențială a curenților.

Pentru protecția liniilor de împușcare se impune izolarea atentă a acestora. A firelor reoforilor și a conexiunilor, în raport cu terenurile și masele metalice.

PAGINA REALIZATĂ LA
CEREREA CMVJ

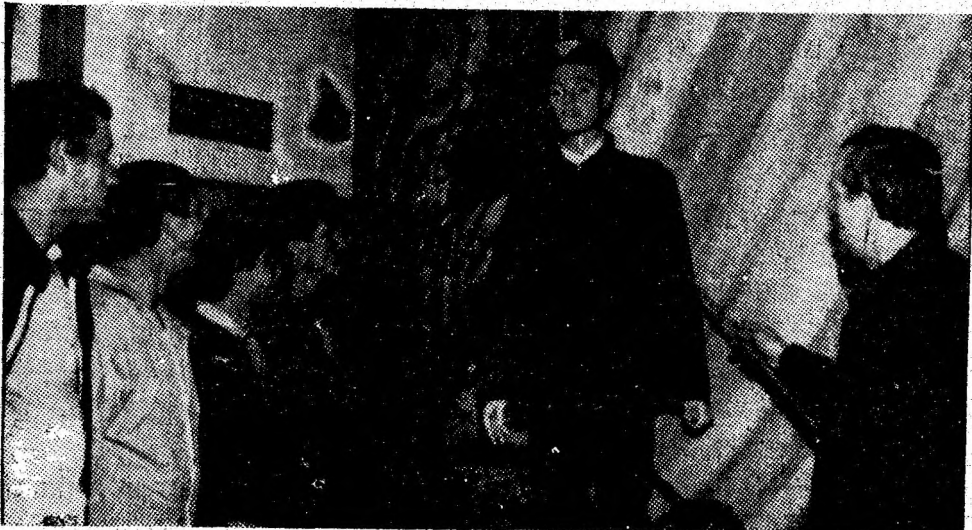

La I.M. Petrila, perioada de timp afectată instruirii personalului nou încadrat este folosită din plin pentru predarea noțiunilor referitoare la modul în care trebuie aplicate și respectate normele de protecție a muncii în activitatea din subteran. În imagine, aspect din cabinetul de specialitate al întreprinderii.

La I.M. Aninoasa se exploatează stratele 3 și 5, din blocurile I și II, strate avînd tendința de autoaprindere a zăcămintului. În 1987 și în acest an în blocurile amintite au apărut focuri endogene de mină în abatajele frontale nr. 5—6 (stratul 3, blocul I) și nr. 9—10 (stratul 3, blocul II). Tot în cursul acestui an, au apărut fenomene de autoîncălzire a cărbunelui în abatajele frontale nr. 5—4 și nr. 16—17, din stratele 3, blocul II. Datorită apariției focurilor de mină și a fenomenelor de autoîncălzire, conducerea minei Aninoasa, împreună cu cea a CMVJ, a manifestat o preocupare permanentă pentru asanarea focurilor respective și crearea unor condiții de microclimat în subteran corespunzătoare desfășurării activității. Cercetările efectuate pe linia prevenirii focurilor endogene de mină arată că focurile de cuib din peretele lucrărilor miniere au avut

o pondere de 19 la sută în perioada anilor 1964—1973, scăzînd, apoi, la 15 la sută în intervalul 1974—1986, fiind caracteristice, în prezent, îndeosebi în

fel, 13 rețete în componența cărora intră lianți ca ipsosul, cimentul, aracetinul, latexul PAC, în combinație cu materiale de umplutură cum sînt flo-

galeria direcțională sub acoperiș nr. 16, stratul 3, blocul II, de la I.M. Aninoasa. În general, după apariția fiecărui fenomen de autoîncălzire a cărbu-

port 1/1 sau 1/3 pînă la umplerea completă a profilului, începînd de la un capăt al tronsonului, în etape și reprize stabilite în programul de lucru. În

de stingere cu spumă grea, utilizîndu-se spumă chimică sau spumă mecanică grea. Spuma grea se obține din amestecul spumantului de tip „Gen-spuma” cu apă și, apoi, cu aerul în țeava generatoare de spumă. Instalația, avînd randament mare de spumă (5000 litri pe minut) necesită rețea de apă caldă pînă să-i satisfacă necesarul.

Pe lângă aceste preocupări, se mai pot enumera și alte măsuri vizînd prevenirea focurilor de mină. cum sînt curățirea completă a cărbunelui la spirțuri și apofize, executarea la timp a lucrărilor de izolare, respectarea tehnologiilor de lucru, adoptarea de tehnologii corespunzătoare pentru evitarea apariției focurilor endogene de mină.

Ing. Dumitru ZAMORA,
inspector protecția muncii,
ISTPM Hunedoara —
grupa Petroșani

I. M. Aninoasa

Preocupări pentru prevenirea focurilor endogene de mină

stratele 3 și 5. Literatura de specialitate citează preocupări în domeniul prevenirii focurilor de cuib, rezultate bune obținîndu-se prin utilizarea spumelor poliuretanică sau a celor de tip Isoschaum, ambele din import. Cercetările efectuate la CCITPSM Petroșani, au vizat înlocuirea substanțelor chimice din import cu substanțe endogene, folosind tehnologii simple și ușor de aplicat, țînînd seama de metodele de armare a galeriilor direcționale săpate în cărbune. S-au elaborat, ast-

xul, cenușa de termocentrală, praful de cretă, soluția de bitum cationică. Cu aceste rețete s-au realizat amestecuri sub formă de pelicule avînd grosimi de 3—5 mm, care au fost supuse testelor de laborator. Acestea au constatat în determinări privind permeabilitatea la circulația aerului, precum și probe de comportare la ardere. În urma acestor teste, s-au obținut șapte rețete care au fost experimentate în galeria direcțională sub acoperiș din orizontul 350, blocul II, I.M. Dilja, și în

nelui sau a unui foc de mină, la I.M. Aninoasa s-a acționat, în zonă respectivă, prin foraje care au fost făcute din galerii direcționale executate în cărbune și care aveau lungimi de 20—40 m. Prin aceste găuri de sondă se introducea amestec de cenușă de termocentrală și apă în spațiile susținerii, printr-o țeavă montată în tavan care se racorda la o instalație de tip MTI 2F și grup malaxor — omogenizator. Se introduce, apoi, amestec de cenușă de termocentrală și apă în ra-

urma aplicării acestui procedeu s-au desprins următoarele concluzii: procedeu poate fi utilizat în galeriile bandajate cu lemn sau TH; amestecul de cenușă și apă s-a colmatat în citeva ore (3—4); pentru izolarea întregului contur este necesar ca introducerea amestecului să se facă în reprize, creînd, astfel, posibilitatea amestecului să elimine apa și să colmateze cenușa.

Tot în cadrul acestei întreprinderi s-a mai utilizat, la asanarea focurilor endogene de mină, o instalație

Ședința Comitetului Politic Executiv al C.C. al P.C.R.

(Urmare din pag 1)

Pentru un apartament cu 2 camere sau o familie cu 2-3 persoane, consumul anual normal se majorează, în mediul urban, de la 280 kWh, la 340 kWh, respectiv cu 21,4 la sută, iar în mediul rural se majorează de la 200 kWh, la 240 kWh, deci cu 20 la sută.

Pentru un apartament cu 3 camere sau o familie cu 3-4 persoane, consumul anual normal se majorează, în mediul urban, de la 340 kWh, la 420 kWh, respectiv cu 23,5 la sută, iar în mediul rural de la 228 kWh, la 280 kWh, deci cu circa 23 la sută.

Pentru un apartament cu 4 camere și mai multe, sau pentru o familie cu 4-5 persoane ori mai numeroasă, consumul anual normal, în mediul urban, se majorează de la 408 kWh, la 480 kWh, respectiv, cu circa 18 la sută, iar în mediul rural, de la 248 kWh, la 290 kWh, deci cu circa 17 la sută.

În ce privește tarifele pentru consumuri de energie s-a hotărât menținerea actualului tarif, de 0,65 lei/kWh, pentru toate consumurile normale, majorate.

Pentru depășirea noilor consumuri de energie normale, s-a stabilit să se aplice tarife mai reduse decât cele actuale, precum și îmbunătățirea condițiilor

în care se aplică aceste tarife.

În legătură cu toate aceste măsuri s-a hotărât să se elaboreze un Decret al Consiliului de Stat, care se dă publicității.

În continuare, Comitetul Politic Executiv a dezbătut și aprobat propunerile privind aniversarea a 70 de ani de la fâurirea statului național unitar român, marele act istoric, care a încununat lupta de veacuri a poporului român pentru unitate și independență, a deschis calea dezvoltării națiunii noastre, a împlinirii visului secular al tuturor românilor de a trăi uniți în granițele aceleiași țări, într-un stat unitar, liber și independent.

Comitetul Politic Executiv și-a exprimat convingerea că această glorioasă aniversare va constitui un minunat prilej de puternică manifestare a unității strînsă a întregului popor în jurul partidului, al secretarului său general, tovarășul Nicolae Ceaușescu, de mobilizare largă a energiilor și forțelor creatoare ale tuturor oamenilor muncii pentru progresul și înflorirea patriei socialiste, pentru înfăptuirea exemplară a Tezelor din aprilie și transpunerea neabătută în viață a hotărârilor Congresului al XIII-lea și Conferinței Naționale ale P.C.R., a Programului de edificare a societății socialiste multifateral dezvoltate și înaintare a pa-

trierii spre comunism, pentru afirmarea tot mai puternică a României, ca țară liberă, demnă și înfloritoare.

Comitetul Politic Executiv a dezbătut, în continuare, activitatea delegației române la întâlnirea președinților parlamentelor statelor participante la Tratatul de la Varșovia, care a avut loc recent la Berlin.

În acest cadru, Comitetul Politic Executiv a aprobat poziția delegației române privind neacceptarea propunerii prezentate de participanții la întâlnire privind crearea „Consiliului Parlamentar European”, considerînd că, în condițiile actuale, nu este necesară instituirea unor noi organisme parlamentare — care, așa cum au fost concepute, ar căpăta un caracter supranațional —, ci dezvoltarea formelor de colaborare deja existente, ce și-au dovedit, în practică, utilitatea. A fost reafirmată hotărîrea României de a acționa, și în viitor, în vederea extinderii relațiilor sale pe linie parlamentară cu celelalte țări socialiste, cu țările în curs de dezvoltare, cu toate statele lumii, de a-și aduce — și pe această cale — o contribuție sporită la promovarea politicii de pace și dezarmare, de securitate, încredere și colaborare între popoare.

În cadrul ședinței, tovarășul Nicolae Ceaușescu a prezentat o informare în legătură cu

vizita oficială de prietenie efectuată, împreună cu tovarășa Elena Ceaușescu, în Uniunea Sovietică, în perioada 4-6 octombrie, la invitația C.C. al P.C.U.S. și a Prezidiului Sovietului Suprem al U.R.S.S.

Comitetul Politic Executiv a dat o înaltă apreciere activității desfășurate de tovarășul Nicolae Ceaușescu în timpul vizitei, modului în care a prezentat, în cadrul convorbirilor, poziția partidului și statului nostru cu privire la dezvoltarea pe multiple planuri, a relațiilor dintre România și Uniunea Sovietică, precum și în legătură cu probleme actuale ale vieții politice internaționale — poziție ce corespunde intru totul orientărilor și hotărîrilor Congresului al XIII-lea și Conferinței Naționale ale P.C.R.

Aprobind în unanimitate rezultatele vizitei, Comitetul Politic Executiv a cerut guvernului, ministerelor, celorlalte organe și instituții centrale să ia toate măsurile ce se impun pentru realizarea, în cele mai bune condiții, a înțelegerilor convenite la nivel înalt, care asigură dezvoltarea mai puternică, pe multiple planuri, a concordanței și cooperării româno-sovietice.

Comitetul Politic Executiv a soluționat, de asemenea, probleme curente ale activității de partid și de stat.

DECRET

(Urmare din pag 1)

Art. 2 — Pentru nivelurile de consum prevăzute la art. 1 se menține tariful actual de 0,65 lei/kWh la energia electrică livrată populației pentru iluminat și utilizări casnice.

Pentru depășirea consu-

murilor normale lunare, tarifele se reduc și se stabilesc după cum urmează:

a) 1,00 lei/kWh pentru depășirea consumului cu pînă la 10 la sută

b) 1,50 lei/kWh pentru depășirea consumului cu 10 pînă la 15 la sută

c) 2,00 lei/kWh și se avertizează consumatorul pentru depășirea consumului cu 15 pînă la 20 la sută

d) 2,50 lei/kWh pentru depășirea consumului, după avertizare, cu peste 20 la sută.

Art. 3 — Prevederile din Decretul Consiliului de Stat nr. 272/1987 referitoare la consumurile normale lunare și tarifele la energia electrică livrată populației pentru iluminat și utilizări casnice se modifică în mod corespunzător dispozițiilor prezentului decret.

ACTUALITATEA ÎN LUME

Plenara C.C. al P.C. din Cehoslovacia

PRAGA 11 (Agerpres). La Praga se desfășoară lucrările plenarei C.C. al P.C. din Cehoslovacia, în cadrul căreia sînt discutate probleme privind ridicarea nivelului activității ideologice și creșterea rolului conducător al partidului, relatează agenția CTK.

Plenara a luat cunoștință de cererea lui Lubomir Strougal de a fi eliberat din funcțiile de membru al Prezidiului C.C. și din cea de președinte al Guvernului federal și de cererea lui Peter Colotka de a fi eliberat din funcțiile de membru al prezidiilor C.C. al P.C. din Cehoslovacia și al C.C. al P.C. din Slovacia, precum și din cele de vicepreședin-

te al Guvernului R.S. Cehoslovace și de președinte al guvernului R.S. Slovace.

În cadrul lucrărilor plenarei, Miloš Jakes, secretar general al C.C. al P.C.C., a rostit o cuvîntare.

★

După cum transmite agenția CTK, președintele Guvernului federal al R.S. Cehoslovace, Lubomir Strougal, a prezentat președintelui Republicii, Gustav Husak, demisia sa și a guvernului.

Președintele Gustav Husak a cerut guvernului să-și îndeplinească atribuțiile pînă la formarea unui nou cabinet.

PE SCURT ■ PE SCURT

CONGRES. La Buenos Aires au început lucrările celui de-al XXI-lea Congres al Societății Internaționale de Urologie, la care iau parte delegații din 60 de țări ale lumii — informează Presa Latină. Între temele supuse dezbaterii se află tratamentul chirurgical al litiazii renale, imunologia în tumorile urogenitale.

INTR-O DECLARAȚIE dată publicității la Lusaka, Congresul Național African a declarat că este gata să participe la negocieri cu guvernul sud-african, cu condiția ca acesta să elibereze toți deținuții politici, să anuleze măsurile împotriva militanților antipartheid și legislația „de urgență” instituită în țară o dată cu decretarea stării excepționale.

COMANDANTUL armatei libaneze, Michel Aoun,

șef al guvernului militar, a relevat într-o declarație făcută presei că în prezent se acționează pentru normalizarea situației din țară. El a precizat că forurile competente au fost chemate să adopte o linie politică exprimînd hotărîrea libanezilor de a acționa pentru înlăturarea factorilor care prejudiciază suveranitatea Libanului — în primul rînd prezența israeliană în regiunea sudică a țării — și consolidarea independenței naționale, în formează agenția MENA.

LACUSTE. Organizația Națiunilor Unite pentru Alimentație și Agricultură (FAO) a informat că noi generații de lacuste se formează în nordul Africii ca urmare a ploilor căzute recent în Sahel și a umidității, aceasta făcînd ca lupta împotriva insectelor dăunătoare să fie și mai dificilă.

TELEX ■ SPORT ■ TELEX

VARȘOVIA 11 (Agerpres). Concursul pe echipe din cadrul competiției internaționale de spadă de la Varșovia s-a încheiat cu victoria echipei Steaua București, care a învins în finală cu scorul de 9-2 formația Politehnica Wrocław. Punctele formației române au fost realizate de Felix Nicolae, Sorin Saitoc — cite 3, Mihai Popa — 2 și Ionel Stanciu — 1.

— Victoria București; Dinamo București — FC Olt; Farul Constanța — FC Argeș Pitești; SC Bacău — FC Bihor Oradea; FCM Brașov — Sportul studențesc București; Corvinul Hunedoara — Universitatea Craiova; ASA Tg. Mureș — Universitatea Cluj-Napoca.

Partida Oțelul Galați — FC Inter Sibiu a fost amînată.

Miercuri seara, la Torino, se va desfășura meciul de fotbal dintre formațiile Juventus Torino și Oțelul Galați, partida- retur din cadrul primului tur al „Cupei UEFA”.

După cum se știe, în primul joc, fotbalistii români au obținut victoria cu scorul de 1-0.

Astăzi se dispută 8 meciuri conținînd pentru etapa a 10-a a campionatului diviziei A de fotbal. Iată programul jocurilor, care vor începe de la ora 15:00: Steaua București — Rapid București; Flacăra Moreni

WASHINGTON 11 (Agerpres). Turneul internațional feminin de tenis de la New Orleans a fost cîștigat de Chris Evert, învingătoare în finală cu scorul de 6-4, 6-1 în fața lui Anne Smith.

La sfîrșitul acestei săptămîni, Patinoarul artificial din Miercurea Ciuc va găzdui Campionatele internaționale de patinaj artistic ale României, competiție ajunsă la a 10-a ediție la care și-au anunțat participarea sportivi și sportivi din R.F. Germania, Ungaria, Bulgaria, Cehoslovacia, Polonia și România.

MEMENTO

FILME

PETROȘANI — 7 Noiembrie: Răzbumarea Sfîntului; Unirea: Extemporal la dirigenție; Paringul: Orele 11.

LONEA: Inspector fără armă.

VULCAN: Flăcări pe comori.

LUPENI: Rocco și frații săi, I-II.

URICANI: Horea.

N.R. Evenualele modificări intervenite în pro-

gramarea filmelor aparținînt Intreprinderii Cinematografice Județene Hunedoara.

LA TELEVIȚIUNE

20,00 Telegazeta.

20,25 Priorități în economie.

20,45 Țara mea mîndria mea.

20,55 În pregătirea Plenarei C.C. al P.C.R.

21,15 Muncă și creație.

21,25 Omul și sănătatea.

21,50 Telegazeta.

22,00 Închiderea programului.

Intreprinderea minieră Iscroni

cu sediul în comuna Aninoasa, sat Iscroni, încadrează:

- mecanici mașină de extracție
- mineri de puțuri
- electricieni
- lăcătuși

Condițiile de încadrare și retribuție sînt cele prevăzute prin Legea nr. 12/1971 și Legea nr. 57/1974.

Cooperativa meșteșugărească „Unirea” Petroșani

cu sediul în Petroșani, str. N. Bălcescu nr. 1 încadrează urgent direct sau prin transfer personal calificat în următoarele meserii:

- un lăcătuș mecanic pentru întreținere și reparat mașini de cusut și tricotate
- rîmplari mobilă
- reparator și încărcat sifoane
- zidari-mozaicari-parchetari

Condițiile de încadrare și retribuție sînt cele prevăzute în Legea 12/1971 și Legea 57/1974 republicată.

Cei interesați se pot adresa la biroul personal-învățămînt al cooperativei.