

# Steagul ROSU

ORGAN AL COMITETULUI MUNICIPAL PETROȘANI AL P.C.R.  
ȘI AL CONSILIULUI POPULAR MUNICIPAL

ANUL XLV, NR. 11304 VINERI, 20 IANUARIE 1989 4 PAGINI — 50 BANI



Secvență din cartierul Petroșani Nord.

Foto: O. GEORGESCU

## Răspuns angajat însuflețitoarelor îndemnuri formulate de tovarășul N I C O L A E C E A U Ș E S C U

### Fruntașii zilei

**I. M. Cîmpu  
lui Neag**

În bilanțul zilei de 18 ianuarie pe poziția de fruntaș al zilei se situează colectivul IM Cîmpu lui Neag, care a realizat o producție suplimentară de 173 tone de cărbune. Însemnate cantități de cărbune peste prevederile de plan ale zilei au mai raportat minierii din cadrul IM Pârșeni, Lonea și Uricani. De la începutul lunii ianuarie până în prezent colectivele întreprinderilor miniere Cîmpu lui Neag, Lonea, Pârșeni și Uricani au realizat, în total, o producție suplimentară de 4876 tone de cărbune cocsificabil și energetic. (V.S.)

### ANCHETA ZIARULUI LA ÎNCEPUT DE AN

Astăzi:  
**I. M.**

**Lonea Pilier**

RĂSPUND:

**ION LUPU**, secretarul organizației de partid.

**Ing. CONSTANTIN DOBRESCU**, directorul întreprinderii.

1) Cum acționează organizația de partid, consiliul oamenilor muncii în scopul accelerării lucrărilor de investiții, pentru grăbirea punerii în exploatare a cîmpului minier?

2) Ce ați întreprins și ce urmează să întreprindeți în acțiunea de stabilizare și calificare a forței de muncă?

3) Cum se concretizează măsurile privind creșterea vitezelor de săpare la lucrările de deschideri și scurtarea termenului de intrare în producție a microcarierelor?

### În prim planul activității

## Abordarea căilor pentru creșterea vitezelor de săpare

**1,2** Incep prin a face o remarcă: organizația noastră de partid a crescut atât numeric, cât și calitativ, ceea ce, desigur, a influențat pozitiv activitatea pe care o desfășurăm. Membrii de partid ai organizației noastre lucrează în locurile de muncă direct productive, iar din rîndul lor cei mai buni au fost numiți conducători ai formațiilor de

lucru, ne spune tovarășul Ion Lupu. Avînd în vedere succesele obținute anul trecut, prin implicarea consecventă a conducătorilor formațiilor de lucru, ne-am preocupat și avem permanent în vedere ca și schimburile acestor brigăzi să fie coordonate de

Gheorghe OLTEANU

(Continuare în pag. a 2-a)

### In sectorul IV al I.M. Lupeni

## Fiecare utilaj folosit intensiv

De la începutul anului, în abatajul frontal dotat cu complexul mecanizat nr. 21 din sectorul IV al IM Lupeni, s-a obținut o producție suplimentară de peste 1000 tone de cărbune. Sporul este rezultatul înregistrării unei viteze de înaintare mai mari decît nivelul planificat, ceea ce a condus la depășirea productivității prevăzute cu mai bine de 1,7 tone pe post. De altfel, minierii-tehnicieni ai brigăzii conduse de Ioan Iuga, care lucrează în acest frontal, sînt autorii unui record de înaintare pe sector, stabilit în ultimul trimestru al anului

trecut: ei au consemnat o avansare lunară de 42 de metri. Iată, aşadar, că experiența aceasta constituie, prin ea însăși, un argument elocvent în ce privește eficiența, în activitatea de extracție a cărbunelui, a folosirii cu randament maxim a utilajelor din dotare. Este, deci, lesne de înțeles de ce atît conducerea sectorului cît și fiecare brigadă în parte, întregul colectiv de muncă își concentrează, în prezent, eforturile către sporirea vitezelor de avansare la frontalele mecanizate aflate în exploatare.

În acest scop, în abatajul dotat cu complexul nr. 20 s-au luat măsuri de îmbunătățire a organizării activității. La conducerea formației a venit un brigadier nou, Vasile Bălan, care, împreună cu ortacii, se străduiește să mărească ritmul de lucru. Minerii de sub conducerea șefilor de schimb Ioan Amaricuței, Florea Munteanu, Petru Kert și Octa-

C.T. DIACONU

(Continuare în pag. a 2-a)

### Investițiile - la termen, de calitate, eficiente

## Planul fizic de apartamente, realizat în mod exemplar, din prima lună a anului

— Comparativ cu aceeași perioadă din anul trecut, la începutul acestui an s-au asigurat condiții mult mai bune de realizare a planului lucrărilor de investiții, ne spunea, într-una din zilele trecute tovarășul Valentin Chira, șeful brigăzii nr. 2 Petrila a Antreprizei construcții montaje Petroșani. Toate obiectivele din planul fizic de apartamente pe primul trimestru al anului au fost atacate. Sînt asigurate în întregime documentațiile tehnice de execuție și amplasamentele. Deși ne aflăm în plină iarnă, lucrul se desfășoară în ritm susținut. Aprecieăm, pe această bază că, din luna ianuarie, graficele de lucru întocmite la începutul anului vor fi respectate. Pînă la finele lunii ianuarie vom pregăti pentru recepție 126 de apartamente. În spiritul sarcinilor subliniate de tovarășul Nicolae Ceaușescu, la recente

consfătuiri de lucru de la CC al PCR, precum și la ultima ședință a Comitetului Politic Executiv al CC al PCR, vom acționa cu răspundere sporită pentru realizarea integrală a sarcinilor planului fizic de apartamente din primul trimestru și pe întregul an.

Analiza activității de la punctele de lucru pune în evidență eforturile constructorilor, preocuparea lor pentru îndeplinirea exemplară a sarcinilor de plan, dar și unele posibilități de intensificare a ritmului de lucru. La blocul 15E, unde lucrările sînt coordonate de ing. Ionel Marinceanu, în ziua de 17 ianuarie se aflau concentrate efective care totalizau 60 de oameni. Echipele de zugrăvi conduse de Vasile Lungu și Petre Raduli, ajunseseră cu lucrul la cel de-al doilea etaj. Peste 50 la sută din volumul finisajelor interioare este realizat, fapt

care lasă să se întrevadă că termenul de prezentare la recepție a blocului va fi respectat. Constructorilor le sînt asigurate

V. STRAUT

(Continuare în pag. a 4-a)



## Gospodărirea orașului se realizează în fiecare zi, nu numai în „salturi”!

De cîteva zile în Vulcan au avut loc susținute acțiuni destinate gospodării orașului. Este aproape un paradox că în această localitate, în care

de răspundere în finalizarea muncii. Pe strada Alea Viitorului, dar și în alte zone civice, în mai toate spațiile gospodărești, deși containerele erau recent golite, munca de restabilire a unui climat de ordine și curățenie nu s-a dus pînă la capăt. Multe hîrtii și alte reziduuri menajere parcă sporesc aspectul de dezordine. Din ce cauză?

### Raid-anchetă

— Cei care sînt vinovați de crearea acestor aspecte sînt unii cetățeni care nu folosesc containere-

— Cei care sînt vinovați de crearea acestor aspecte sînt unii cetățeni care nu folosesc containere-

T. SPATARU

(Continuare în pag. a 2-a)

## Astăzi începe Recensămîntul animalelor domestice

Potrivit reglementărilor legale în vigoare, astăzi, se declanșează în întreaga țară una dintre cele mai importante acțiuni, privind dezvoltarea de ansamblu a agriculturii noastre socialiste: recensămîntul animalelor domestice. Constituită, prin tradiție ca una dintre acțiunile de larg interes, și în acest an recensămîntul polarizează întreaga atenție a cetățenilor, a consiliilor populare, a tuturor factorilor cu atribuții și răspunderi în sectorul agricol și zootehnic. La nivelul consiliului popular municipal, al consiliilor populare orașenești, activitatea de realizare a recensămîntului animalelor domestice a fost organizată și în acest an în mod riguros. Au fost întocmite comisiile de recenzie, au fost sectorizate toate zonele din municipiu, în așa fel încît toate familiile de gospodari să fie cuprinse în acțiune, pentru a se cunoaște exact potențialul zootehnic al fiecărei gospodării individuale. Se apreciază că în acest an vom asista la creșteri considerabile a efectivelor de animale domestice, la toate speciile, dar în mod deosebit la speciile de bovine, ovine și porcine, pre-

(Continuare în pag. a 4-a)

### În pag. a 3-a

Creșterea producției de cărbune extras impune RESPECTAREA CU STRICTEȚE A NORMELOR DE PROTECȚIE A MUNCII



## Dezbaterile din cercurile de învățămînt — cadru optim de stimulare a activității practice

Magistrala Expunere a tovarășului **Nicola Ceaușescu**, secretarul general al partidului, în marele forum democratic din luna noiembrie formulează exigențe deosebite în fața tuturor formelor muncii politico-educative, a întregii propagande de partid de la IM Petrița.

Pentru a răspunde acestui deziderat, după experiența mea de 3 ani în munca de propagandă, socotesc că în activitatea cercurilor de învățămînt prezintă importanță nu doar parcursul tuturor temelor, abordarea teoretică a tezelor din documentele de partid, ci legarea strînsă a dezbaterilor de cerințele activității practice a organizațiilor de partid, a colectivelor de muncă. Esențial este, după părerea mea, ca fiecare dezbateri să contribuie la ridicarea conștiinței cursanților, să promoveze gândirea și atitudinea lor înaintată, să stimuleze participarea lor responsabilă la îndeplinirea sarcinilor economico-sociale.

Acest criteriu l-am avut în vedere și la dezbaterile din actualul an de învățămînt, îndeosebi asupra temelor din magistrala Expunere a secretarului

general al partidului — document programatic de largă deschidere în fațura viitorului luminos al patriei. Temele din acest document de excepțională însemnată teoretică, chiar prima temă dezbătută, în luna decembrie, privind trecutul de luptă al poporului român, pro-

### TRIBUNA PROPAGANDISTULUI

fundele transformări revoluționare în anii construcției socialiste, mai ales după Congresul al IX-lea, sînt deosebit de generoase pentru legarea tezelor teoretice de activitatea practică. Am urmărit să subliniez în cadrul dezbaterilor că transformările revoluționare, marile succese obținute în înflorirea țării nu au venit de la sine, ci s-au obținut prin eforturi, prin lupta dîră a comunistilor, a întregului popor pentru realizarea obiectivelor dezvoltării economico-sociale. Totodată, m-am străduit să subliniez că și marile proiecte ale dezvoltării viitoare a țării vor deveni realitate doar prin munca tenace a fiecărui

cetățean al țării în efortul construcției socialiste. Concretizînd dezbaterile la specificul minei, al sectorului, m-am străduit să evidențiez responsabilitățile ce revin comunistilor, ale brigăzilor și cadrelor tehnice în realizarea ritmică a sarcinilor de plan, a indicatorilor de eficiență. Referirile la sarcinile și datele concrete ale vieții colectivului, folosirea graficelor, diagramelor cu principalii indicatori economici ne-au ajutat să depășim tratarea doar teoretică a problemelor puse în discuție și să asigurăm legarea lor strînsă de activitatea practică. Cei mai activi cursanți la dezbateri, au fost Dumitru Abăboia, șef de brigadă, Gh. Pall, Gh. Dulhaniuc, Vicențiu Mureșan și alții, care făcuseori propuneri concrete privind perfecționarea vieții de partid, a muncii colectivului.

Printr-o abordare concretă și la obiect a temelor, dezbaterile cercului nostru, împreună cu celelalte forme ale muncii politice și-au dovedit din plin efectul asupra îmbunătățirii activității productive. În ultimele luni, sectorul II a înregistrat importante creșteri ale extracției, avînd în luna trecută o depășire de aproape 20 la sută, ceea ce creează o premisă sigură pentru realizarea creșterilor de producție prevăzute pe acest an.

**Sing. Valeria MARCU,**  
propagandist, organizația  
de bază 2/a, I.M. Petrița

### (Urmare din pag. 1)

le, ci aruncă gunoierul menajer la întâmplare, încerca să ne explice directorul EGCL.

Este o opinie la care nu subscriem deoarece exprimă un punct de vedere subiectiv. Mai degrabă credem că explicația este alta: lucrătorii de la salubritate transportă conținutul, dar nu și ceea ce este pe lingă ele.

La EGCL Vulcan am constat cu surpriză că se află în evidență 9 autocontainere (dar active sînt numai 4), două tractoare (unul e defect de o jumătate de an), o autobusculetă de 16 tone și un încărcător frontal (Ifron).

Adevărata cauză a activității necorespunzătoare din salubritate orașului, ne informa directorul EGCL, se află în starea tehnică a autovehiculelor, pe care nu le putem folosi deoarece nu au piese de schimb sau suficient com-

## Creșterea vitezelor de săpare

(Urmare din pag. 1)

mineri cu experiență, membri de partid, a căror competență profesională și-a spus cuvîntul în multe situații. Acest aspect are, în același timp, repercusiuni pozitive și în ce privește stabilizarea, omogenizarea și calificarea oamenilor din brigăzi.

În cursul anului trecut și al perioadei scurse din 1989, am reușit să stabilizăm 88 de noi încadrați. Din rîndul acestora, mai bine de jumătate au fost calificați în meseriile necesare desfășurării activității la IM Lonea Pîler. În prezent, 11 persoane, încadrate ale minei noastre, urmează cursurile de calificare organizate la întreprinderile miniere Lonea și Petrița. Preocuparea organizației de partid și a consiliului oamenilor muncii este ca, în curînd, să deschidem cursuri de calificare chiar în cadrul unității noastre.

Desigur, problema stabilizării forței de muncă implică și rezolvarea problemelor ce se ivesc în domeniul social. Disponem, în prezent, de un cîmin muncitoresc în Petrița. În 1988, multor familii, încadrați la noi, le-au fost repartizate apartamente în blocurile nou construite. Și în acest an, alți muncitori se vor muta în casă nouă, prin repartizarea apartamentelor alocate minei Lonea Pîler. Aceasta este doar o fațetă a problematicii sociale avute în vedere.

Fără îndoială, și pe viitor vom urmări întărirea ordinii și disciplinei, condiție hotărîtoare în vederea realizării a ceea ce ne-am propus.

**3** În 1989, colectivul IM Lonea Pîler are sarcini deosebite privind, în primul rînd, demararea principalelor obiective de investiții de la suprafață, care să asigure aprovizionarea cu materiale și evacuarea producției de cărbune din subteran — ne spune directorul întreprinderii Constantin Dobrescu. Aceasta intră în sarcina constructorilor — respectiv IACMM, AM Sibiu și IACCF — cărora le-am creat condiții de atacare a lucrărilor și de realizare a sarcinilor de plan pe acest an prin punerea la dispoziție a documentațiilor, amplasamentelor, utilajelor etc. Aspectul care ne vizează direct este acela al creșterii vitezelor de săpare a puțurilor — problemă de mare răspundere — pentru ca, la sfîrșitul acestui an, cele trei puțuri să atingă orizonturile de bază ale viitoarei mine Lonea Pîler. Pentru aceasta, insistăm pe buna organizare a activității și dotarea fronturilor de lucru cu tot ce este necesar desfășurării unei activități ritmice. Spunînd aceasta mă refer la faptul că, față de situația proiectată a instalațiilor de săpare a puțurilor, am dublat capacitatea de încărcare și evacuare a sterilului de la fronturile de lucru, prin dotarea acestora cu două instalații pneumatice de încărcare și cîte una de rezervă. Am dublat, de asemenea, capacitățile de betonare, iar numărul perforatoarelor aflate în funcțiune în front este de 7 pînă la 9, funcție de secțiunea puțurilor.

O problemă deosebită cu care ne confruntăm la ora actuală este cea creată de afluențele mari de apă apărute la săparea celor trei puțuri. Acest fapt ne creează greutăți în executarea operațiunilor de bază și conduce la prelungirea timpilor de efectuare a acestor operațiuni în cadrul unui ciclu. În această situație, perseverăm pe găsirea și aplicarea de soluții pentru captarea și evacuarea acestor ape, în scopul creării unor condiții cît mai bune desfășurării activității. Odată cu depășirea acestui impediment în care ne aflăm cu fronturile de lucru de la cele trei puțuri, prin dotarea și organizarea de care dispunem avem soluții pentru creșterea substanțială a vitezelor de avansare comparativ cu cele obținute în momentul de față.

O altă preocupare care vizează livrarea, cît mai repede posibil, a primelor tone de cărbune este cea legată de demararea lucrărilor de cercetare geologică a zăcămintului în partea vestică a cîmpului nostru minier, prin formarea unei brigăzi care, în aceste zile, a început executarea unui plan inclinat. Tot o preocupare prezintă, în care sîntem sprijiniți substanțial de conducerea CMVJ și ICITPMH, o constituie finalizarea cercetării geologice, întocmirea documentațiilor și a proiectelor lucrărilor pentru deschiderea unor microcarriere, prin a căror producție mina noastră să contribuie la creșterea celei livrate, pe ansamblu, de întreprinderile miniere din Valea Jiului.

## Fiecare utilaj folosit intensiv

(Urmare din pag. 1)

vian Humă valorifică mai bine condițiile create prin rezolvarea unor probleme tehnice cu care se confruntaseră pînă nu demult, înregistrîndu-se viteze de avansare mai mari — obiectivul imediat fiind aducerea acestora la cel puțin nivelul prevăzut. În ce privește brigada condusă de Constantin Popa, care mînuiește complexul mecanizat nr. 23, competența profesională și tenacitatea minerilor din această binecunoscută formație dau garanția că, în curînd, dificultățile tehnice ale zăcămintului vor putea fi depășite. Există, în brigadă, o mobilizare generală pentru menținerea unei viteze de avansare la maximum posibil, în condițiile în care mai bine de o treime din frontul abatajului a fost afectat de o falie, cu toate dificultățile ce decurg de aici. Odată depășită zona faliei, formația este hotărîită — și are posibilitatea — să recupereze restanța la extracția cărbunelui, o garanție a angajamentului constituind-o, cum spuneam, competența profesională a minerilor, lăcătușilor și electricienilor, în rîndul cărora se remarcă Gheza Polgar, Mi-

hai Bucătaru, Gheorghe Murăruș, Ioan Croitoru, Gavrilă Mangu, Mihai Istrate, Carol Covaci, Ioan Moldovan II, Ionel Gyulai, Mihai Lepădatu.

Așa cum arăta ing. Petru Her, șeful sectorului, ideea de bază în activitatea pe acest an a colectivului, în scopul creșterii producției de cărbune, o constituie menținerea permanent în funcțiune, la parametri optimi, a patru complexe mecanizate. În acest scop, se derulează programe de accelerare a demarării celui de-al patrulea abataj frontal, pe care îl va exploata brigada condusă de Aurel Manda. Minerii formației, împreună cu echipa servicii și mineri din sectorul de transport al minei, montează în ritm susținut secțiile complexului nr. 24, execută celelalte lucrări necesare intrării abatajului în producție, la începutul lunii viitoare. În felul acesta, prin sporurile înregistrate ca rod al creșterii vitezelor de avansare în toate cele patru frontale, cel mai mare și mai mecanizat sector al minei Lupeni dispune de toate condițiile pentru realizarea sarcinilor de plan prevăzute în februarie și în continuare.

bustibil. Știți că autocontainerele din Aninoasă circulă fără acumulator?

Nu știam, așa că ne-am notat și procedeul „ingenios” utilizat: alți șoferi binevoitori remorchează mașina pînă pornește motorul... Se cunosc toate

vicepreședintele Consiliului popular orașenesc din Vulcan. De duminică am transportat mari cantități de reziduuri din cartierul Straja, de pe Aleea Viitorului, din zona ansamblului 336 și din alte locuri. În zona bazei de agrement

## Gospodărirea orașului se realizează în fiecare zi

acestea de către IGCL Petroșani? Ce s-a întreprins în această privință, fiind știut că salubritatea, prin efectele ei atât de evidente pentru orice om, este o componentă importantă și de actualitate cotidiană în viața orașului?

Deoarece cei de la EGCL nu sînt organizați pentru a desfășura o activitate gospodărească permanentă, am acționat noi, cu ajutorul întreprinderilor și cetățenilor, ne spunea tovarășul Ioan Rujoi,

Valea Lupșească vom desființa cotețele improvizate din te-miri-ce, care au un aspect neplăcut și sînt surse de poluare. Pentru ca toate eforturile de bună gospodărire a orașului să fie la nivelul cerințelor populației, intervențiile EGCL-ului trebuie să fie operative și continue.

Atenția vicepreședintelui se îndreaptă dintr-o dată spre directorul EGCL, interpellîndu-l de ce nu se practică dezinfectarea punctelor gospodărești,

așa cum i-a cerut în repetate rînduri. Și, într-adevăr, în Valea Jiului s-a renunțat la dezinfectarea cu var sau alte substanțe.

În Vulcan s-au amenajat 20 de puncte gospodărești realizate de asociațiile locatarilor și cu sprijinul nemijlocit al deputaților. „În unele zone, ne spunea Vasile Giurgulescu, șef de sector la consiliul popular al orașului, asociațiile, așa cum sînt 10B, 7C, 10A, manifestă o preocupare continuă pentru o bună gospodărire. Există o experiență bună și în dezinfectarea și deratizarea imobilelor, asociațiile locatarilor încheind contracte cu o unitate specializată din Alba Iulia”.

Printr-o acțiune concertată a întreprinderilor, instituțiilor și cetățenilor din Vulcan, aspectul de ordine și curățenie este restabilit cu eforturi la nivelul renumelui de gospodari harnici și plini de inițiativă.

**APICOLA.** Duminică, 22 ianuarie (ora 10), apicultorii din municipiu sînt așteptați la sediul cercului (Petroșani, Republicii nr. 65) unde va avea loc ședința anuală. Va fi analizată activitatea anului 1988 și, concomitent cu sarcinile pe 1989, vor fi comunicate noi prevederi și instrucțiuni în domeniul apicol. (I.M.)

**GOSPODARI.** Deși există anumite prejudecăți privind cărora, prin specific, într-o centrală termică nu se poate întreți-

ne o curățenie adecvată, aspectul pe care îl prezintă CT. 7, din Petrița, oferă mai degrabă imaginea unei sere. Flori multe, o curățenie deosebită și, în general, o ambianță plăcută vorbesc de la sine despre spiritul gospodăresc al celor ce lucrează în centrală.

**SEMNAL.** Deși are ca sarcină să-și amenajeze un punct gospodăresc propriu, personalul Laboratorului de produse reci din Lupeni a găsit o soluție mai puțin costisitoare. Toate

resturile rezultate în urma procesului de producție sînt aruncate direct în pîrîul care trece prin preajmă: Brăița. Să mai spună cineva că lucrătorii comerciali din Lupeni nu sînt inventivi!

Rubrică realizată de  
Gheorghe CHIRVASA

**INFORMAM**

**INFORMAM**

**COLOCVII DE ISTORIE.** Astăzi, de la ora 14, oamenii muncii din întreprinderea de utilaj minier din Petroșani vor participa la o manifestare de educație patriotică dedicată împlinirii a 130 de ani de la unirea Moldovei și Munteniei. Organizată, în cadrul „Colocviilor de istorie”, Centrul de cul-

tură și creație „Cîntarea României” tema acțiunii este „Unirea — moment crucial în istoria poporului român”. (T.S.)

**SUCCESE.** Încă nu a trecut prima lună a acestui an și elevii claselor a IX-a și a X-a de la Liceul industrial nr. 1 Lupeni și-au îndeplinit și depășit sarcinile planului anual pe 1989 la activitatea practică. Acest succes a fost asigurat prin realizarea unor stringătoare, pene, teuri, sonde de împănare, suporturi cablu și

alte repere necesare activității din subteran de la IM Lupeni și IM Bărbănteni. (L. Avram)

**DEPOZIT.** Constructorii din brigada nr. 4 a IACMM au predat beneficiarului o nouă lucrare de investiții. Este vorba de un nou depozit special destinat pentru utilajele care sesc, pe baza contractelor, la IM Lupeni. Noul depozit oferă condiții mai bune de conservare a utilajelor înainte de intrarea în circuitul producției. (V.S.)



# Creșterea producției de cărbune extras impune RESPECTAREA CU STRICTEȚE A NORMELOR DE PROTECȚIE A MUNCII

## Colaborare strânsă, eficiență pentru sporirea siguranței muncii omului

Pentru mineritul Văii Jiului anul 1989 constituie anul acțiunilor energice pentru creșterea producției de cărbune extras, în condiții de eficiență economică ridicată. Sarcinile de plan sînt superioare atît prevederilor din anul trecut cît și rezultatelor înregistrate. Pentru realizarea lor, pentru creșterea producției pe seama sporirii productivității muncii, în mod deosebit, sînt necesare și măsuri ferme pentru creșterea gradului de siguranță a muncii omului și a zăcămintului. Nu vom insista asupra dotărilor tehnice de care dispun minele noastre pentru că sînt cunoscute eforturile făcute de partid și statul nostru pentru asigurarea unor utilaje de mare productivitate și a instalațiilor specifice domeniului protecției muncii. Deosebit de importantă este pentru crearea unui climat de siguranță optim realizării sarcinilor colaborarea strînsă, eficiență între organele specializate ale Inspectoratului de stat teritorial pentru protecție a muncii,

grupa Petroșani, Combinatul minier Valea Jiului, ale întreprinderilor miniere, dar și a celorlalte organe de stat și sindicat, sub conducerea și îndrumarea atentă, exigentă și competentă a organelor și organizațiilor de partid. Experiența anului recent încheiat a demonstrat necesitatea, dar și eficiența acestor colaborări. Spre exemplu, cu sprijinul organelor sindicale și ale Procuraturii, pentru îmbunătățirea procesului instructiv-educativ s-au organizat numeroase acțiuni prin prezentarea de filme și diapozitive cu aspecte constatate în activitatea preventivă și de cercetare a accidentelor de muncă. S-au efectuat, de asemenea, în colaborare cu organele de procuratură și celelalte inspecții specializate ale statului, controale comune pe linia aplicării Decretului 300/1981, pentru verificarea modului cum se respectă legislația de protecție a muncii. De fapt, pentru îmbunătățirea muncii de urmărire a modului de realizare a obligațiilor în domeniul

securității muncii, pentru găsirea unor soluții optime, în consens cu conducerea întreprinderilor miniere, s-a urmărit și realizat antrenarea cadrelor de specialitate din unitățile economice, a inspectorilor obștești, prin organizarea, lunară a echipei de control și autocontrolul pe întreprindere. În felul acesta deficiențele constatate în timpul controalelor, care au de regulă un caracter preventiv, au fost remediate operativ, în timpul acțiunilor întreprinse, din echipele respective făcînd parte cadre tehnice cu experiență, competente, în măsură să ia decizii de eliminare a neajunsurilor pe loc. În acest an ne vom strădui să ridicăm pe o nouă treaptă calitativă colaborarea cu celelalte organe și organisme cu sarcini în domeniul protecției muncii, pentru că toți nu avem decît un singur țel — crearea unor condiții optime de muncă astfel încît să dăm țării cît mai mult cărbune.

Ing. Traian AVRAMESCU,  
inspector șef adjunct al  
ISTPM Hunedoara, grupa  
Petroșani

## O simplă neglijență și...

Urmările puteau fi grave pentru bunul mers al producției. Mai exact, la întreprinderea minieră Petrila, în 6 ianuarie, din neatenția mecanicului de la mașina de extracție s-a creat pericolul de rupe-re a cablului de la colivie, formîndu-se, prin frînarea bruscă, două ochiuri pe cablu. Evenimentul a avut loc la încheierea schimbului III, înainte de transportul personalului, cînd se executa cursa de probă. Nu a avut loc nici un accident, în schimb remediarea avariei a durat două schimburi, cu implicații serioase în procesul de producție. În primul rînd puțul Centru, unde a avut loc avaria, nu a funcționat două schimburi. Personalul din schimbul I al zilei, nu a putut intra

în subteran, rămînînd locuri de muncă neplasate. Apoi, personalul schimbului II a fost introdus în subteran pe alte puțuri, mărînd distanțele de deplasare spre locurile de muncă. Toate acestea, sigur, au condus la pierderi de producție și pentru simplul motiv, că mecanicul de la mașina de extracție a dat dovadă de neglijență în îndeplinirea atribuțiilor pe care le avea pentru funcția ce o deține.

Un om a greșit, iar urmările greșelii sale a trebuit să le suporte întregul colectiv, asta ca să nu mai amintim că puteau avea loc și accidente mai grave, dacă... Dar cum nu au avut loc, să nu le mai amintim.

## Atenție la... neatenție!

În mod normal astăzi, după atîția ani trecuți de la introducerea transportoarelor cu raclete, nu ar mai trebui să aibă loc accidente provocate de folosirea acestora. Dar neatenția, rutina mai conduce, uneori, la apariția unor accidente cu urmări neplăcute. Și mai grav este, că au avut loc, chiar în această lună, la persoane cu experiență, nu la persoane nou încadrate.

Astfel, la mina Vulcan, artificierul S.V. a călcat pe o apărătoare improvizată a unui transportor de la abatajul cameră nr. 1, din cadrul sectorului VI, iar racletele — transportorul se afla în mișcare — l-au accidentat. Deci, este vor-

ba de un artificier. La IM Lupeni — un alt cadru cu experiență — miner de această dată (A.V.) la complexul nr. 23, din sectorul IV, staționa greșit pe transportor în timp ce perfora găuri pentru împușcat într-o zonă sterilă. Transportorul pornește și nu mai are timp să se ferească. O paletă a transportorului îi prinde piciorul și omul este accidentat.

Am prezentat aceste două cazuri din dorința ca ele să constituie exemple — dar nu de urmat — pentru cei care lucrează CU sau ÎN zonele unde se află transportoare cu raclete în mișcare.

## Noi dotări

La mina Vulcan, unitate cu vechi tradiții în mineritul Văii Jiului, se depun eforturi stăruitoare pentru creșterea continuă a gradului de siguranță a muncii omului în subteran și a zăcămintului. De curînd, mai exact în ultima parte a anului trecut, a fost pus în funcțiune un nou punct de dispecerizare, cu noi dotări și de protecție a muncii, care asigură o informare operativă cu situația existentă, în orice moment, în subteran, înlesnind, totodată, luarea celor mai eficiente decizii, care sînt transmise, cu aceeași operativitate, la locurile de muncă respective, acolo unde situația creată o impune.



## Mineri!

Introducerea în subteran a rechizitelor de fumat constituie o gravă încălcare a normelor de protecție a muncii și vă puneți în pericol viața dumneavoastră și a ortacilor!

Acționați cu fermitate și exigență pentru prevenirea introducerii în subteran a rechizitelor de fumat!

## Preocupări continue pentru realizarea unor condiții optime de muncă

Este cunoscut, mina Paroșeni e una dintre cele mai mecanizate întreprinderi miniere din Valea Jiului, ceea ce presupune nu numai producții superioare sarcinilor planificate și productivități mult sporite, dar și preocupări stăruitoare, continue, pentru crearea unor condiții optime de lucru, în deplină siguranță a muncii omului din subteran și a zăcămintului. Or, către realizarea acestei importante sarcini sînt concentrate preocupările cadrelor de conducere de la întreprinderea noastră, ale specialiștilor din domeniul protecției muncii, a fiecărui șef de formație și șef de schimb.

În primul rînd ne străduim să păstrăm în perfectă stare de funcționare utilajele miniere pe care le avem în dotare, prin revizii și reparații cu caracter preventiv, aceste utilaje, în fond, fiind elementele principale în realizarea unor condiții de securitate maximă pentru oamenii din abatajele mecanizate, spre exemplu. Pînă acum nu am a-

vut asemenea evenimente și ne străduim să nu avem nici în viitor. Pentru aceasta utilizăm instalații de control și înregistrare automată a concentrațiilor de gaze, respectiv a stației telegruzimetrice. Cu aceeași eficiență folosim și stația de degazare a stratorilor de cărbune puse în exploatare. Tot pentru realizarea unui aeraj responsabil preocupările noastre sînt orientate spre menținerea profilului galeriilor de aeraj, a intersecțiilor cu abatajele și, în general, a tuturor lucrărilor miniere. La același nivel calitativ ridicat sînt și preocupările privind instruirea personalului, atît a celui nou încadrat, cît și a celui cu mai multă experiență. Pentru că este un lucru cunoscut în minerit: "cît oamenii sînt mai bine instruiți, mai bine calificați, cu atît normele de protecție a muncii sînt mai riguros respectate, iar producțiile realizate sînt tot mai mari.

Ing. Vasile PIRVULESCU,  
inginer șef cu securitatea  
minieră al IM Paroșeni

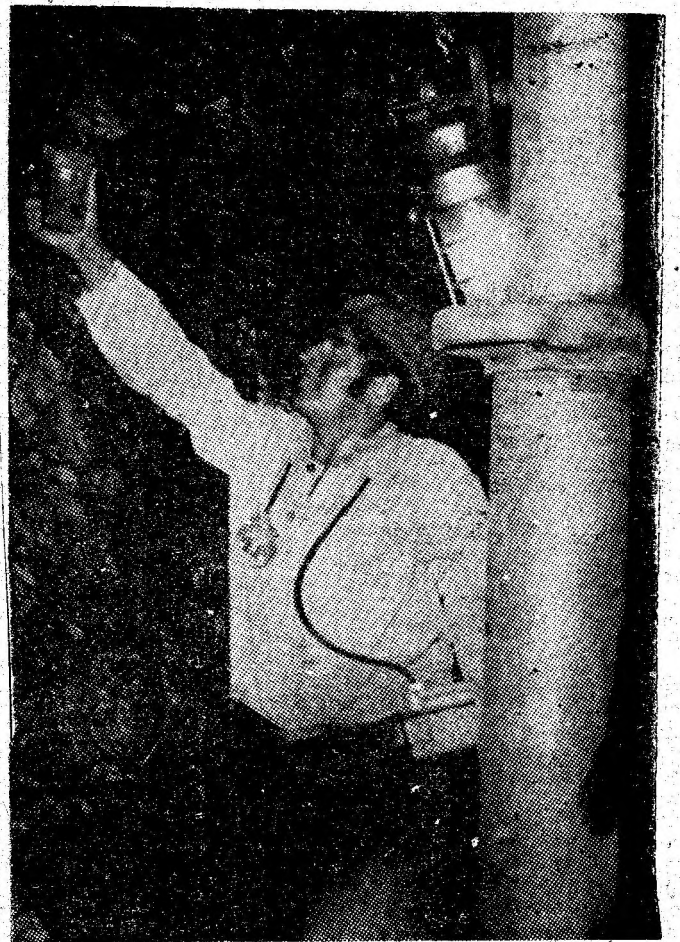

O acțiune continuă, de mare importanță, măsurarea concentrațiilor de metan.  
Foto: Ovidiu PARAIANU



# ACTUALITATEA ÎN LUME

## Reuniunea miniștrilor adjuncți de externe ai statelor balcanice

TIRANA 19 (Agerpres). — În cadrul reuniunii de la Tirana a adjuncților miniștrilor afacerilor externe ai statelor balcanice, în luările de cuvânt ale delegațiilor a fost evidențiată importanța promovării în continuare a cooperării în

regiune. S-a exprimat convingerea că, prin eforturi comune, acest proces poate fi extins, în scopul întăririi încrederii și înțelegerii, al dezvoltării relațiilor de bună vecinătate în Balcani.

### PROPUNEREA PREZIDIULUI R.S.F. IUGOSLAVIA

BELGRAD 19 (Agerpres). — Președintele RSF Iugoslavia l-a propus pe Ante Marković, membru al CC al Uniunii Comunistilor din Iugoslavia, candidat la funcția de președinte al

Consiliului Executiv Federal, informează agenția Taniug. Candidatura urmează să fie aprobată de Adunarea Federală, organul suprem al puterii de stat.

### Tragedia copiilor din țările în curs de dezvoltare

NAȚIUNILE UNITE 19 (Agerpres). — Într-un amplu articol intitulat „Cine nu și-ar salva proprii copii?”, revista „Development Forum”, publicație a Națiunilor Unite, analizează pe larg consecințele sărăciei și mizeriei asupra sănătății și șanselor de supraviețuire ale copiilor din țările în curs de dezvoltare. Se relevă astfel că, în ultimii ani ai deceniului 1980-1990, cir-

ca 14 milioane de copii și-au pierdut viața în fiecare an înainte de a fi împlinit vârsta de cinci ani. Cauzele imediate ale acestei situații sînt în principal maladiile și malnutriția. Dar rădăcinile autentice ale situației se află în dificultățile economice și financiare cu care se confruntă cele mai multe dintre țările în curs de dezvoltare.

## PE SCURT ■ PE SCURT

GUVERNUL R.F.G. a hotărât intensificarea luptei împotriva traficului de droguri. În cadrul unei ședințe a cabinetului a fost adoptată o hotărâre cu privire la întărirea colaborării cu alte state în acest domeniu, precum și la intensificarea controlului asupra utilizării unor produse chimice din care pot fi fabricate stupefiante.

REPREZENTANȚII ai Tunisiei, Marocului, Algeriei, Marii Jahahiri Arabice Libiene Populare Socialiste și Mauritaniei participă la lucrările unui simpozion regional, avînd drept temă cooperarea științifică și tehnică intermaghrebiană. Între altele, va fi discutată crearea unei bănci de date maghrebene și a unei rețele de cercetări multidisciplinare pentru a răspunde noii dinamici a dezvoltării în regiune.

BALANȚA conturilor curente a Australiei a înregistrat în luna decembrie a anului 1988 un deficit de 599 milioane dolari australieni.

MINISTERUL Comerțului al SUA a anunțat că balanța comercială a Statelor Unite a înregistrat în noiembrie anul trecut un

deficit de 12,5 miliarde dolari, ceea ce înseamnă o substanțială majorare față de 10,26 miliarde dolari cit fusesse în octombrie.

RATA DE CREȘTERE în industria țărilor africane va fi probabil destul de mică în anii care vin — se apreciază într-un raport al Organizației Națiunilor Unite pentru Dezvoltare Industrială (ONUDI). Unul dintre principalii factori determinanți ai acestei situații rezidă în stagnarea exporturilor de materii prime, afectată, la rîndul lor, de prețurile nestimulative practicate pe piața mondială.

POTRIVIT datelor oficiale comunicate la Londra, Irlanda de Nord este una din regiunile cele mai rămase în urmă din Marea Britanie. Nivelul șomajului este aici de 16,9 la sută din totalul forței de muncă, ceea ce reprezintă de două ori mai mult decît media pe întreaga țară. În același timp, salariul mediu al muncitorilor din Irlanda de Nord a fost, în 1988, cu 30 la sută mai mic decît cel al muncitorilor din celelalte regiuni.

## Planul fizic de apartamente, realizat în mod exemplar

(Urmare din pag. 1)

condiții bune de lucru, blocul 15E fiind racordat la sursa de termoficare, centrala nr. 6.

Deși blocul nr. 25 nu este racordat la încălzirea centrală, prin montarea unor sobe se asigură surse provizorii de încălzire. Și aici sînt concentrați 50 de oameni pentru finisajele interioare. „O echipă de instalatori, sub îndrumarea maestrului Nicolae Hristea, montează ultimele țevi din rețeaua de termoficare a blocului, ne spune ing. Mircea Ioanaș, adjunct al șefului brigăzii 20. În câteva zile va fi asigurată și încălzirea blocului 25”.

La blocul 66, sub îndrumarea maestrului Ion Trantea, lucrul se desfășoară, de asemenea, la finisaje în spațiile de interior. O echipă de 16 oameni de la EGCL a fost repartizată aici, în sprijinul constructorilor, prin grija Consiliului popular orașenesc Petrila, pentru a recupera unele rămășițe în urmă și a asigura predarea la beneficiar a apartamentelor din scara A pînă la finele lunii ianuarie.

Din discuțiile avute cu constructorii la locurile lor de muncă s-a constatat, însă, că ritmul de lucru poate să fie intensificat. „Avem buldozer, excavator, autobasculante, ne-a informat ing. Alexandru Mares, adjunct al șefului brigăzii 20, dar se resimte aproape zilnic lipsa carosatorilor. De exemplu, luni, 16 ianuarie, AUTL nu ne-a repartizat decît una din cele 4 autocarosate pe care le-am comandat. În această situație sîntem nevoiți să folosim autobasculante de mare capacitate la transportul materialelor ușoare și mărunte”.

La structurile blocurilor, lucrul este organizat în schimburi prelungite. Graficele de livrare a prefabricatelor și materialelor se respectă. Cei 230 de oameni care formează colectivul brigăzii sînt judicios repartizați pe puncte de lucru. Există, deci, condiții pentru realizarea planului fizic de apartamente. Dar se impune și asigurarea autocarosatorilor, pentru intensificarea ritmului de lucru, pentru folosirea mai judicioasă a mijloacelor de transport.

## Recensămîntul animalelor domestice

(Urmare din pag. 1)

cum și la cele de păsări și iepuri, care au condiții prielnice pentru a se dezvolta în municipiul nostru. Creșterile de efective pe care se scotează au o temeinică bază în rezultatele obținute de municipiul nostru, în anul care a trecut, cînd predările în fondul centralizat al staului, la toate categoriile de animale s-au situat la un nivel superior. Semnificativ în acest sens este faptul că de exemplu, la porcine planul anual de livrări la fondul centralizat a fost realizat și depășit substanțial.

Pornind de la aceste realizări ce vin să încununeze eforturile depuse de cetățenii cu gospodării in-

dividuale în anul 1988, acțiunea de recensămînt din acest an nu numai că va constitui o evaluare exactă a potențialului zootehnic al Văii Jiului, ci va oferi și posibilitatea unei ierarhizări a gospodăriilor fruntași, care au conservat și dezvoltat continuu, indeletnicirea tradițională a localnicilor, aceea de creștere a animalelor.

Cetățeni, acțiunea de recensămînt are un pronunțat caracter patriotic și se bucură de un larg interes din partea conducerii noastre de partid și de stat și este în interesul nostru, al tuturor, să acordăm tot sprijinul comisiilor stabilite, pentru a fi înregistrate toate efectivele de animale și păsări ce le dețineți!

## Secția întreținere și reparații drumuri și poduri Deva

încadrează pentru subunitățile Districtul de Drumuri și Poduri Livezeni și Formația de Mixturi Betoane Livezeni

— muncitori necalificați, zidari și conducători utilaje

Informații se pot obține la telefoanele 41754 și 41301 Petroșani sau la 956/13327 Deva.

## Mica publicitate

### FELICITARI

DRAGĂ Vizi Iuliana, cu ocazia zilei de naștere, soțului și fiului îți doresc un călduros „La mulți ani!” (7163)

### DECES

SOȚIA, fiica, ginerele și nepoții anunță cu adîncă durere dispariția fulgerătoare a scumpului lor

KECSKES ADALBERT

Inmormîntarea azi, ora 14,30. Cortegiul funerar pîcă de la domiciliu, din Petrila. (7164)

### VINZARI

VIND radiocasetofon stereo Sharp și două boxe. Petroșani, Unirii 5/8. (7172)

### COMEMORARE

CU INIMILE zdrobite de durere, de lacrimi și dor nestins ne plecăm în fața mormîntului celui care ne-a fost scump soț, tată și bunici

NEAG VILHELM ai cărui ochi blînzi s-au stins pentru totdeauna acum 6 ani. Familia. (7162)

Cele patru divizionare de fotbal din Valea Jiului, JIUL PETROȘANI, A.S. PAROȘENI VULCAN (divizia B), MINERUL LUPENI și MINERUL ȘTIINȚA VULCAN (divizia C) și-au reluat pregătirile în vederea returului campionatului 1988-89. Din start trebuie să menționăm că fiind în plină perioadă de transferări, nu putem încă nominaliza componența loturilor celor patru echipe, ele fiind acum în febra căutărilor.

Dar ce a reprezentat pentru aceste echipe prima jumătate a campionatului actual?

Ca o caracterizare de ansamblu, s-o spunem fără „acoperiș”, un campionat cu jocuri mult sub potențialul valoric al celor patru divizionare. Mai înțîi să reamintim liniile de clasament ale celor patru reprezentative ale Văii Jiului în sistemul divizionar: Div. B II, loc 2: Jiul Petroș.

### La jumătatea campionatului

## Fotbalul din Valea Jiului este sub potențialul său real (I)

17 10 3 4 27 — 9 23 (+7)  
Div. B III, loc 13: AS Paroș.  
17 6 2 9 19 — 30 15 (-4)  
Div. C IX, loc 6: Min. L.  
15 6 3 6 18 — 21 15 (+1)  
Div. C IX, loc 8: Min. Șt. V.  
15 6 2 7 22 — 18 14 (-2)

Privind aceste linii de clasament — în fond, cea mai obiectivă eșalonare a valorii în momentul de față —, desigur, iubitorul de fotbal din Petroșani, Lupeni sau Vulcan nu se poate declara mulțumit. Și asta în primul rînd că față de edițiile precedente fiecare dintre echipe au înregistrat reculul.

Bunăoară, JIUL PETROȘANI, cu numeroase personalități individuale în echipă, principala favorită la locul 1 în serie, după o serie neîntreruptă de 6

jocuri fără înfrîngere (printre care un egal la Rm. Vilcea I), după un prim eșec la Electroputere Craiova, nu mai reușește în deplasare decît un egal la Drobeta Tr. Severin! Și asta în condițiile în care Chimia Rm. Vilcea „rade” totul și trece la +8 în „clasamentul adevărului”, punîndu-și autoritar candidatura la promovare! O echipă cu un atac standard despre care credeam că va „tremura” seria, Henzel — I. Cojocaru — Baltaru, va înscrie în deplasare patru goluri? Și asta pentru că Sorin Henzel crede că totul se poate rezolva prin dribling, I. Cojocaru va fi cu gîndul undeva între București și Hunedoara, iar Baltaru nu mai are suflul

de altădată. Scriperea din etapa a 17-a în acel 6-1 cu Metalul Mija ne dă speranță că Negrilă (omul nr. 1 al echipei!), Timofte, Bojtor, Henzel, M. Cristea, Sedecaru (tată, toți aceștia cu peste 400 de partide în divizia A!) vor juca în parametri lor odată cu începerea în martie a părții a doua a campionatului, revenind din nou pe primul loc.

AS PAROȘENI VULCAN a avut cea mai vertiginosă cădere dintre toate echipele Văii. Ca o curiozitate, ea poate avea satisfacția de a fi marcat în deplasare tot atîtea goluri, patru, ca și Jiul!

Impovărată chiar din prima etapă de acel 0-4 la nou promovata Unirea Alba Iulia, după etapa

a 8-a (jocul cu „Poli” Timișoara) echipa se află la -3 la „adevăr” (mai pierduse acasă un punct cu Bocșa). Etapa a 14-a, 1-1 acasă cu Zalău, îi este fatală lui Petre Libardi (înlocuit cu Puiu Bena), Homan și Sălăgean, la care se renunță. Ideea că Paroșeniul ar putea fi a patra retrogradată îi mobilizează pe jucători, care au un final bun, 4-1 cu Minerul Cavnic, dător de speranțe. De ce s-a ajuns la această situație? Poate că s-a așteptat prea mult de la Dianu și Stana, Voicu sau Ionel Popa, noii veniți față de ediția precedentă, lipsa unui autentic om de gol și a unei linii de mijloc mobile. În vîrfurile din greșelile sezonului de toamnă, AS Paroșeni, reprezentanta unui colectiv harnic și cu iubire de sport, are datoria să se prezinte altfel pentru retur.

Geniu TUȚU

## memento

### La Televiziune

- 19,00 Telejurnal.
- 19,25 Tezele și orientările formulate de tovarășul Nicolae Ceaușescu — program de muncă și acțiune revoluționară.
- 19,45 România în lume.
- 20,05 Copiii cîntă patria.
- 20,25 Invățămînt — cercetare — producție.
- 20,45 Pentru tinerețea și vigoarea națiunii noastre.
- 21,00 Portile (Documentar).
- 21,10 Univers, materie, viață.
- 21,35 Dansuri simfonice.
- 21,50 Telejurnal.
- 22,00 Închiderea programului.