

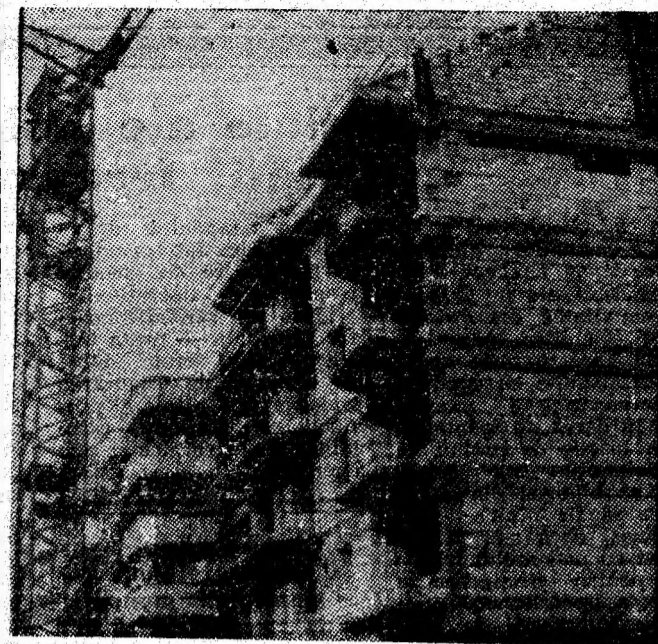

Steagul ROSU



ORGAN AL COMITETULUI MUNICIPAL PETROȘANI AL P.C.R.
SI AL CONSILIULUI POPULAR MUNICIPAL



Se construiește mult și frumos în Lupeni.

ANUL XLV, NR. 11 328

VINERI, 17 FEBRUARIE 1989

4 PAGINI — 50 BANI

Răspuns angajant însuflețitoarelor îndemnuri formulate de tovarășul NICOLAE CEAUȘESCU

Ritmuri înalte de extracție

Cu plusul consemnat în data de 15 februarie, colectivul de muncă de la IM Lonea a ridicat la 2870 de tone cantitatea de cărbune livrată suplimentar, de la începutul lunii.

Rezultatele cele mai bune le-au înregistrat minierii sectorului IV al unității; sporul de producție obținut în 15 zile din februarie este de 5120 de tone. Ritmurile înalte la extracția cărbunelui sînt rodul exploatării intensive a liniei de front, al nivelului superior atins la productivitatea muncii. Se remarcă brigăzile coordonate de Grigore Mindruț, Gheorghe Lipsa, Ioan Boteanu — formații care, zi de zi, realizează viteze mari de avansare, ca urmare a folosirii, cu competență și hărnicie, a unor tehnologii de înalt randament la exploatarea zăcămintului de cărbune.

Sporuri de producție consemnează, la zi, și minierii sectoarelor I, III și VI. (S.B.)

În sectorul III al IM Lonea activează cu rezultate bune în producție și minierii din formația condusă de Eugen Voicu.

Foto: O. GEORGESCU

La I. M. Cîmpu lui Neag Utilizarea la capacitate a utilajelor — premisă certă a realizării sarcinilor planificate

Comparativ cu perioada ultimelor zile din ianuarie, în prima decadă a acestei luni ritmul de producție de la IM Cîmpu lui Neag a înregistrat o scădere. Aceasta nu s-a datorat însă vremii — care, nu de puține ori, în acest anotimp poate crea dificultăți în desfășurarea activității din carieră — ci faptului că, în momentul de față, se acționează pentru finalizarea descoperții din zonele A+C în vederea conturării treptelor de carieră 1, 2 și 3 și punerii în valoare a zăcămintelor de cărbune din stratele 3 și 5. Lucrarea menționată este una de anvergură, cantitatea de steril ce urmează a fi dislocat fiind de peste 100 000 mc. Ca atare, este firească atenția ce i-a

fost acordată, de terminarea ei la data planificată depinzînd, totodată, recuperarea grabnică a restanței acumulate. Acesta este, de fapt, și motivul pentru care executarea descoperții din zonele A+C a fost încredințată brigăzilor 1 și 4, două formații fruntașe ale minei. Prima, cea condusă de Constantin Toncea, a realizat, suplimentar, în ianuarie, peste 3100 tone de cărbune, descoperind, peste sarcinile planificate, un volum de masă sterilă de 22 000 mc. Brigada condusă de sing. Radu Botez a raportat peste plan, în aceeași perio-

Gheorghe OLTEANU

(Continuare în pag. a 2-a)

În stilul de muncă al comitetului de partid

Exigența nu slăbește, chiar dacă realizările cresc!

Din orientarea consecventă a unui comitet de partid asupra problematicei căreia înțelege să-i acorde cea mai mare atenție am desprins, recent, răspunsul la o întrebare care se înscrie în sfera de preocupări a muncii politice. Cînd anume intervine comitetul prin măsuri și acțiuni concrete, într-o problemă majoră cum este cea a realizării producției? După ce s-a acumulat o rămînere în urmă îngrijorătoare și lucrurile par să se împotmolească? După primele semne de scădere a realizărilor? Sau, chiar înaintea acestora? Fără pretenția unei argumentări exhaustive iată faptele:

Începînd cu luna februarie, la mina Lupeni realizările la producția fizică se

înscriu la o medie zilnică cu aproape 2000 tone de cărbune superioară lunii ianuarie. Ritmul extracției este așezat pe un făgaș tot mai bun, ținînd cont că principalele sectoare au respectat termenele de punere în funcțiune a u-

unei răspunderi sporite cu care se acționează pentru creșterea producției de cărbune la cea mai mare unitate extractivă a Văii Jiului.

Cu asemenea date în față, comitetul de partid pe întreprindere a înțeles să orienteze analiza și dezbaterile recentei plenare pe aceleași coordonate de exigență imprimate de mai mult timp în viața de partid. În spiritul sarcinilor și orientărilor desprinse din Tezele din aprilie și din Expunerea din noiembrie 1988 ale tovarășului Nicolae Ceaușescu — documente de referință pentru munca politică și activitatea economică din acest an — au fost stabilite noi măsuri pentru ca ritmul extracției să fie intensificat, să fie urgentate celelalte lucrări

I.M. LUPENI

nor mari capacități de producție. Îmbunătățiri semnificative s-au înregistrat și la alți indicatori: productivitatea muncii, vitezele de avansare la deschideri, calitatea cărbunelui. Chiar și „indicatorul” cu sprijinul căruia este măsurată starea disciplinară — urmărit, zi de zi, la fiecare mină — prezintă la Lupeni un nivel substanțial îmbunătățit. Este vorba despre scăderea „nemotivatelor” la jumătate față de ianuarie. Toate acestea sînt semne ale

Ion MUSTAȚA

(Continuare în pag. a 2-a)



ECONOMISIREA cea mai ieftină resursă de energie

Sînt necesare eforturi pentru economisirea energiei electrice

La punctul de exploatare din Vulcan al CDEE Petroșani, facem, împreună cu maestrul Viorel Vlăduț, un bilanț al consumului de energie electrică al marilor și micilor consumatori, de pe raza orașului. Prima constatare este satisfăcătoare: toți marii consumatori, respectiv întreprinderile miniere Vulcan și Paroșeni, UP Coroșești, IC Vulcan și UEH se încadrează în limitele cotelor alocate. Făcînd o analiză pe zile a consumului de energie electrică al acestor unități, am sesizat o evoluție sinuoasă a consumului. Adică sînt zile cînd cota alocată a fost depășită, plusul de energie consumat fiind recu-

perat în alte zile. Cel mai important lucru este însă ca toate aceste întreprinderi economice să se încadreze cu strictețe în cotele alocate la orele de vîrf de sarcină, pentru a nu suprasolicita sistemul și a perturba desfășurarea normală a activității de producție, prin decuplarea alimentării cu energie electrică.

— Țin să evidențiez eforturile depuse de colectivul minei Paroșeni, a doua mare consumatoare a orașului Vulcan, care nu numai că a respectat

Ștefan NEMECSEK

(Continuare în pag. a 2-a)

Încrederea trebuie confirmată prin fapte de muncă

Sectorul III al minei Aninoasa trece, de o perioadă, prin greutăți legate de configurația zăcămintului și, mai ales, de aprovizionarea greoaie a locurilor de muncă, în zona straturilor 5, blocul II. Unul dintre colectivele de muncă ale sectorului de la care se aștepta mai mult, brigada condusă de Gheorghe Vișlă, a înregistrat, în luna ianuarie, un minus de 230 tone de cărbune. Productivitatea muncii a fost sub nivelul planificat cu 200 kg pe post. Nu este o rămînere în urmă îngrijor-

BRIGAZILE RĂMASE SUB PLAN, SPRIJINITE CONCRET, OPERATIV, EFICIENT

rătoare, ceea ce dovedește că brigada, mai concret și mai eficient sprijinită, ar fi putut să-și realizeze sarcinile. De aceea, ne-am adresat șefului de sector, sing. Dumitru Her, pentru a analiza cauzele și metodele prin care această formație de lucru ar putea să

se ridice la nivelul sarcinilor planificate.

— Începînd cu data de 1 februarie, la conducerea brigăzii am numit un miner tînăr și destoinic — Alexandru Csog — venit la mina Aninoasa numai în luna septembrie. Investiția de încredere se pare că va da roade, întrucît în

rîndurile membrilor brigăzii s-a instituit un climat de muncă responsabil. Oamenii se mobilizează mai bine, „pun umărul” la treabă.

La ieșirea din schimb, stăm de vorbă cu proaspătul brigadier. A venit la Aninoasa de la mina Baraolt, județul Covasna și este hotărît să rămînă aici. Ce trebuie întreprins, la nivelul sectorului și al minei, pentru ca brigada să-și realizeze sarcinile?

Mircea BUJORESCU

(Continuare în pag. a 2-a)

În pag. a 3-a

DIALOG CETĂȚENESC

Aspecte esențiale ale îmbunătățirii activității feroviare

În cadrul adunării generale a oamenilor muncii, ceferiștii au analizat, cu responsabilitate și exigență, activitatea din anul trecut, stabilind, pe această bază, o serie de măsuri menite să conducă la îmbunătățirea muncii. Atât în darea de seamă cât și în luările de cuvânt ale participanților s-a subliniat că bilanțul din 1988 putea să fie mult mai fructuos, dacă s-ar fi acționat cu mai multă fermitate pentru eliminarea, la timp, a lipsurilor. La unii dintre indicatorii de bază ai activității s-au consemnat realizări meritorii: prevederile planului la transportul de călători și marfă au fost depășite cu 1,2 la sută, rulajul vagonului de marfă a fost redus cu 8,5 la sută, viteza comercială a trenurilor de marfă a fost sporită cu 1,4 la sută. Nu în aceeași măsură s-a acționat, însă, în ce privește asigurarea tonajului brut (la care s-a înregistrat o nerealizare de 1,2 la sută) și în privința folosirii judicioase, cu maximă chibzuință, a energiei electrice — ceea ce a condus la depășirea, zilnic, a cotelor alocate, cu 9,23 MWh. De asemenea, în cursul anului 1988 au fost imobilizate un mare număr de vagoane la încărcare și descărcare, ca

urmare a modului defectuos în care întreprinderile beneficiare au efectuat respectivele operațiuni.

„Una din sarcinile noastre prioritare — arăta ing. Victor Iloiu, șeful RCM — o constituie asigurarea transportului ritmic al producției de cărbune către unitățile siderurgice și cele energetice. În acest scop,

Adunări ale reprezentanților oamenilor muncii

trebuie să depunem eforturi ca și în acest an să ne onorăm contractele, în condiții de eficiență economică sporită”. Alți vorbitori — între care Marin Bălașa, Alexandru Olah, Rodica Ardeleanu, Ion Olaru, Vasile Popa, Ion Bojincă, Cornel Vițonescu — au referit la necesitatea întăririi ordinii și disciplinei, la folosirea rațională a mijloacelor de remorcare, la respectarea întocmai a instrucțiunilor ce reglementează activitatea de transport. S-au făcut o serie de propuneri vizând îmbunătățirea muncii sub toate aspectele. Astfel, Gheorghe Popescu, șeful stației Merișor, a arătat că se impun măsuri pentru eliminarea risipei de e-

nergie electrică — și, în acest scop, locomotivele să nu mai circule izolat. „Trebuie — sublinia Octavian Dragotă, șeful stației Petroșani — să folosim mai bine timpul de lucru, mai cu seamă la schimbarea turelor”. Iulian Geamănu, operator RCM, s-a referit la preocuparea pentru reducerea în continuare, a rulaajului vagonului de marfă, prin micșorarea timpului de staționare la încărcare-descărcare, la tranzitul cu și fără prelucrare.

În cadrul adunării generale s-a subliniat necesitatea ca baza tehnică — în continuă creștere și modernizare — de care dispune Complexul CFR să fie mai bine și mai eficient folosită. Concretizarea unor ample programe de investiții creează condiții favorabile desfășurării unei activități ritmice de transport — iar eforturile ceferiștilor trebuie să fie pe măsura dotărilor, în așa fel încât magistralele feroviare ale municipiului să fie veritabile artere, „pulsind” în ritmul vieții economice a localităților Văii Jiului. Angajamentele asumate, în acest sens, vizează realizarea indicatorilor pe primul trimestru și pe întregul an.

C.T. DIACONU

Utilizarea la capacitate a utilajelor

(Urmare din pag. 1)

dă, 1200 tone de cărbune, realizând suplimentar 1905 mc de descoperță. Dispun, în prezent, cele două formații de muncă de utilaje necesare efectuării programului de descoperță prevăzut? La această întrebare, Gheorghe Negruț, inginerul șef al minei, răspunde:

— Parcul de utilaje active este asigurat pentru a ne realiza programul masă minieră — descoperță și exploatarea cărbunelui. Brigăzile angajate în activitatea de descoperță din zonele A+C lucrează cu 11 excavatoare, iar secția SUCT din Cîmpu lui Neag face toate eforturile pentru a ne asigura autobasculantele necesare. Au fost câteva zile în care ritmul de lucru a fost mai redus, datorită lipsei de motorină. Cu sprijinul conducerii CMVJ am rezolvat și această problemă, astfel încât, în momentul de față, am intrat în ritmul normal de lucru.

Așadar, la IM Cîmpu lui Neag utilajele sînt utilizate la capacitate, ele dînd, în activitatea de descoperță, randamentul scontat. Implicarea constan-

tă a factorilor de conducere din cadrul CMVJ a soluționat și alte probleme legate de repararea operativă a utilajelor care „cad” pe parcurs. Este vorba, în acest sens, de înființarea unei reprezentanțe a întreprinderii „Progresul” din Brăila, ai cărei meseriași, împreună cu personalul echipei servicii a minei, procedează la remedierea imediată a utilajelor defecte și acordă asistență tehnică.

Revenind la obiectul investigației noastre, întreprinse la Cîmpu lui Neag, se mai poate reține încă un element: exploatarea rațională, dar intensivă, a utilajelor aflate în funcțiune face posibilă depășirea, fără prea multe probleme, a greutăților cauzate de intercalațiile de roci dure, de natură gre-soasă. „Aceasta deoarece, subliniază inginerul geolog Marius Munteanu, apelăm, în condițiile prezente, de tectonică foarte accentuată, și la operații de împușcare pentru dislocarea masei sterile. Într-o atare situație, exploatarea selectivă a cărbunelui, în deosebi în stratul 3, va trebui să i se acorde maximum de prioritate”. Re-

cuperarea minusului și diminuarea conținutului de cenușă din cărbunele exploatat la Cîmpu lui Neag sînt principalele căi de acțiune pe care colectivul minei este hotărît să le urmeze prin folosirea, cu randament maxim, a utilajelor din dotare.

(Urmare din pag. 1)

— În primul rînd — ne spune brigadierul — se ridică problema aprovizionării cu materiale. Întîmpinăm greutăți în aprovizionarea cu lemn, operațiune pentru care se pierde foarte mult timp în procesul de producție.

— În această problemă — intervine șeful sectorului — cu sprijinul conducerii minei am acționat încă de luna trecută. Galeria de cap pe unde se făcea aprovizionarea se presionase mult, îngreunînd transportul materialelor de susținere. De aceea s-a făcut o legătură, printr-un suitor, între orizontul XI — mediu și orizontul de cap — lucrare care, practic, ne creează posibilități sporite pentru aprovizionare. Astfel, abatajul cu front scurt

Exigența nu slăbește, chiar dacă realizările cresc!

(Urmare din pag. 1)

miniery și electromecanice. În spirit critic, membrii comitetului de partid — Constantin Ignat, Andrei Mican, Aurel Anghel, Gheorghe Dobroiu, Vasile Iovu, Mihai Ceucă, Alexandru Blaj, directorul minei și alții — au insistat asupra neajunsurilor care se mai mențin în munca unor comitete de partid, pe sectoare, și birouri ale organizațiilor de bază, pe schimburi. Criticile formulate au sprijinit găsirea de soluții concrete pentru întărirea vieții interne de partid și creșterea capacității organizațiilor de bază în soluționarea problemelor cu care se confruntă colectivele.

— Putem spune că, în consens cu ceea ce am hotărît la această plenară — ne-a declarat tovarășul Vasile Rusu, secretarul comitetului de partid pe mină — s-a trecut la lucru încă din aceeași zi. Printre altele, a fost reanalizată repartizarea noastră pe

sectoare și capacități de producție. În formula pe care am stabilit-o, fiecare membru al comitetului și-a preluat cu multă răspundere, noile sarcini. Cele mai multe dintre cadrele tehnico-ingenerești, încă din schimbul doi al zilei în care s-a desfășurat plenara, au avut intervenții la noile locuri de muncă încredințate pentru îndrumare și control.

În linii mari, am obținut răspunsul la întrebarea noastră. Cînd intervine comitetul de partid în problemele majore ale producției? În permanență, după cum se desprinde din practica muncii politice statornicite la mina Lupeni. Caracterul permanent al acțiunilor întreprinse are ca finalitate întărirea răspunderii, chiar și în condițiile cînd producția a crescut. Sarcinile complexe ale minei impun ca în toate colectivele să se acționeze cu perseverență pentru găsirea de noi resurse interne. Există încă — și nu numai la mina

Lupeni — asemenea resurse, ele se creează de la sine, prin însăși dezvoltarea activității, iar pentru a le pune în valoare sînt necesare preocupări statornice. Este necesar, chiar, mult simț autocritic. În acest sens, plenara la care ne referim a avut o bună orientare întrucît la încheierea dezbaterilor, după cum ne-a relatat interlocutorul, au fost unanim însușite criticile formulate la adresa unor comitete și birouri ale organizațiilor de partid.

Nu afirmăm nimeni că la mina Lupeni toate preocupările muncii politice sînt pe un făgaș bun. Este cert însă că la nivelul comitetului de partid nu sînt slăbite din atenție aceste preocupări, nici atunci cînd „producția merge mai bine”. În conținutul muncii politice această orientare denotă exigență față de organele subordonate și, nu în ultimul rînd, față de propria activitate a comitetului de partid pe mină.

Economisirea energiei electrice

(Urmare din pag. 1)

cu regularitate cotele de energie alocate, ci a înregistrat și importante economii la zi — ne informează maestrul Viorel Vlăduț, șeful punctului de exploatare Vulcan. Și această, subliniem noi, în condițiile în care minerii de la Paroșeni au extras, de la începutul anului mai bine de 5200 tone de cărbune peste sarcinile de plan, înregistrînd o simțitoare scădere a consumului de energie electrică pe tona de cărbune.

Dacă bilanțul consumu-

rilor de energie electrică la marii consumatori este multumitor, nu același lucru putem spune despre micii consumatori și consumatorii casnici. Pentru acest sector de activitate, a fost stabilită o cotă zilnică, dar care însă nu a fost respectată în nici o zi, înregistrîndu-se mari consumuri. Un exemplu negativ în acest sens îl dau unitățile din Vulcan ale Cooperativei „Straja” Lupeni, EGCL, și punctele de lucru din Vulcan ale ACM Petroșani.

Pentru prevenirea și atenționarea consumatorilor

de energie electrică în legătură cu obligativitatea încadrării în cotele alocate, personalul operativ al punctului de exploatare din Vulcan al CDEE Petroșani a efectuat, în acest an, peste 80 de controale, urmate de măsurile ce se cuvin. La ghișeu unde se încasează plata energiei electrice de la consumatorii casnici există peste 4000 de facturi neachitate.

Oricum, se cere mai mult discernămint în direcția utilizării judicioase a energiei electrice din partea tuturor consumatorilor, mai ales în orele de vîrf de sarcină.

Încrederea trebuie confirmată prin fapte de muncă

pe înclinare numărul 3, în care lucrează brigada lui Alexandru Csog, va beneficia de aprovizionare ritmică.

O altă problemă ridicată de brigadier a fost plasarea pe schimburi a minerilor. Șeful sectorului ne-a asigurat că, zilnic, pe fiecare schimb, vor fi plasați 8—10 oameni, dintre care doi se vor ocupa, exclusiv, de aprovizionare.

Ce se mai poate întreprinde pentru ca brigada să-și realizeze sarcinile? În condițiile transportului discontinuu, deseori formația de lucru ducea lipsă de vagonete pentru preluarea producției. S-a ajuns la concluzia că la această bri-

gadă, se pot folosi linii duble. Pe una dintre linii vor fi introduse 20 de vagonete pentru încărcare, iar pe cealaltă vor exista, în permanență, alte 40 de vagonete. Cu 60 de vagonete pe schimb, producția planificată poate fi evacuată. Au fost demarate și continuă lucrările de amenajare a căii ferate. Pînă la această dată s-au amenajat deja 100 de metri de cale ferată.

Am fost, de asemenea, asigurați că se va întări asistența tehnică pe schimburi. Un adjunct al șefului de sector și un maestru vor participa, pe fiecare schimb, la soluționarea problemelor tehnice cu care

se confruntă brigada. Și, nu în ultimul rînd, Încrederea care a fost acordată brigăzii a fost susținută și de sprijin în rezolvarea unor probleme sociale. Șeful de brigadă, spre exemplu, deși a venit la Aninoasa doar de câteva luni, a primit locuință, urmînd să-și aducă familia și să se stabilească în Valea Jiului. Hotărîrea acestuia, a șefilor de schimb Spiridon Munteanu, Vicențiu Jicu, Oprea Pran și Gheorghe Sandor, a minerilor Gheorghe Botezatu, Dan Brăileanu și Dănuț Găitan, cărora li se adaugă nou înca-drații Dorinel Vizitiu, Eugen Gherasim sau Gheorghe Rivan este ca, la sfîșitul lunii februarie, să raporteze îndeplinirea sarcinilor de plan și chiar recuperarea minusului din luna trecută. Vom reveni!

INFORMAN

EXCURSIE. Un grup de 34 de tineri de la IPSRUEM Petroșani pleacă astăzi într-o excursie, organizată cu sprijinul Filialei din localitate a BTT. Itinerariul: Oradea și Băile Felix.

PROPUNERE. Mai mulți lucrători din unitățile comerciale cu program de duminică au propus, în

recentele adunări ale oamenilor muncii ca și depozitele cu ridicata să sprijine acest orar de lucru. Dacă magazinele lucrează, și bazele pot să dea o mină de ajutor, cel puțin pentru ridicarea ambalajelor. Propunerea este pe deplin întemeiată. (I.M.)

APA. Gospodărirea severă a apei se află permanent la ordinea zilei, în acest început de an lipsit de precipitații. Avem cu toții datoria să prevenim risipa, atât în consumul industrial cât și în cel casnic,

PROGRAMUL UNIVERSITAȚII POLITICE ȘI DE CONDUCERE, FILIALA PETROȘANI. Cursurile pentru anii II și IV se desfășoară în ziua de luni, 20 februarie a.c., ora 16, la sediul nou al Cabinetului municipal de partid (îngă Banca de Investiții).

unde există cele mai mari rezerve de economisire.

VREMEA. La Petroșani, temperatura maximă a fost de plus 4 grade, iar minima de minus 2 grade. În următorul interval de timp, vremea va fi, în general, instabilă, cu cer variabil. Izolat și temporar,

sînt posibile precipitații slabe, sub formă de ninsoare. Temperaturile maxime vor evolua între plus 2 grade și plus 5 grade, iar minimele vor oscila între minus 2 grade și minus 5 grade. În Paring, stratul de zăpadă măsoară 35 cm.

APICOLA. A început acțiunea de încheiere a contractelor pentru produsele apicole, pe anul 1989. În acest scop, apicultorii din municipiu sînt invitați la cercul apicol din Petroșani. Tot cu această ocazie, ei vor putea ridica biostimulatorii pentru familiile de albine, necesari în perioada de iarnă. (I.D.)

PRODUSE. Rezultate bune în muncă obține, luna de lună, laboratorul de patiserie-cofetărie din Vulcan, care a încheiat anul

1988 cu substanțiale depășiri de plan și cu beneficii. Produsele realizate de acest harnic colectiv sînt unanim apreciate în cele peste 50 de unități — majoritatea fiind chioșcuri de întreprindere și din școli — pentru calitatea și diversitatea sortimentelor.

Rubrică realizată de C.T. DIACONU

INFORMAN

Dialog cetățenesc • Dialog cetățenesc • Dialog cetățenesc

Pregătiri pentru sezonul de primăvară

Deși ne aflăm în a doua jumătate a ultimei luni de iarnă, acest anotimp încă nu a trecut. Dar gospodării localităților municipiului au început de mai multă vreme pregătirile pentru sezonul de primăvară. Această problemă de actualitate a fost tema convorbirii cu ing. Nicolae Bogdan, directorul Intreprinderii de gospodărire comunală și locativă din Petroșani.

— Un element esențial în crearea unei atmosfere de ordine în aspectul cotidian al localităților este activitatea de bună gospodărire în această perioadă încă de iarnă. Cum acționează, în acest sens, unitățile din orașele municipiului?

— A fost o etapă pe care am depășit-o printr-o acțiune de amploare, coordonată de consiliile populare, la care au participat lucrătorii din unitățile noastre și mulți oameni ai muncii din întreprinderile Văii Jiului. Cu rare excepții, munca din domeniul salubrității localităților se desfășoară în mod ritmic. De curând am primit utilaje noi — 2 autocontaminare și, în perspectivă apropiată și alte mașini specializate — care, adăugându-se celor existente, vor contribui la transportul operativ din punctele gos-

podărești din cartierele localităților.

— Mulți cetățeni ne-au întrebat despre un aspect observat în diferite zone din municipiu, și anume: curățenia este determinată și de vina unităților EGCL, care nu au transportat containerele. Cine trebuie să restabilească ordinea?

Gospodărirea și înfrumusețarea localităților

— În aceste împrejurări este evident că lucrătorii din cadrul unităților noastre. Dacă nu au procedat astfel însemnează că nu și-au dus munca până la capăt.

— În mare parte activitatea de bună gospodărire este sprijinită de mulți locuitori. Care este colaborarea IGCL cu asociațiile de locatari?

— Față de anul trecut s-a îmbunătățit substanțial colaborarea noastră chiar și în perioada de iarnă, deși este cunoscut că activitatea gospodărească a cetățenilor și asociațiilor de locatari au etapa de vîrf primăvara, cînd se înregistrează o participare amplă și continuă, exprimînd dorința

tuturor de a trăi într-o atmosferă plăcută, civilizată.

— Și pentru că ați amintit de primăvară, cum sînteți pregătiți pentru acest apropiat sezon al înnoirilor în buna gospodărire și înfrumusețare a localităților?

— Vom acționa îndeosebi în orașele Petrița, Vulcan și Lupeni pe baza unor programe concrete ce se definește împreună cu consiliile populare. Amenajarea de parcuri — în Petroșani se vor încheia lucrările din parcul de lângă Spitalul municipal — zone verzi, plantări de pomi, arbori și arbuști ornamentali, gard viu, care vor spori aspectul plăcut al tuturor cartierelor. Materialul necesar îl avem încă din toamnă și este pus la păstrare în serele de la Vulcan și Lonea, care vor contribui efectiv, împreună cu cetățenii, la înfrumusețarea continuă a localităților în apropiatul sezon de primăvară.

T. SPĂTARU

Contribuții semnificative în aprovizionarea populației

Deși ferma avicolă de la Iscroni a intrat în peisajul cunoscut din această zonă, mulți locuitori aflați în diversele mijloace de transport care trec pe aici nu se pot abține să nu privească insistent, cu vădită curiozitate, ca și cînd doar doar reușesc să zărească vreo găină. Nici nu le vor vedea deoarece între creșterea acestora în ograda unui cetățean și cea dintr-o unitate avicolă este diferența dintre amatorism și profesionalism. Realizat într-o perioadă de timp destul de scurtă, acest obiectiv are semnificații deosebite în procesul de aprovizionare a populației din Valea Jiului cu un produs care nu lipsește din nici-o casă; oul.

— În aceste zile colectivul nostru de muncă are preocupări statornice pentru buna îngrijire a găinilor a căror producție este direct proporțională cu calitatea muncii noastre, ne spunea tovarășul Constantin Belu, economist la „Avicola” Deva, întreprindere de care aparține ferma 14 — Iscroni. Avem un efectiv de 74 197 păsări de

la care am obținut, în acest an, 1 400 000 ouă care au fost distribuite consumurilor colective, laboratoarelor de cofetărie, creșelor și căminelor. Într-o perspectivă apropiată, adică prin martie-aprilie, ferma se va extinde odată cu încheierea construcției

Ferma avicolă Iscroni

și amenajării a încă 4 blocuri. Ele vor fi populate cu 82 000 capete tineret din rase ușoare. Așadar, în curînd în fermă se vor afla aproximativ 150 000 capete găini a căror producție va fi destinată populației din Valea Jiului. De la intrarea în funcțiune, acum trei luni, s-au produs 1 873 000 ouă.

La intrarea în hală rămii surprins de mii de ciripeli, pe diferite tonalități și nefcînd nici o clipă. Așezate pe 3 nivele, în boxe de câte 4—5, cele 20 000 de găini cite se află într-un bloc ciugulesc încontinuu. Ai senzația că auzi o muzică stranie.

— Este o creșcătorie modernă, cu aer condiționat, distribuția apei și furajarea fiind mecanizate, ne mărturisea îngrijitorul Elena Constantin. Am venit aici de la Piatra Neamț unde am muncit 7 ani tot la o unitate avicolă. Este o ocupație plăcută, mai ales dacă ți-s dragi păsările, fiind necesară o supraveghere permanentă și respectarea strictă a parametrilor tehnologici.

Intr-o fermă avicolă înțelși zeci de mii de găini „educate” și binevoitoare, cu reflexe formate de-a lungul timpului. La Iscroni sînt două rase productive: Albo 70 și Rosso 70. Programul lor, adică alternanța lumină-întuneric (odihna) este în funcție de vîrsta păsărilor. Cînd au 180 zile, adică la maturitate, programul de lumină e mai redus. Producția medie pe cap de găină furajată este de pînă la 230 ouă pe an. În mod normal, aflăm de la tînăra îngrijitoare a blocului, oul se formează la 16 ore.

La ferma avicolă din Iscroni muncește un colectiv tînăr, unii cu experiență mai bogată în acest domeniu, alții integrați de curînd și deprinzînd „din mers” obișnuințele acestei munci, care presupune atenție deosebită, pornind de la dragostea pentru păsări. La doar cîteva luni de la înființarea fermei, populația Văii Jiului consumă ouă proaspete, produse chiar aici, în municipiul nostru.

T. GORJANU



Secția de produse de panificație din Vulcan. Șefa de schimb Iulija Durnea verifică modul în care muncitorii Doina Tănase și Cardoș Rodica efectuează operația de frămîntare a aluatului.

Un obiectiv principal al activității de Cruce Roșie

Promovarea susținută a acțiunilor igienico-sanitare

Avînd la ordine de zi în principal analiza activității depuse în ultimii doi ani, conferința municipală a Crucii Roșii, a reliefat contribuția meritorie a comitetelor, comisiilor și formațiilor de Cruce Roșie din localitățile Văii Jiului la înfăptuirea politicii sanitare a statului nostru. Sînt edificatoare în acest sens rezultatele obținute de organizația de Cruce Roșie a orașului Petrița, care și-a sporit rîndurile cu peste 1000 de membri, înregistrînd și alte realizări meritorii, de cele de la întreprinderile miniere Paroșeni, Dilja, Livezeni, JUMP, cartier Aninoasa și altele ale căror grupe sanitare au dovedit omogenitate și o bună pregătire la diferitele faze ale concursului acestor formații. Atenția acordată activității educativ-sanitare în rîndul căminilor muncii s-a concretizat în cîteva cifre revelatoare. Peste 18 500 oameni au urmat cursurile de instruire pentru acordarea primului ajutor, 410 femei, în majoritate tînere, au absolvit cursurile de surori de Cruce Roșie, a sporit numărul grupelor sanitare și al echipierelor, precum și dotarea lor cu echipamentele prevăzute de baremuri.

Au fost menționate totodată și cîteva unități în care activitatea de Cruce Roșie, îndeosebi în domeniul igienico-sanitar, a fost sub cerințe și posibilități.

A fost remarcat, de asemenea, aportul propagandei sanitare desfășurate de comitetele și comisiile de Cruce Roșie, cu sprijinul cadrelor medicale, prin cursuri, conferințe, expuneri, proiectii de filme cu tematică de promovare a politicii demografice a statului nostru, a normelor de igienă colectivă și individuală, îndeosebi în rîndul minerilor, de prevenire a consecințelor consumului abuziv de alcool și tutun, de înlăturare a cauzelor unor îmbolnăviri.

Dezbaterea și hotărîrea adoptate de conferință au jalonat direcțiile principale pe care trebuie axată activitatea în perioada ce urmează. Comisiile de Cruce Roșie, grupele lor sanitare și celelalte formații vor trebui să se implice activ în acțiuni igienico-sanitare concrete în colaborare cu comisiile de femei, în scopul intensificării acestor activități îndeosebi în rîndurile tineretului și femeilor, în căminele de nefamiliști, cantine și în cartiere, cu personalul din alimentația publică.

Sînt necesare mai multe acțiuni concrete, diversificate și eficiente — iată una din recomandările de principiu desprinse din lucrările conferinței, care trebuie să călăuzească întreaga activitate educativ sanitară a Crucii Roșii.

Toma ȚĂRARCA

Vă sugerăm

Educația civică

Pe strada Unirii din Petroșani, în imediata apropiere a complexului comercial „Parîngul” și alături de Școala generală nr. 5, așadar într-o zonă cu permanentă și intensă circulație pietonală, se află amplasate două mijloace de informare publică: o Gazetă cetățenească și un loc destinat prezentării spectacolelor de la Teatrul de stat „Valea Jiului”. După starea în care se află acum, nici asociația locatarilor, nici Teatrul de stat nu au nimic de comunicat cetățenilor care trec nepăsători pe lângă aceste amenajări. În ceea ce privește gazeta cetățenească ne amintim cum, cu cîva timp în urmă, era bine gospodărită, fiind nu numai un real mijloc de informare, ci și unul de educație civică. Cu geamul spart, gazeta are acum doar un afiș ce oferă informații despre recuperarea materialelor și materialelor refolosibile. Sugerăm asociației locatarilor din această zonă să-și reînnoiască eforturile de organizare a amintitei gazete pentru a deveni un instrument de influențare, de educație cetățenească, adică să fie util scopului pentru care a fost creată. Numai prin ediții lunare, cu materiale evidențiind problema cetățenească (acțiuni gospodărești, întreținerea fondului locativ, informații diverse etc), gazeta își va dovedi utilitatea publică.

Cît despre spațiul de afișaj amenajat de Teatrul de stat „Valea Jiului” trebuie să ne mărturisim mirarea că această instituție, care a avut chiar așezară premiera spectacolului realizat cu o comedie celebră a lui Moliere, nu a considerat că trebuie informați și locuitorii din cartierul Aeroport. Este o neglijență ce se răsfrînge chiar asupra teatrului. (T.S.)

Din scrisorile sosite la redacție

E nevoie de altă soluție!

Am primit numeroase scrisori, în ultima vreme, la redacție, prin care diverși oameni ai muncii din municipiul nostru își exprimă nemulțumirea față de modul în care sînt asigurate serviciile la gara din Petroșani. Nemulțumirile lor sînt generate de modul defectuos în care este organizat programul casei de bilete, de modul în care se efectuează gara-trenului cursă Petroșani — Lupeni. Spicium cîteva paragrafe din acestea: „Concretizînd afirmațiile anterioare, trebuie să arătăm că în gară Petroșani, cel puțin în preajma orei de plecare a trenului spre Lupeni funcționează numai o singură casă. Și aceasta este deschisă doar cu puține minute înainte de plecarea trenului. Fapt ce bineînțeles conduce nu de puține ori la rămînerea fără bilet a numeroși călători, care fie că renunță la serviciile trenului, fie că urcă fără bilet, pe considerentul că „se descurcă ei”. „Dar această anomalie nu se înfîlăște doar în jurul orelor 14,00, în-

ainte de plecarea cursei spre Lupeni. Ci, asemenea situații există și dimineața la acceleratul spre Deva și după-amiaza și seara la acceleratele de București”. „Deschiderea casei de bilete cu un timp limitat înainte de plecarea trenurilor amintite nu asigură garanția că toți cei ce doresc să călătorească pot intra în posesia biletului. Practic nu există „timpul necesar”, oricît de repede ar elibera biletele lucrătorele de la casă”. Considerăm deci, că nemulțumirile oamenilor muncii care s-au adresat redacției noastre sînt justificate (de altfel verificarea acestora ne-a condus la aceeași opinie), fapt pentru care supunem atenției conducerii gării din Petroșani această problemă. În vederea găsirii unei soluții avantajoase pentru fiecare. Sugerăm poate, în măsura posibilității, funcționarea casei de bilete fără pauzele dintre trenuri. Mai ales pentru trenurile personale s-ar putea cumpăra bilete pe tot parcursul zilei. George ARCAȘU

ACTUALITATEA IN LUME

Lucrările Conferinței pentru dezarmare de la Geneva

— Intervenția reprezentantului român —

GENEVA 16 (Agerpres). — La Geneva continuă lucrările Conferinței pentru dezarmare. Intervenind în cadrul dezbaterilor generale, reprezentantul român, referindu-se la reducerile unilaterale de armamente, efective și cheltuieli militare anunțate de URSS și alte țări socialiste, a spus că țara noastră, care s-a pronunțat neabătut împotriva cursei înarmărilor și creșterii bugetelor militare, a subliniat, încă din 1985, necesitatea unor măsuri unilaterale de reducere a forțelor armate, inclusiv nucleare, ca și posibilitatea de a le pune în aplicare fără ca interesele de securitate ale statelor respective să fie afectate. În noiembrie 1986, România a procedat, ea însăși, la o reducere de 5—10 la sută a armamentelor, efectivelor și cheltuielilor sale militare, exprimând, totodată, speranța că acest act va oferi un exemplu și altor țări.

În continuare, s-a evidențiat că, în condițiile actuale, nu este posibil să se asigure o securitate reală și egală pentru toți dacă acționează izolat, pentru eliminarea unor sau altora dintre cele două tipuri de arme de distrugere în masă — nucleare și chimice.

România, care nu deține nici arme nucleare și nici arme chimice și nu își propune să producă asemenea arme consideră că trebuie să se acționeze cu hotărâre, în etape, pentru eliminarea acestor arme în cel mai scurt timp posibil, prin încetarea producției și experimentării lor, precum și prin distrugerea tuturor stocurilor de arme nucleare și chimice și punerea lor în afara legii — a relevat vorbitorul. Pornindu-se de la actualele realități, este necesar ca sesiunea Conferinței pentru dezarmare să contribuie la așezarea bazelor unui proces efectiv de ne-

gocieri de dezarmare nucleară și chimică, care să se desfășoare simultan. Aceste măsuri trebuie să fie privite în mod unitar ca părți ale unui ansamblu de acțiuni menite să contribuie la stabilizarea în lume, să situeze relațiile dintre state pe baze noi, de egalitate în drepturi, respectare a independenței și suveranității, neamestec în treburile interne, eliminarea a forței și amenințării cu forța.

În ceea ce privește dezarmarea nucleară, a subliniat reprezentantul țării noastre, România se pronunță pentru intensificarea tratatelor dintre URSS și SUA privind reducerea cu 50 la sută a armelor lor strategice și încheierea unui acord în acest domeniu, în acest an. Totodată, s-a subliniat că este necesar să înceapă negocierii, cu participarea tuturor statelor, pentru lichidarea totală a armelor nucleare și punerea lor în afara legii.

tății Africane, Ide Oumarou, care a participat la lucrările sesiunii ordinare a Comitetului pentru Eliberare al OUA, a subliniat, într-o declarație făcută agenției Jana, că reuniunea de la Tripoli, pozițiile exprimate cu acest prilej, demonstrează importanța ce se acordă, în acest moment, de către toate popoarele continentului, luptei de eliberare, accesului Namibiei la independență.



ani țările din regiune au rambursat creditorilor străini, cu titlul de servicii aferente datoriei externe, peste 180 miliarde dolari, din care 29 miliarde dolari în 1988.

SECRETARUL GENERAL al Organizației Uni-

INI UNIUNEA SOVIETICĂ a fost lansat un nou satelit de telecomunicații de tipul „Molnia”, transmite agenția TASS. Satelitul este destinat retransmiterii programelor de radio și televiziune prin intermediul sistemului „Orbita”.

DIN DATELE publicate de Comisia Economică ONU pentru America Latină și Caraibi (CEPAL), reiese că în ultimii șapte

Din țările socialiste

BEIJING 16 (Agerpres). — Proiectele de irigații preconizate pentru această iarnă în RP Chineză au fost realizate, informează agenția China Nouă. Înfăptuirea acestor obiective va mări suprafața irigată a țării cu încă 1,7 milioane ha, cu 1 milion ha mai mult decât în aceeași perioadă a anului trecut, a declarat o oficialitate a Departamentului pentru irigații din Ministerul resurselor hidrologice. El a precizat, totodată, că alte 2,27 milioane hectare de soluri salin și alcaline au fost fertilizate, asigurându-se condițiile creșterii productivității la hectar. Ca urmare a acestor măsuri, producția agricolă a provinciei Henan a crescut valoric cu 100 milioane yuani, iar cea a provinciei Hubei cu peste 30 milioane yuani, relevă sursa menționată.

HANOI 16 (Agerpres). — La începutul lunii februarie a intrat în funcțiune primul grup generator al hidrocentralei de la Hoa Binh, din RS Vietnam. Testarea acestui grup generator începuse încă de la sfârșitul anului trecut. Generatorul va furniza circa 3,6—4 milioane kWh pe zi, sporind producția de energie electrică a părții de nord a țării cu 30 la sută. În prezent eforturile constructorilor sînt concentrate în vederea punerii în funcțiune, pînă la sfârșitul acestui an, a celui de-al doilea grup generator.

memento

La Televiziune

- 19,00 Telejurnal.
- 19,25 Tezele și orientările formulate de tovarășul Nicolae Ceaușescu — program de muncă și acțiune revoluționară.
- 19,45 România în lume.
- 20,05 Copiii cîntă patria și partidul.
- 20,25 Tinerețe — educație — spirit revoluționar.
- 20,45 Omul și sănătatea.
- 21,05 Cinecluburile — prezență activă în munca politico-educativă.
- 21,20 Univers, materie, viață.
- 21,40 Pagini simfonice de mare popularitate.
- 21,50 Telejurnal.
- 22,00 Închiderea programului.

FILME

PETROȘANI — 7 Noiembrie: Departe de lumea dezlănțuită; Unirea: În fiecare zi mi-e dor de tine; Paringul: Miracolul.

PETRILA: Flăcări pe comori.

LONEA: Să-ți vorbesc despre mine.

ANINOASA: Rocco și frații săi, I—II.

VULCAN: Noile povești ale Seherzadei.

LUPENI: Răzburarea Panterei Roz.

URICANI: Niște băieți grozavi.

N.R. Eventualele modificări intervenite în programarea filmelor aparțin Intreprinderii Cinematografice Județene Hunedoara.

Mica publicitate

FELICITARI

CIND în buchetul vieții prinzi cel de-al 14-leatrandafir dragă Ramona Rotaru, mama, fratele și cumnata îți urează multă sănătate, fericire și „La mulți ani!”. (7424)

Valeria, eliberată de IM Lupeni. O declar nulă. (7428)

PIERDUT carnet C.A.R. nr. 80, pe numele Ancuța Valerica, eliberat de TM Lupeni. Il declar nul. (7429)

PIERDUT carnet student pe numele Darie Gabriel, eliberat de Institutul de mine Petroșani. Il declar nul. (7430)

PIERDUT legitimație bibliotecă (periodice) nr. 7975, eliberată de Institutul de mine Petroșani. O declar nulă. (7431)

VINZARI

VIND pickup „Pioneer” și video Național. Telefon 70850, Hațeg. (7432)

PIERDERI

PIERDUT legitimație serviciu pe numele Ancuța

Sport SPORT Sport

FOTBAL

După o evoluție promițătoare, într-un joc amical

A.S. Paroșeni Vulcan a invins pe Corvinul Hunedoara!

La prima repetiție în fața propriului public, la Vulcan, AS Paroșeni Vulcan a primit replica divizionarei A Corvinul Hunedoara (locul 5), miercuri după-amiază, pe stadionul „Central”.

Puternic remaniată, echipa antrenată de Puu Benea se impune încă din start în fața unei echipe a Corvinului din care nu lipsesc Ioniță, Cocan, I. Petcu, Gabor, Al. Suci sau Nicoară. Am asistat la o partidă cu multe momente de fotbal bun, câștigată în final cu 2—1 (1—0), de AS Paroșeni, prin golurile realizate de Matula (min. 24) cu un șut din interiorul careului, și Baltaru (min. 79) din 11 m, acordat ca urmare a unui fault asupra lui Adr. Barbu. Pentru hunedoreni a înscris Gică Iordache (min. 49), printr-un șut frumos la vinclu.

Ce am remarcat dincolo de această victorie de palmares? În primul rând, ca o constatare de ordin general, circulația perma-

nență a mingii, dărulrea întregii echipe, un presing perfect și buna colaborare între compartimente. Nominalizînd, a surprins plăcut jocul pe flancul stîng defensiv al lui Milenovici (despre care antrenorul Benea spunea că poate juca orice post în echipă), excelența integrare în echipă a noilor veniți, M. Lazăr (Minerul Motru), Iepure (Metalul Aiud) și Burdulean (Minerul Șt. Vulcan), precum și șarjele lui Adr. Barbu, clarviziunea și siguranța lui Dianu.

Toate acestea dau speranțe echipei AS Paroșeni, care va avea un retur dificil în seria a III-a a diviziei B, dar de la care speră mult...

AS Paroșeni Vulcan a jucat în formula: Crecan — Dodenciu, Buzduga, Manea, Milenovici — M. Lazăr, G. Birsan, Matula, Iepure — Adr. Barbu, Baltaru. Au mai jucat: Oprea, Burdulean, Dianu, Leleşan, Năcreală.

Genu TUȚU

Franța: Rasismul face parte din viața zilnică

O mică măcelărie banală în centrul Parisului. Abdelkader Dansoko, student din Mali, stă la coadă împreună cu alți clienți. Așteaptă, iar cînd li vine rîndul, cere și el ceva. Măcelarul se face că nu aude și trece la următorul client. O dată, de două ori, Abdelkader insistă. I se răspunde: „Nu, nu domnule, păcat de eforturi, mai sînt clienți care așteaptă”. Abdelkader Dansoko nu mai insistă.

Cînd revista „Le Point” a hotărît să testeze cum se manifestă rasismul în viața cotidiană a Franței, Abdelkader s-a oferit voluntar. Lui i s-a alăturat Driss El Yazami, marocan, ziarist independent, care lucrează de 10 ani în Franța. Și el a avut ocazia să constate momentele neplăcute pe care le trăiește în Franța arabil „cu tenul mai închis și părul creț”.

Împreună cu un ziarist alb, cei doi vor să testeze situațiile multiple și banale ale vieții cotidiene în care rasismul este prezent: căutarea unui loc de muncă sau a unei locuințe, servirea unui prînz la același restaurant. Aceasta în patru orașe din Franța: Paris, Lille, Marseille și Quimper, pentru a descoperi — după o metodă empirică — dacă francezii

sînt rasiști, dacă în Franța există rasism.

Acel rasism obișnuit, „motivată”, considerat aproape natural. Au încercat, deci, să afle cum se manifestă rasismul în viața cotidiană din Franța. În primul rînd atunci cînd se caută un apartament, într-o manieră clasică, prin mica publicitate.

„Pentru un apartament de patru camere — spun

Din presa străină

(„LE POINT”)

celi trei — ni s-au impus o serie de condiții: să avem un venit lunar care să reprezinte de patru ori chiriile și să aducem o garanție bancară. După vizitele efectuate la interval de câteva minute, sunăm la telefon pentru a stabili o întrevvedere. Abdelkader Dansoko sună mai întîi. Răspunsul este fără echivoc: „Nu, domnule, din păcate apartamentul este deja închiriat”. Zece minute mai tîrziu, Driss și eu mîine sunăm la rîndul nostru. Răspunsul este și de această dată fără echivoc: „Da, apartamentul mai este liber, trebuie doar să treci pe la agenție”. Marea societate de asigurări nu

vrea negri. Chiar dacă ar câștiga lunar 24 000 franci.

Pentru un alt apartament, de asemenea, în acest arondisment, eliminarea lui Abdelkader Dansoko va fi și mai rapidă. El telefonează, discută despre suprafață, încălzire, cheltuieli și fixează ora vizitei „la ora 17 după-amiază”. Înainte de a închide el precizează că este de origine maliană. Condițiile

devin brusc diferite: vizita nu poate avea loc imediat, trebuie constituit un dosar. Lista documentelor pare interminabilă...

Dintre cele aproximativ zece locuri de muncă la care am apelat, Driss a fost refuzat de două ori, Abdelkader — de cinci ori... La Lille, pentru un post de reprezentant comercial la produse de electro-menajere, Abdelkader, deși a prezentat dovezi de înaltă competență și numeroase diplome, nu a reușit să-l impresioneze pe director. „Vă vom examina cererea și vă vom telefona săptămîna viitoare”. Un mod politic de a refuza candidatura lui Abdelkader, care și acum așteaptă

răspunsul... La Marseille, „Abdelkader vrea să se angajeze ca agent imobiliar... Și declară directorului că este celibatar, posedă un autoturism și experiență și este imediat disponibil. Din nefericire este negru, căci i se răspunde: „din păcate postul a fost ocupat”... Driss El Yazami... este refuzat la Lille ca agent imobiliar. În Bretagne, ambii sînt refuzați ca ospătați într-un restaurant dintr-un hotel, deși afirmă că au experiență. La întrebarea de ce sînt refuzați, patronul răspunde „nu-mi pot permite să vă angajez. Clienții nu vor accepta”.

Apoi, mergem la restaurant în calitate de clienți. Într-un mic hotel-restaurant din Saint-Brieuc, Abdelkader și Driss sosesc împreună. Viteza cu care directoarea îi conduce în fundul sălii, departe de ceilalți clienți, este uluitoare: „Toate celelalte mese sînt rezervate”, va preciza ea. Dar, în timpul celor două ore cît au stat în local nimeni nu le-a folosit...

În concluzie, sînt francezii rasiști? Bineînțeles, în marea lor majoritate, ei nu sînt. Dar atunci cum se poate explica faptul că lui Abdelkader Dansoko i-a fost refuzat accesul la un loc de muncă sau la un apartament?...