

Să pregătim în mod exemplar desfășurarea campaniei agricole de toamnă

Peste puține zile membrii gospodăriilor agricole colective din raion vor pași la efectuarea lucrărilor din campania agricolă de toamnă. Însămînțările din această toamnă, sînt hotărîtoare pentru recolta anului viitor. Cu cît vom aplica la efectuarea acestor lucrări regulile înaintate ale științei, cu cît vom alege nu numai sămînța ci și timpul optim de însămînțare, cu atît sporul de recoltă va fi mai mare. În acele gospodării colective care au asigurat în anul trecut semințele un pat germinativ bun, au ales sămînța după condițiile locale ale gospodăriei sporurile de recoltă la grîu au fost deosebit de frumoase.

La gospodăria colectivă din Galda de Jos, de pildă, grîul a fost însămînțat în teren arat din vară, și îngrășat, iar sămînța aleasă după rezultatele obținute în loturile demonstrative. La recoltare s-au realizat în medie cu circa 400-500 kg grîu la hectar mai mult decît alte gospodării care au teren și condiții asemănătoare. Rezultate bune în ce privește producția de grîu au fost obținute și de către gospodăria colectivă din Alba Iulia, care de asemenea aplicînd în mod diferențiat regulile științei agricole a realizat o depășire a producției de grîu la hectar cu peste 400 kg față de alte gospodării.

Rezultatele sporite pe care le obțin an de an acele gospodării colective care respectă cu strictețe regulile agrotehnice în efectuarea lucrărilor agricole, justifică întrutotul preocuparea din perioada actuală a multor gospodării colective de-a face din timp pregătirile astfel ca atunci cînd sîntem în epoca optimă să se poată efectua toate însămînțările păioaselor de toamnă într-un timp cît mai scurt. La gospodăriile agricole colective din Micești, Ighiu, Bucerdea Vinosă, Galda de Jos ca urmare a folosirii întregii capacități de lucru a tractoarelor întreaga suprafață ce urmează să fie însămînțată în această toamnă a fost arată adînc. De asemenea odată cu arătura au fost îngropate sub brazdă însemnate cantități de îngrășăminte.

Nu peste tot însă există preocupare pentru pregătirea terenului prin efectuarea arăturilor pe toate suprafețele ce se însămînțează în această toamnă, deși se cunoaște din experiență proprie că arătura făcută din vreme și fertilizarea solului prin îngrășare sînt factori hotărîtori în sporirea producției. Grîul prin natura sa biologică, cere ca arătura să fie bine făcută și așezată căci numai așa poate încolți și înfrăți în bune condiții, numai așa rezistă în temperaturile iernii. Iată de ce este o mare greșeală să se creadă că în arătura ce se face azi se poate însămînța miine. Cu toate acestea, multe gospodării nu înțeleg acest lucru și tărăgănează efectuarea arăturilor. La gospodăria colectivă din Sard, de pildă, nu s-a făcut arătura adîncă de vară decît pe 65 la sută din suprafață, la cea din Oarda de

Jos pe 73 la sută, iar la Stremț pe 77 la sută. Lipsa e cu atît mai gravă cu cît în aceste gospodării tractoarele au stat zeci de ore fără să fie folosite la efectuarea arăturilor. La gospodăria agricolă colectivă din Mihalț, tractoarele ies la lucru după ora 9 dimineața, iar la Benic stau nefolosite în remiză.

În multe gospodării agricole colective din raion însămînțarea grîului și a altor culturi de toamnă se face în terenuri ocupate în momentul de față cu porumb. Pentru a se asigura semințele un pat germinativ bun trebuie luate măsuri urgente ca atît la Mihalț, Vințul de Jos și în alte gospodării care însămînțează după porumb suprafețe mari cu grîu să fie pregătite în așa fel forțele, ca recoltatul să se facă în timp cît mai scurt.

Cu cîteva zile în urmă a avut loc ședința Consiliului agricol raional. În cadrul lucrărilor au fost definite o serie întregă de probleme legate de bunul mers al campaniei, astfel că în fiecare gospodărie se pot lua măsuri de organizare cît mai temeinică a lucrărilor din campanie. Cu sprijinul cadrelor de agronomi trebuie să se stabilească cu precizie terenurile cele mai corespunzătoare culturii grîului, tinîndu-se cont de fertilizarea terenului, de planta premergătoare după care urmează să se însămînțeze. De asemenea trebuie luate măsuri pentru repartizarea soarelui pe brigăzi și tractoriști, astfel ca la declanșarea campaniei să știe fiecare ce are de făcut.

Obținerea unor producții sporite la hectar este determinată în cea mai mare măsură de îngrășarea terenului cu îngrășăminte chimice și naturale, de calitatea seminței ce o punem în pămînt. În vederea fertilizării terenului este necesar ca gospodăriile colective să ia toate măsurile pentru transportarea și îngroparea sub brazdă a gunoiiului în timpul cel mai scurt. În ce privește sămînța gospodăriile colective în majoritatea lor și-au asigurat soiurile care dau producții mai mari. Au fost trimise de asemenea probele la laborator spre a se determina puterea de germinare. Acum trebuie luate măsuri imediate ca această sămînță să fie condiționată și tratată.

Succesul deplin al campaniei de însămînțări este strîns legat de avîntul în muncă al colectivităților și mecanizatorilor. De aceea organizațiile de partid din gospodării și S.M.T. le revine sarcina de a intensifica munca politică, mobilizînd toate forțele la semănăt. De asemenea ele trebuie să urmărească cu exigență felul cum sînt folosite mijloacele de muncă, la ce nivel agrotehnic se fac lucrările.

Făcînd din timp toate pregătirile, mobilizînd toate forțele la efectuarea însămînțărilor la un înalt nivel agrotehnic punem temelii solide recoltei viitoare și contribuim astfel la îndeplinirea sarcinilor trasate de partid și guvern.

La fiecare loc de muncă - PRODUCTIVITATE CÎT MAI ÎNALTĂ!

Rodul măsurilor tehnico-organizatorice

La U.C.M. Zlatna, există din partea întregului colectiv de muncă o permanentă preocupare pentru aplicarea unor asemenea măsuri tehnico-organizatorice care să contribuie din plin la ridicarea continuă a producției și productivității muncii, la reducerea treptată a prețului de cost al produselor și pe această bază la realizarea a cît mai multe economii.

În primele șapte luni ale anului 1963, rezultatele sînt grăitoare. Aplicarea în producție a măsurilor tehnico-organizatorice ca: preluarea sarcinilor de producție la noua secție metalurgică, reducerea consumurilor specifice de materii prime și materiale, realizarea indicilor de utilizare a utilajelor, îmbunătățirea randamentelor de extracție etc, au dus la creșterea productivității muncii în medie cu 10 la sută, la îndeplinirea și depășirea sarcinilor de plan și la realizarea, în această perioadă a unei economii în valoare de peste 3.300.000 lei.

Odată cu obținerea acestor rezultate s-a îmbunătățit în mod simțitor și calitatea produselor.

Măsuri bune dar neaplicate

În bătălia pentru creșterea productivității muncii și reducerea prețului de cost, un rol deosebit de important îl are și felul în care sînt traduse în viață prevederile din cadrul planului de măsuri tehnico-organizatorice. În cadrul șantierului nr. 5 al T.R.C.H. Deva, unitatea Alba Iulia, în cursul acestui an pe lângă o serie de măsuri aplicate, s-a mai propus conducerii șantierului să pună în funcție stația de betonare și să folosească în cadrul evidentelor scriptice, o fișă limită de consum a materialelor.

Cu toate că punerea în funcție a stației de betonare ar fi dus la creșterea productivității cu circa 15 la sută, iar ținerea evidenței ar fi indicat la timp unele depășiri la pre-

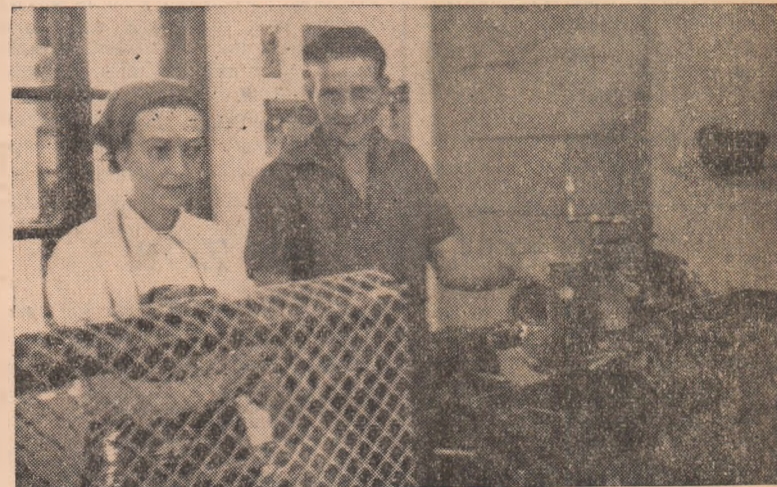

Prin realizarea unei perfecționări la mașina de țesut sîrmă de la I.L.L. „Horia” productivitatea muncii a crescut aproape cu încă odată.

Prin inovații — o productivitate sporită

În lupta pentru o productivitate sporită la fiecare loc de muncă, la întreprinderea „Horia” din Alba Iulia se acordă o atenție deosebită mișcării de inovații și raționalizări și rezolvării propunerilor făcute de muncitori.

În cadrul întreprinderii se produc

parazăpezi. Operațiunea de nituire a acestora se făcea manual. S-a pus problema să se studieze și să se găsească un procedeu mai eficient privind efectuarea acestei operațiuni.

După mai multe încercări, tov. Corlăciu Ioan a găsit soluția cea mai bună. Prin adaptarea unei stații mecanice, nituirea a fost înlocuită complet. Ca urmare 5 muncitori care executau această operație au fost îndrumați spre sectoarele de bază ale producției unde își aduc un aport mai mare la realizarea sarcinilor de plan. În urma aplicării acestei inovații productivitatea muncii a sporit de la 53 bucăți la 62 bucăți parazăpezi în fiecare lună.

Aplicarea în producție și a altor inovații și raționalizări a contribuit din plin la creșterea productivității muncii, care pe cele 7 luni ale anului 1963 a sporit cu 13 la sută.

SCRISOARE DESCHISĂ

Colectivului de muncă al I. R. E. H. — Secția rețele electrice Alba Iulia

După cum vă este cunoscut, întreprinderea noastră produce piinea necesară oamenilor muncii din raioanele Alba și Sebeș. Preocuparea colectivului nostru este de a da celor ce muncesc piine de bună calitate, în cantități indestulătoare și mereu sporite.

În buna desfășurare a procesului de producție, întreprinderea noastră întâmpină însă și unele greutăți, datorită deselor întreruperi de curent electric, care stagnează activitatea noastră și duc la deprecierea calității piinii.

Vă rugăm pe această cale în mod cel mai tovarășesc, de a ne ajuta să ne deslășurăm în mod normal activitatea și a reduce întreruperile de curent, exclusiv de duminică, atît în Alba Iulia, cît și în Sebeș, Zlatna, Petrești, Teiuș și Vințul de Jos, întrucît producția noastră trebuie să fie ritmică și de bună calitate.

Sîntem încredințați că veți înțelege importanța ajutorului ce ni-l veți da și vă rugăm să fîți conștienți că el se va solda cu mulțumirea umană a maselor de consumatori.

Colectivul de muncă al Întreprinderii de Panificație Alba Iulia

Succes consfăturii raionale a cadrelor didactice

În pragul deschiderii noului an școlar învățătorii și profesorii din raion se întrunesc în consfățuire raională pentru a dezbate problemele de bază ale activității lor în lumina sarcinilor trasate de partid învățămîntului de stat.

În ședința plenară a consfăturii din ziua de 7 septembrie a.c. se va dezbate tema: „Analiza rezultatelor obținute în munca educativă în anul școlar 1962/1963, sarcini și măsuri pentru noul an școlar”.

În ziua de 8 septembrie vor continua lucrările pe secții în care se vor analiza rezultatele obținute în predarea obiectelor de învățămînt, prevăzute de planul de învățămînt și programele școlare și se vor stabili concluziile, învățămintele și sarcinile ce se desprind pentru viitorul an școlar.

Fiind pregătite din timp, prin grija Secției de Învățămînt raionale, consfăturile cadrelor didactice din acest an vor prileji dezbateri vii și fructuoase pe marginea experienței pozitive acumulate de cadrele didactice care au obținut bune rezultate în activitatea lor, vor fi analizate cauzele unor lipsuri și deficiențe ce s-au manifestat în diferite școli în cursul anului trecut, urmînd a se lua măsuri practice care să mobilizeze eforturile întregului corp didactic din raion pentru ridicarea calității și

conținutului învățămîntului de cultură generală, profesional și tehnic la nivelul sarcinilor actuale.

Prin grija partidului și statului nostru învățămîntul de toate treptele se dezvoltă la nivelul sarcinilor stabilite în Directivele Congresului al III-lea al P.M.R. Trecerea treptată la școala generală de 8 ani se înfăptuiește cu succes. În anul școlar 1964/1965 elevii care pășesc pragul clasei a VII-a vor face parte din prima promoție de absolvenți ai școlii de 8 ani. Învățămîntul mediu și profesional din raionul nostru s-a lărgit, dînd posibilitate unui număr sporit de absolvenți ai clasei a VII-a să urmeze cursurile acestor școli. S-au obținut succese în îmbunătățirea bazei materiale a școlilor, noi săli de clasă vor fi date în folosință, acțiunea de completare și inoieră a mobilierului și de înzestrare a școlilor cu material didactic continuă într-un ritm susținut.

Cadrele didactice din raionul Alba sînt conștiente de răspunderea ce le revine în pregătirea tinerei generații la nivelul progresului științei din zilele noastre, a cerințelor sporite puse de partid școlilor. Dezbătînd problemele muncii educative, ele vor analiza rezultatele în raport de sarcinile ce se pun astăzi în pregătirea elevilor la învățatură. Disciplina conștientă trebuie înțeleasă

ca o trăsătură fundamentală care caracterizează un tineret adînc pătruns de îndatoririle sale, hotărît să-și însușească bazele cunoștințelor științifice în strînsă legătură cu producția, cu practica construcției socialiste.

Atenția cadrelor didactice se va îndrepta, în cadrul consfăturilor, spre folosirea celor mai eficiente metode.

VICTOR PAȘTEANU
Șeful Secției de învățămînt

(Continuare în pag. 4-a)



Aspect de la expoziția de modele a cooperativei „Mureșul”.

Vă informăm

...Teatrul regional București de estradă, prezintă pe scena Casei raionale de cultură în ziua de 17 septembrie 1963, spectacolul muzical: „Am trăit să văd și asta”.

...La cinematograful „Victoria” în zilele de 9-11 va rula filmul italian „Adorabile și mincinoase”, iar la cinematograful „23 August” se va prezenta filmul „De la platou la ecran” o producție a studiourilor cehoslovace.

...În ziua de 8 septembrie a.c. echipa de fotbal „Refractara” Alba Iulia va întîlni echipa „Constructurul” Hunedoara în cadrul campionatului regional de fotbal.

Pentru asigurarea hranei animalelor

In siloz — tot ce se poate însiloza!

Insilozăm însemnate cantități de furaje

Pentru anul 1963, gospodăria colectivă din Vințul de Jos și-a prevăzut să însilozeze 3.400 tone porumb siloz. Până în seara zilei de 4 septembrie 1963 s-au însilozat 350 tone din care, 290 tone porumb și 60 tone măciulii de floarea-soarelui.

Pentru ca acțiunea de însilozare să se termine în timp cât mai scurt, consiliul de conducere al gospodăriei colective a luat măsuri ca fiecare brigadier să-și organizeze în așa fel munca, încât tocătoarea S.M.T.-ului să nu stea niciun moment. Gropile pentru siloz existente din anul trecut au fost curățate, lipite și dezinfectate cu lapte de var. De asemenea s-au luat măsuri să se sape alte gropi, având în vedere că planul de însilozare pe 1963 este 3.400

tone față de numai 1.200 tone în 1962, ca de îndată ce se vor umple gropile existente, cele noi să fie terminate.

Fiecărui membru din consiliul de conducere i s-a repartizat câte o brigadă de cîmp ca să ajute și să controleze felul cum brigada își desfășoară munca în privința însilozării.

În afară de porumb siloz, gospodăria colectivă va mai însiloza floarea-soarelui, varză de vară și apoi pe măsura recoltării porumbului se vor însiloza coceni de porumb în combinație cu saramură 1 la sută și lactobacteriene.

Pentru ca acțiunea de însilozare să fie terminată în cel mai scurt timp, gospodăria a reparat o batoză reformată și-a adaptat-o pentru tocat. Astfel că avind o tocătoare de la S.M.T. și una proprie vom reuși ca în 10 zile să terminăm de însilozat porumbul pentru siloz rămînind în continuare să însilozăm coceni pe măsura recoltării porumbului.

ION JICĂREAN
președintele G.A.C. Vințul de Jos

Insilozarea cocenilor de porumb — o mare rezervă de furaje

Pentru continua dezvoltare a creșterii animalelor asigurarea unei baze furajere corespunzătoare este o sarcină de cea mai mare importanță. Furaje multe și de calitate înseamnă posibilități de sporirea efectivelor, de creșterea productivității animalelor.

O mare rezervă în sporirea producției de furaje o constituie valorificarea prin însilozare, nu numai a porumbului siloz ci și a produselor secundare, a resturilor din grădini, a rogozelor și mohorului a cocenilor de porumb, etc.

În unele gospodării colective se obișnuiește ca paie și cocenii de porumb să fie date în hrana animalelor așa cum au fost recoltate și depozitate, adică fără să fi fost preparate în vederea îmbunătățirii lor calitative. Practica dovedește că acest procedeu este nerațional, deoarece duce la obținerea unui randament scăzut în ce privește valoarea nutritivă a acestora. Paiele și co-

cenii sint nutrețuri foarte bogate în celuloză (conțin celuloză în proporție de pînă la 40 la sută) și în siliciu, dar sint mai sărace în proteine, calciu și fosfor. Ele sint aspre și au un gust puțin plăcut. Aceasta face ca substanțele nutritive pe care le conțin să fie digerate numai în proporție de 30-50 la sută.

Ținind seama că 1 kg paie de orzoare are valoarea nutritivă de 0,23 U.N., iar 1 kg coceni de 0,34 U.N. rezultă că cele două nutrețuri trebuie să asigure 2,29 unități nutritive. Cum însă animalele folosesc efectiv numai 30-50 la sută, restul rămînind în ieșle sub formă de oștinji, înseamnă că în loc de 2,28 U.N. organismul primește numai 0,91 U.N.

Cunoscînd această situație gospodăria noastră colectivă a trecut la prepararea furajelor cu o valoare nutritivă mai slabă pentru a obține furaje de calitate și-a acoperi o parte din cantitatea de furaje. Astfel noi am folosit metoda de preparare a paielei și cocenilor și în anul trecut și la fel am luat măsuri ca și în anul acesta să se folosească această metodă.

În ceea ce privește prepararea cocenilor am întrebunțat două metode: saramurarea și însilozarea cocenilor cu tăieți proaspeți de sfeclă. La însilozat noi am transportat cocenii de pe teren imediat ce a fost recoltat porumbul (știuleții) cînd încă conțineau umezeală în proporție de 35-40 la sută. De pe care, cocenii au fost dați direct prin tocătoare și așezați în groapă, un rînd de coceni, unul de tăietă de sfeclă. Am ținut însă cont ca presarea silozului în groapă să fie foarte bine executat. Am dat 1 1/2 kg tăieți la 1 kg coceni. După umplerea gropii, s-a acoperit cu un strat de pleavă și apoi pămînt. Tocarea și amestecarea cu coceni a tăieților de sfeclă se face numai pe măsura așezării și presării lor în siloz, spre a se evita pierderile de substanțe hrănitoare sau alterarea și putrezirea silozului etc. La furajarea animalelor cocenii tocați în amestec cu tăieții de sfeclă

Ing. DĂRĂMUȘ IOAN
G.A.C. Cistei

(Continuare în pag. 4-a)

Dezvoltarea neîncetată a efectivelor de animale și creșterea productivității acestora depind într-o măsură hotărîtoare de asigurarea unor cantități îndestulătoare de furaje. În această perioadă, numeroase gospodării colective din raion string cu grijă toate resursele de furaje pentru însilozare, iau toate măsurile de care depind îmbunătățirea calității nutrețurilor, păstrarea lor în cele mai bune condiții.

Alături de porumb una dintre cele mai mari resurse de furaje o reprezintă cocenii de porumb și alte plante secundare ce se găsesc din plin în fiecare gospodărie. Ținînd seama că acest nutreț reprezintă o mare rezervă, folosirea lui în întregime, păstrarea și chiar îmbunătățirea însușirilor nutritive au o mare însemnătate economică.

Iată de ce, în această perioadă, cînd a început însilozarea este deosebit de important ca în fiecare gospodărie să se organizeze temeinic munca astfel ca să fie însilozate cantități cât mai mari de coceni și alte plante furajere.

INSILOZEAZĂ DE ZOR

La gospodăria colectivă din Galda de Jos însilozatul se desfășoară intens. Alături de Oiejdea și la Galda de Jos cele două tocătoare funcționează din plin astfel că s-a însi-

lozat pînă în prezent peste 600 tone. Demn de scos în evidență este faptul că aici se însilozază pe lingă porumb și rogoz cu melasă și alte plante secundare.

Rezerve sînt, dar nu se folosesc

Gospodăria colectivă din Galtiu are de însilozat în această toamnă cantitatea de 2.500 tone din care 1.510 tone din plante secundare ca tullei, rogoz, resturi din grădina de legume etc. De cîteva zile aici a și început însilozatul. Trebuie arătat însă că ritmul în care se desfășoară această lucrare este nesatisfăcător. Deși ritmul zilnic este stabilit la 30 tone în mai mult de o săptămînă nu s-a însilozat decît circa 150 tone. Lipsa și mai gravă este că însilozarea altor plante, în afară de

porumb nici n-a început, deși sînt mari rezerve nefolosite. La ieșirea din Coșlariu există cîteva hectare pe care mohorul este pînă în briu, dar este lăsat să se usuce în cîmp fără a fi însilozat. De asemenea aici lactobacterinul nu este folosit pentru îmbunătățirea silozului ci este lăsat să stea la oficiul poștal.

Se pune întrebarea cum socotește conducerea gospodăriei să-și asigure hrana animalelor? Răspunsul trebuie dat prin fapte.



În cadrul G.A.C. Galda de Jos, brigada din Oiejdea, se însilozază de zor porumb siloz în amestec cu rogoz.

De ce se neglijează însilozatul?

Deși au existat condiții optime ca însilozatul furajelor să fie început încă cu multe zile în urmă, conducerea gospodăriei agricole colective din Oarda de Jos, a amînat în mod nejustificat această lucrare, astfel că n-a început decît la data de 31 august a.c. Se pune întrebarea însă, cum se vor putea asigura însilozarea celor 2.400 tone prevăzute, dacă pînă în prezent abia s-au însilozat 75 tone?

aceste atelaje. De altfel trebuie arătat că aici nu există suficientă preocupare nici pentru stringerea și depozitarea fînului de la Cetea și trifoiului de la Benic.

Timpul este destul de înaintat și întîrzierea însilozării porumbului și a altor plante dăunează calității silozului. De asemenea, a merge într-un asemenea ritm înseamnă a prelunge perioada de însilozare pînă în iarnă. Iată de ce se cere luarea de măsuri urgente, mai ales că gospodăria are mari rezerve pentru a-și asigura întregul siloz necesar.

Și dacă însilozatul furajelor a început abia acum cîteva zile trebuie arătat că el se desfășoară încet, cu mari întreruperi. Aceasta din cauza slabei preocupări a consiliului de conducere al gospodăriei agricole colective de aici care nu privește cu toată răspunderea această importantă sarcină în vederea asigurării hranei animalelor în timpul iernii.

In ritm de melc

Nici la gospodăria colectivă din Mihalț ritmul însilozării furajelor nu se desfășoară satisfăcător. Tocătoarea ce se găsește în fața gropii, mai mult stă decît lucrează. În ziua de 2 septembrie, de pildă, tocătoarea nu funcționa nici la ora 10 dimineața, deoarece nu avea material asigurat. Și lipsa este cu atît mai mare cu cît porumbul destinat pentru însilozare se află în apropierea locului de însilozat.

În afară de porumb, gospodăria mai are de însilozat și alte plante care există din abundență. Alături de grădina de legume cît și în alte par-

cele, sînt destule resturi care pot fi însilozate dar aceasta se amîna în mod nejustificat de pe o zi pe alta. Trebuie arătat apoi că aici nici spațiul destinat însilozării nu este asigurat în întregime. Ținînd cont de faptul că gospodăria are un sector zootehnic dezvoltat — aproape 600 capete de animale — și trebuie să însilozeze aproape 4.000 tone furaje, consiliul de conducere al gospodăriei, cu sprijinul comitetului de partid trebuie să ia toate măsurile pentru grăbirea ritmului lucrărilor, astfel ca să se asigure viteza zilnică de 60 tone stabilită.



Nu este un cîmp cu flori. Este mohorul ce crește în voie pe o mare suprafață la G.A.C. Galtiu fără să fie însilozat.

Nu se trag învățăminte!

Gospodăria agricolă colectivă din Benic și-a dezvoltat în ultimii ani tot mai mult sectorul creșterii animalelor. După unificarea cu gospodăria din Cetea s-au creat condiții de-a da o și mai mare dezvoltare acestui sector aducător de venituri. Dezvoltînd șeptelul de animale gospodăria nu a dovedit, deși avea condiții, aceeași preocupare pentru a asigura animalelor o bază furajeră îndestulătoare astfel că în primăvară a întîmpinat greutăți în furajarea animalelor.

Pentru acest an, planul de producție prevede o creștere simțitoare a numărului de animale. Cea mai mare parte au și fost deja procurate. Se pune însă acum pe primul plan și asigurarea furajelor pentru iernarea acestor animale. Ce-i drept, conducerea gospodăriei a luat o serie de măsuri încă din primăvară în această direcție. În afară de fînatele naturale au fost însămintate cu porumb pentru siloz circa 50 de hectare. Pentru completarea cantității de furaje s-a prevăzut ca pe lingă cele 1.050 tone ce trebuie să se realizeze din porumb siloz să mai fie însilozate cel puțin 950 tone de alte plante. Analizînd însă felul cum se desfășoară acțiunea de însilozare trebuie arătat că aici la Benic se manifestă o serie de lipsuri care trebuie grabnic lichidate. De pildă,

aici însilozatul a început abia în ziua de 2 septembrie, în loc de 20 august cînd era stabilit. Lipsa mare este însă că, deși început, el se desfășoară cu mari întreruperi. În ziua de 2 septembrie, de exemplu, din lipsă de porumb siloz recoltat, nu s-a însilozat decît 2 tone în loc de 30 tone cît are stabilită viteza zilnică. A stat mecanic de la tocătoare nu mai puțin de 4 ore așteptînd să sosească transportul cu porumb din cîmp.

— Transportăm cu un singur atelaj — ne informează un colectivist din cadrul gospodăriei.

Am căutat să aflăm care este adevărata cauză a ritmului de melc în care se desfășoară însilozatul în această gospodărie. Gospodăria are atelaje suficiente, are surse mari pentru a se îndeplini și chiar depăși prevederile de însilozare. Principala lipsă care dăinuie aici este slaba organizare a muncii, în această direcție. În cadrul gospodăriei nu s-au luat măsuri de folosirea atelajelor la transportul materialului pentru însilozat. La brigada din Cetea stăteau în acea zi nefolosite nu mai puțin de 9 atelaje. Motivul? Conducerea gospodăriei (președinte tov. Cristea Nicolae) și comitetul de partid (secretar tovarășul Medrea Adrian) nu s-au ocupat de mobilizarea și asigurarea oamenilor pentru



ÎN CLIȘEU: O parte din vacile gospodăriei colective din Cistei la pășune.

VIATA DE PARTID

Cu măsurile bune trebuie mers pînă la capăt

Gospodăria colectivă din comuna Cricău, deși tinără a pornit pe drumul unei puternice dezvoltări, aceasta ca urmare a preocupărilor organizației de partid pentru dezvoltarea avutului obștesc, condiție principală care asigură progresul continuu al gospodăriei colective și ridicarea nivelului de trai al colectivităților.

Urmind indicațiile Comitetului rațional de partid, comitetul de partid din cadrul gospodăriei colective, analizează cu regularitate diferite aspecte ale muncii politice și organizatorice, controlează și ajută organizațiile de bază din brigăzi în aplicarea hotărîrilor partidului privind întărirea economică a gospodăriilor colective.

O deosebită atenție acordă comitetul de partid, creșterii animalelor. Realizările obținute pînă în prezent în domeniul creșterii animalelor, proprietate obștească sînt destul de frumoase. Gospodăria colectivă dispune în prezent de aproape 300 capete bovine, peste 900 ovine, un număr însemnat de porci.

Pentru adăpostirea animalelor în timpul iernii, au fost luate de către consiliul de conducere al gospodăriei colective, măsuri pentru construirea de noi obiective zootehnice; un grajd pentru 100 vite mari, un saian pentru 1.000 oi. Cu multă atenție a urmărit comitetul de partid felul cum sînt asigurate furajele necesare hrănirii animalelor condiție de bază pentru obținerea unor producții sporite de lapte și carne.

Pentru a veni în sprijinul consiliului de conducere al gospodăriei colective, în scopul îndeplinirii întocmai a sarcinilor propuse în ce privește creșterea animalelor și a producției acestora, comitetul de partid a analizat într-o ședință la jumătatea lunii august această problemă. O măsură cit se poate de bună, întrucît stadiul în care se găsea gospodăria colectivă cu condițiile de adăpostire a animalelor, felul în care este asigurată baza furajelor impunea acest lucru.

La ședință pe lângă membrii comitetului de partid au luat parte birourile organizațiilor de bază, brigadierii, șefii de echipe, membrii de partid ce muncesc în sectorul zootehnic.

Din raportul consiliului de conducere al gospodăriei colective dar mai ales din discuțiile celor ce au luat cuvîntul, s-a desprins că pe lângă rezultatele obținute mai există multe de făcut pentru îndeplinirea sarcinilor reeșite din planul de măsuri al gospodăriei colective.

Îndeplinirea planului de creștere a efectivului de animale, proprietate obștească și sporirea producției a-

cestora sînt strict condiționate de asigurarea unei baze furajere corespunzătoare cantitativ și calitativ.

Referindu-se la această problemă, în discuțiile purtate pe marginea raportului consiliului de conducere, tov. Frincu Traian, a arătat căci pentru hrana animalelor a fost strînsă o însemnată cantitate de fîn. Dar dintr-o slabă preocupare o consiliului de conducere, pe unele porțiuni de teren stringerea fînului s-a făcut cu întîrziere din care cauză el și-a pierdut din calitate.

Se știe că porumbul siloz constituie unul din cele mai valoroase furaje în hrana animalelor. Gospodăria colectivă din Cricău și-a propus să însilozeze în acest an 1.050 tone porumb. Capacitatea pentru aceasta cantitate a fost asigurată. Unii membri de partid, discutînd despre această problemă au propus ca de îndată ce porumbul a ajuns în faza de coacere lapte-țeară să se treacă cu toate forțele la însilozat, aceasta pentru a se obține rezultate bune din punct de vedere calitativ.

În cuvîntul său, tovarășul Cădan Cornel a propus ca pentru a completa hrana oilor să se facă cit mai multe frunzare, întrucît pentru aceasta există largi posibilități.

La discuții au mai luat cuvîntul și tov. Drăgan Cornel, Joldoș Petru, Roșu Nicolae, Bora Ioan, Lușan Ștefan și alții care au mai scos în evidență și alte aspecte ale muncii din sectorul zootehnic al gospodăriei colective. Printre altele s-a arătat că nu toți îngrijitorii dovedesc același interes și preocupare pentru buna îngrijire și furajare a animalelor. Mai sînt încă unele aspecte negative în ce privește curățenia animalelor, lucru ce influențează în rău atît asupra creșterii și dezvoltării lor cit și a producției acestora.

Măsura luată de comitetul de partid din gospodăria agricolă colectivă Cricău de a analiza felul cum se dezvoltă sectorul zootehnic, a fost o măsură bună.

Este însă negativ faptul că nu s-a mers pînă la capăt. Deși în hotărîrea luată de comitetul de partid s-au stabilit sarcini concrete de a se trece la însilozat, pînă în ziua de 3 septembrie a.c. nu s-a însilozat încă nimic, deși porumbul a ajuns în faza cînd se putea însiloza. Nici în ce privește construcția grajdului situația nu se prezintă mai bine. Există condiții pentru a se putea termina această construcție. Trebuie însă să existe mai multă preocupare din partea consiliului de conducere, pentru organizarea muncii și a comitetului de partid pentru controlul îndeplinirii hotărîrilor.

Mai sînt 10 zile pînă la deschiderea școlilor

TOATE PREGĂTIRILE SĂ FIE GRABNIC TERMINATE

In toiul pregătirilor

O atmosferă intensă de activitate domnește în aceste zile și la școala de 8 ani din comuna Sintimbru. Aici pregătirile ce se fac în vederea începerii cursurilor sînt în toi. Pereții claselor păstrează încă mirosul proaspăt al varului și vopselii neuscate, în timp ce tîmplari revizuesc și efectuează unele mici reparații la mobilierul școlii. — Am avut multe emoții, — spunea tov. Popa Ioan, a trimiterii echipelor de zugrăvi, solicitați încă din luna iulie. Dar acum ritmul pregătirilor se desfășoară și aici satisfăcător. Mai mult, în satele aparținătoare comunei ca, Coșlariu, Totoi și Galtiu, zugrăvirea claselor a fost terminată iar în aceste zile se lucrează de zor la ultimele amenajări.

Preocupări ... rezultate

Încă din prima zi de vacanță, conducerea școlii din comuna Ciugud, (director tov. Breazu Ioan), nu a considerat că vacanța venită ar fi și o vacanță în privința treburilor gospodărești ce trebuiau a fi întreprinse în vederea deschiderii noului an școlar. Cu sprijinul permanent al sfatului popular comunal, (președinte tov. Popa N.) s-a preocupat zi de zi de reparații și zugrăvirea localurilor școlii. Astfel s-au efectuat reparații și zugrăveli la localurile școlilor din Ciugud, Șeușa și Limba.

Iar ca o surpriză pentru elevi, începînd cu prima zi de școală și în clasele lor se va aprinde de acum înainte becul electric.

Prin preocuparea manifestată de unele cadre didactice din satele respective cit și a unor elevi s-au adus îmbunătățiri și laboratoarelor școlii, făcîndu-se în acest scop mai multe planșe, sau recollat diferite semințe și plante etc.

Ca buni gospodari, ei s-au asigurat încă din timpul verii cu combustibilul necesar pentru perioada de iarnă.

Spre a veni în ajutorul elevilor din comuna Ciugud în scopul asigurării unor condiții și mai bune de învățămînt, comitetul executiv al sfatului popular Ciugud și conducerea școlii de 8 ani și-au propus ca pînă

la data de 1 octombrie a.c. să termine construirea a încă 2 săli de clasă. Felul în care decurg lucrările aici, cit și contribuția voluntară adusă de către părinții elevilor, fac ca termenul propus să fie respectat.

Rămași în urmă cu pregătirile

Ce-i drept și la Cricău s-au luat unele măsuri în privința efectuării lucrărilor de pregătire în vederea noului an de învățămînt, însă datorită slabei preocupări a conducerii școlii de 8 ani (director tov. Stînea I.) acestea se află într-un stadiu primar. Faptul că în această perioadă s-au preocupat și de construcțiile noului local de școală, la care abia s-a turnat fundația nu-i scutește pe tovarășii de aici cu nimic de faptul, că au fost neglijate lucrările de zugrăveli, reparații și altele. Aceasta cu atît mai mult cu cit au rămas puține zile pînă la deschiderea noului an școlar. Pînă în prezent la Cricău abia s-a reușit a se zugrăvi cele 6 săli de clasă. Sînt aici rămase în urmă lucrările de curățenie a localului școlii. În sălile de clasă proaspăt zugrăvite (în două din ele) sînt depozitate diferite materiale de construcții, în loc ca acestea să fie depozitate în alte în-

caperi, iar în sălile de clasă să se facă curățenia respectivă. Nici în privința aprovizionării școlii cu combustibilul necesar pentru iarnă încă nu s-a făcut nimic. În puținele zile care au mai rămas, este de datoria comitetului executiv al sfatului popular comunal de-a ajuta conducerea școlii în privința terminării grabnice a lucrărilor ce necesită la această școală cit și la școala din Tibru, unde pregătirile sînt de asemenea rămase în urmă.

★

Prin aspectele prezentate se poate constata că acolo unde comitetele executiv ale sfaturilor populare s-au preocupat îndeaproape de îndrumarea conducerii școlilor, lucrările de reparații, zugrăvit și altele sînt terminate sau în curs de terminare. La puține școli însă nu s-a trecut încă la reparații și zugrăveli. Sfaturile populare comunale, conducerile acestor școli nu trebuie să uite că anul școlar bate la ușă și deci nu se mai poate aștepta. Se impune deci mobilizarea tuturor factorilor în scopul urgentării și terminării ultimelor amenajări necesare.

De asemenea conducerea I.G.O. Alba Lulia trebuie să manifeste mai multă preocupare în ce privește executarea lucrărilor de reparații și zugrăvit ce au mai rămas la localurile școlilor din Tibru, Geoagiu de Sus și Peștelea. Totodată să fie asigurate cu materialele necesare ca var, vopseli și altele echipele ce execută aceste lucrări. Să nu se mai repete cazul petrecut zilele trecute la Sintimbru, cînd din cauza lipsei acestor materiale, muncitorii au fost nevoiți de a întrerupe lucrările timp de două zile.

I. PONORAN

Pe teme ale sfaturilor populare

La Șard nu mai este nimic de făcut?

Intrecerea patriotică ce se desfășoară între sfaturile populare comunale privind mobilizarea maselor la acțiuni patriotice pentru continua înfrumusețare a satelor și comunelor din raionul nostru, a scos în evidență posibilitățile largi de care dispune fiecare comună pentru a deveni tot mai bine gospodărită.

Participarea cetățenilor la acțiuni cu caracter patriotic este strîns legată de felul cum sfaturile populare comunale se ocupă de această problemă, cum ele știu să îmbine această acțiune cu îndeplinirea celorlalte sarcini economice ce le stau în față.

În luna iunie a.c. la Sfatul popular raional a avut loc o ședință cu care ocazie au fost expuse rezultatele întrecerii patriotice desfășurate între sfaturile populare comunale. Pe baza rezultatelor obținute s-a făcut o clasificare, fiecare comună ocupînd locul cuvenit.

După cum se știe, locul de comună fruntaș l-a ocupat comuna Ighiu, s-a clasat printre comunele codășe. Nu se poate spune că la Șard nu s-a făcut nimic în ce privește acțiunea de înfrumusețare a comunei. S-au făcut și aici lucruri bune. Dar aici nu sînt folosite toate posibilitățile existente și, ceea ce este mai

rău este faptul că nu există preocupare și frămîntare din partea sfatului popular pentru o și mai bună gospodărire a comunei, pentru ocuparea unui loc de frunte în întrecerea patriotică. Acest lucru se desprinde și din aceea că la comitetul executiv al sfatului popular comunal nu există nici o evidență a lucrărilor sau a acțiunilor ce urmează a fi executate prin muncă patriotică, iar dacă se întreprinde ceva aceasta se face în mod sporadic, fără a avea la bază un plan dinainte stabilit. Din această cauză nici nu se știe ce anume acțiuni vor fi întreprinse, ce măsuri vor mai fi luate pentru buna gospodărire și înfrumusețare a comunei.

Un alt aspect din care se desprinde slaba preocupare a comitetului executiv al sfatului popular comunal este că în acest an comitetul executiv a analizat o singură dată felul cum se îndeplinește sarcinile din contribuția voluntară a cetățenilor. Era foarte indicat ca în această ședință să se fi discutat și despre acțiunile patriotice ale cetățenilor, lucru ce nu s-a făcut. În discuțiile ce au avut loc în cadrul ședinței comitetului executiv s-a recunoscut că „stau prost cu drumurile”. Această situație s-a schimbat puțin. Întîlnești și acum în comuna Șard drumuri prost întreținute, pli-

ne de gropi, șanțuri infundate, bălării pe marginea șanțurilor etc. La ieșire din comună înspre Ighiu pe marginea drumului stau grămezi de bolovani, iar în șanțul drumului bălătește apa. În dreptul casei cu nr. 262 stau mormane de gunoi, în dreptul magazinului cooperativei aspectul curățeniei lasă de dorit.

La Șard, mai sînt încă, pe lângă cele arătate mai sus, multe lucruri de pus la punct în ce privește buna gospodărire și înfrumusețare a comunei. Ele vor trebui analizate de comitetul executiv al sfatului popular comunal, cu mai multă răspundere ca pînă în prezent. Să fie stabilite măsurile ce vor fi luate pentru mobilizarea cetățenilor la diferite acțiuni patriotice. În acest scop vor trebui mobilizați toți deputații sfatului popular comunal, care în cadrul circumscripțiilor electorale să se întrecă pentru cea mai frumoasă circumscripție electorală.

În acțiunile ce se întreprind pentru buna gospodărire a comunelor un rol de seamă îl are comisia permanentă de gospodărire comunală. La Șard această comisie nu are nici o activitate, iar sfatul popular comunal nu a luat măsuri de activizare a acesteia.

Comitetul executiv al sfatului popular al comunei Șard va trebui să analizeze această situație și ia măsuri care să ducă la obținerea unor asemenea rezultate care să ridice comuna în rîndul comunelor fruntașe și să nu se meargă pe linia că nu mai este nimic de făcut.

Pregătirile sînt în toi. Se cum-pără cărți, caiete, etc.



In „Săptămîna Crucii Roșii“

În cadrul „Săptămîinii Crucii Roșii“ a R.P.R. care se desfășoară între 1-8 septembrie 1963, organizațiile de Cruce Roșie din raion și-au intensificat activitatea pentru a contribui tot mai mult la educarea sanitară a maselor largi de oameni ai muncii.

În acest scop organizațiile de Cruce Roșie, sub îndrumarea organizațiilor de partid și-au dezvoltat activitatea și au întreprins noi acțiuni, care au dus la îmbunătățirea continuă a muncii de educație sanitară.

„Săptămîna Crucii Roșii“ a fost precedată de o seamă de măsuri organizatorice care traduse în viață au dus la dezvoltarea activității de masă a organizațiilor de Cruce Roșie.

Cu prilejul deschiderii „Săptămîinii Crucii Roșii“ au fost expuse un număr de 64 conferințe educative sanitare.

În această perioadă au fost orga-

nizate 148 echipe care au întreprins și desfășoară și în prezent o rodnică activitate în munca de educație sanitară pentru întreținerea unei igiene corespunzătoare la fiecare loc de muncă. S-a organizat 26 seri de întrebări și răspunsuri pe teme sanitare la care au participat peste 400 cetățeni. Pentru ca aceste seri să fie cit mai bine reușite echipele au strîns din teren întrebări puse de cetățeni, iar apoi în cadrul colectiv, medicii au dat răspunsuri.

În acțiunile întreprinse în cadrul „Săptămîinii Crucii Roșii“ cele mai bune rezultate le-au obținut secțiile de Cruce Roșie de la moara „N. Bălcescu“, fabrica „Ardeleana“, S.M.T. Alba, circumscripțiile sanitare din Meș, Ighiu, Berghin și multe altele care și-au îmbunătățit simțitor activitatea.

BUDULA MARIA
secretară a Comitetului raional de Cruce Roșie

9 septembrie — a XIX-a aniversare a eliberării Bulgariei

Sofia astăzi

Documente îngălbenite de vreme amintesc de faptul că denumirea Sofiei în timpul Evului Mediu era „Sredef”, care în limba slavă înseamnă „la mijloc”. Ea se datora după toate aparențele situației geografice a localității aflate la mijlocul Peninsulei Balcanice. Pentru prima dată numele actual al capitalei țării vecine este consemnat în hrisovul țarului Șişman. Dar despre trecutul nu prea îndepărtat, în afară de documentele păstrate cu grijă de arheologi, vorbesc multe construcții vechi, biserici cu imense cupole bizantine, geamii cu minarete înalte și ascuțite, case cu ornamente în manieră turcească, băile și izvoarele minerale din centrul orașului cunoscut încă de pe vremea romanilor.

Capitala nu este prea mare, dar ea atrage prin așezarea sa, asemănătoare cu cea a Brașovului. Ea este înconjurată de păduri și dominată de masivul Vitoșa, cu drumuri în serpentină accesibile pînă aproape de cota 2.300.

Sofia este bogată în lăcașe de cultură cum sînt galeria de artă, biblioteca națională veche de opt decenii și jumătate, cu un fond de circa 5 milioane de volume, universitatea etc. Academia Bulgară de Științe, care în trecut avea un singur institut, dispune astăzi de 40 de institute științifice cu peste 2.000 cercetători, care aduc un aport însemnat la introducerea progresului tehnic în toate ramurile de producție. Așa de pildă, în cadrul institutului de cercetări științifice în domeniul industriei chimice au fost elaborate tehnologic o serie de chimicale, care pînă în prezent erau importate din străinătate. Numai în cursul acestui an institutul va pune la dispoziția întreprinderilor documentația tehnică a 17 produse chimice printre care permanganat de potasiu, oxid de mangan, coloranți sintetici etc.

Tineretul din Kocerinovo

Tutunul din Valea Strunci este considerat unul dintre cele mai bune tutunuri bulgărești, iar cultivatorii din Kocerinovo — unul din numeroasele sate de pe cursul acestui fluviu — printru cei mai pricepuți în acest domeniu.

Tinăra Liliana Anghelova este șefa unei brigăzi de 15 tineri cultivatori. Ajutată de agronomul Dimitrov de la stațiunea experimentală de la poalele muntelui Rila, ea a creat o nouă varietate de tutun cu o aromă excelentă, foarte căutat pe piața internațională. Este vorba de „Rila-9” din care Liliana a obținut de pe loturile alocate brigăzii sale recolte bogate de tutun de calitate superioară. Cooperatorii din satele învecinate vin să învețe de la această tinăra pricepută și plină de entuziasm, care le împărtășește experiența și cunoștințele sale, ajutându-i să obțină rezultate la fel de frumoase.

Liliana a absolvit școala medie, ca de altfel și ceilalți 17 tineri care lucrează în prezent în cooperativa agricolă de producție. Ea face parte din comitetul U.T.C.D. Înainte vreme se întâmpla foarte rar ca un tânăr din Kocerinovo să urmeze liceul. Astăzi, peste 50 la sută din tinerii acestui sat au diplomă de maturitate. Cei 300 de membri ai U.T.C.D. reprezintă o adevărată forță.

Parcul satului este tot opera tinerilor membri ai U.T.C.D., ca și asfaltarea străzilor, ca și toate celelalte lucrări de amenajare. Tinerii cooperatori au transformat vechea clădire a căminului cultural și clubul tineretului, au construit un stadion, o nouă casă de cultură, o sală de cinematograf, o școală.

Numeroși fii și fiice de țărani, după ce au absolvit cursurile instituțiilor de învățămînt superior, s-au întors în sat să lucreze alături de ceilalți liniți din G.A.C.M. Printre aceștia se numără și zootehnicianul Alexandr Raidocev și Ștefan Radkov, secretarul U.T.C.D., care a antrenat tineretul la desțelenirea a 170 ha de pămînt și sădirea a 17.000 de ploi, muncind cot la cot cu ei. Din inițiativa lui a fost organizată, de asemenea, seara tînărului cultivator de tutun, la care, în loc de

Pulsează din plin o bogată viață culturală. Sălele de concert sau teatru, cinematografele sînt foarte frecventate. Pe ecranele capitalei și în țară a început să ruleze filmul artistic „Căpitanul”, producție a studiourilor din Sofia. Filmul este o povestire emoționantă a vieții pionierilor și a detașamentelor de pionieri. Creatorilor de filme li s-au asigurat noi condiții de muncă prin inaugurarea în aceste zile a unei construcții impunătoare, destinată centrului cinematografic național. Noul centru cinematografic se întinde pe o suprafață de peste 100 hectare, el cuprinde trei pavilioane de filmare, 20 camere de montare, patru săli de cinematograf, laboratoare, ateliere și alte încăperi dotate cu utilaj modern.

Capitala Bulgariei se dezvoltă și ca centru industrial. Așa de pildă combinatul pentru mică tensiune, unde se produc aparate de radio, televizoare și centrale telefonice automate sau la întreprinderea textilă „8 Martie” și altele. Anul acesta, prin adăugarea unor noi hale industriale celor existente, colectivele acestor unități au reușit să sporească producția și productivitatea muncii. În apropierea ei se află marele șantier al combinatului metalurgic „Kremikovți”. Aici a fost dată de curînd în exploatare centrala termoelectrică care are o capacitate de 25.000 kW, iar zilele acestea a intrat în funcțiune prima baterie de cocs. Pînă la sfîrșitul anului se prevede terminarea și darea în exploatare a noi obiective și începerea altora cum sînt turnătorii de oțel și secția de laminate.

În anii puterii populare Sofia se dezvoltă și se înfrumusețează continuu, datorită sîrguinței și talentului prietenilor noștri din țara vecină.

(AGERPRES)

Succesele geologilor

Geologii bulgari au obținut noi succese. În cadrul prospecțiunilor efectuate, ei au descoperit zăcăminte de cupru în munții Stara-Planina, la sud-est de Etropole. Rezervele acestora sînt evaluate la 100 de milioane tone de minereu. Cercetările care se efectuează în prezent urmăresc stabilirea întinderii zăcămintelor pentru a se putea folosi extracția

la zi. În apropiere de orașul Burgas au fost descoperite zăcăminte de săruri de potasiu — materie primă necesară producției de sticlă. Rezervele se cifrează la aproximativ 300.000.000 m.c. Analizele au dovedit calitățile deosebite ale acestei materii prime, din care se va fabrica sticla de culoare verde.

Al doilea institut de chimie

În anul școlar 1963-1964, la Burgas ia ființă al doilea institut de chimie din R.P. Bulgaria. Avînd în vedere că la Burgas se vor dezvolta într-un ritm rapid producția de rășini sintetice, de mase plastice, combustibil și diverse alte preparate, se va putea realiza legarea învățămîntului cu practica în producție.

La început, institutul va pregăti studenții pentru cinci specialități: tehnologia maselor plastice, tehnologia combustibilului, tehnologia substanțelor organice, a silicaților, a sintezei organice și a cauciucului. Anul acesta vor fi admisi 220 de studenți, iar în următorii 5-6 ani numărul studenților va crește pînă la 7.000.

Dezvoltarea agriculturii Bulgare

În trecut, Bulgaria ocupa unul din ultimele locuri din Europa în ceea ce privește recolta medie la hectar.

Instaurarea relațiilor socialiste în agricultură a permis mecanizarea și chimizarea agriculturii. În perioada 1952-1962, parcul de tractoare a crescut de aproape patru ori. În prezent, peste 130 de lucrări agricole sînt executate cu ajutorul mașinilor. Introducerea mecanizării complexe continuă. Paralel cu a-

ceasta se extinde folosirea îngrășămintelor chimice. Astfel, în anul 1962 au fost folosite de 7,6 ori mai multe îngrășăminte minerale decît în anul 1952. O dată cu punerea în funcțiune a noii fabrici de îngrășămintă azotoase din orașul Stara-Zagora, cantitatea de îngrășămintă folosite va crește și mai mult. Suprafețele irigate au fost extinse la 950.000 ha. și reprezintă acum 1/5 din întreaga suprafață arabilă a țării.

ȘCOALA ÎN BULGARIA

R.P. Bulgaria a obținut succese însemnate în domeniul învățămîntului public. A fost perfecționat sistemul de învățămînt, introducîndu-se în școli pregătirea politehnică. Înainte de eliberare existau în Bulgaria 1.500.000 de analfabeți, iar peste 1.700 de sate nu aveau școli. În prezent, în toate formele de învățămînt, inclusiv grădinițele de copii, au studiat în ultimul an aproximativ

1.900.000 de persoane. În cei 19 ani de putere populară au fost construite peste 1.500 de școli.

Și învățămîntul superior a cunoscut un mare avînt. În prezent există 22 de instituții de învățămînt superior, față de numai 5 cite existau în anul 1939. Numărul studenților a crescut de 7 ori. În cursul anului școlar 1963-1964 vor lua ființă 4 noi instituții de învățămînt superior, în care vor fi admisi 27.190 de studenți.

Noi descoperiri arheologice

În timpul vacanței de vară un grup de studenți de la facultatea de istorie a universității de stat din Sofia sub auspiciile Academiei bulgare de științe și ale Muzeului central al armatei populare, au întreprins o serie de cercetări și săpături în apropierea orașului Varna pentru a elucidă aspecte noi în legătură cu bătălia din anul 1444 dintre oștile slave conduse de Vladislav regele

Poloniei și Ungariei și cele otomane conduse de Murad al II-lea.

La aproximativ 8 km de orașul Iambol pe teritoriul vechiului oraș Kabile a fost descoperită o sculptură în marmură înfățișînd un vultur, ușor avariata. Cercetătorii științifici consideră că sculptura este un fragment dintr-un grup sculptural înfățișînd pe Zeus. Dimensiunile mari ale vulturului permit să se aprecieze proporțiile întregului grup și ale templului în care după toate probabilitățile a fost adăpostită sculptura.

Programul campionatului regional de fotbal

Lonea; Retezatul Hațeg — Constructorul Hunedoara; Sebeșul Sebeș — Aurul Brad; Minerul Aninoasa — Știința Petroșani; Minerul Vulcan — Minerul Ghelar; Jiul II Petrila — C.F.R. Simeria.

ETAPA A IV-A

Minerul Telic — C.F.R. Simeria; Minerul Ghelar — Jiul II Petrila; Știința Petroșani — Minerul Vulcan; Aurul Brad — Minerul Aninoasa; Constructorul Hunedoara — Sebeșul Sebeș; Paringul Lonea — Retezatul Hațeg; Refractara Alba Iulia — Dacia Orăștie.

ETAPA A V-A

Dacia Orăștie — Minerul Telic; Retezatul Hațeg — Refractara Alba Iulia; Sebeșul Sebeș — Paringul Lonea; Minerul Aninoasa — Constructorul Hunedoara; Minerul Vulcan — Aurul Brad; Jiul II Petrila — Știința Petroșani; C.F.R. Simeria — Minerul Ghelar.

ETAPA A VI-A

Minerul Telic — Minerul Ghelar; Știința Petroșani — C.F.R. Simeria; Aurul Brad — Jiul II Petrila; Constructorul Hunedoara — Minerul Vulcan; Paringul Lonea — Minerul Aninoasa; Refractara Alba Iulia — Sebeșul Sebeș; Dacia Orăștie — Minerul Telic; Retezatul Hațeg — Constructorul Hunedoara; Sebeșul Sebeș — Aurul Brad; Minerul Aninoasa — Știința Petroșani; Minerul Vulcan — Jiul II Petrila; Știința Petroșani; Minerul Ghelar; Retezatul Hațeg — C.F.R. Simeria; Sebeșul Sebeș — Jiul II Petrila; Minerul Aninoasa — Minerul Vulcan.

ETAPA A VII-A

Retezatul Hațeg — Minerul Telic; Sebeșul Sebeș — Dacia Orăștie; Minerul Aninoasa — Refractara Alba Iulia; Minerul Vulcan — Paringul Lonea; C.F.R. Simeria — Jiul II Petrila; Refractara Alba Iulia — Minerul Ghelar; Retezatul Hațeg — C.F.R. Simeria; Minerul Ghelar — Constructorul Hunedoara; Știința Petroșani — Aurul Brad.

lia — Sebeșul Sebeș; Dacia Orăștie — Retezatul Hațeg.

ETAPA A VIII-A

Retezatul Hațeg — Minerul Telic; Sebeșul Sebeș — Dacia Orăștie; Minerul Aninoasa — Refractara Alba Iulia; Minerul Vulcan — Paringul Lonea; Jiul II Petrila — Constructorul Hunedoara; C.F.R. Simeria — Aurul Brad; Minerul Ghelar — Știința Petroșani.

ETAPA A IX-A

Sebeșul Sebeș — Minerul Telic; Minerul Aninoasa — Retezatul Hațeg; Minerul Vulcan — Dacia Orăștie; Jiul II Petrila — Refractara Alba Iulia; C.F.R. Simeria — Paringul Lonea; Minerul Ghelar — Constructorul Hunedoara; Știința Petroșani — Aurul Brad.

ETAPA A X-A

Minerul Telic — Aurul Brad; Constructorul Hunedoara — Știința Petroșani; Paringul Lonea — Minerul Ghelar; Refractara Alba Iulia — C.F.R. Simeria; Dacia Orăștie — Jiul II Petrila; Retezatul Hațeg — Minerul Vulcan; Sebeșul Sebeș — Minerul Aninoasa.

ETAPA A XI-A

Minerul Aninoasa — Minerul Telic; Minerul Vulcan — Sebeșul Sebeș; Jiul II Petrila — Retezatul Hațeg; C.F.R. Simeria — Dacia Orăștie; Minerul Ghelar — Refractara Alba Iulia; Știința Petroșani — Paringul Lonea; Aurul Brad — Constructorul Hunedoara.

ETAPA A XII-A

Minerul Telic — Constructorul Hunedoara; Paringul Lonea — Aurul Brad; Refractara Alba Iulia — Știința Petroșani; Dacia Orăștie — Minerul Ghelar; Retezatul Hațeg — C.F.R. Simeria; Sebeșul Sebeș — Jiul II Petrila; Minerul Aninoasa — Minerul Vulcan.

ETAPA A XIII-A

Minerul Vulcan — Minerul Telic; Jiul II Petrila — Minerul Aninoasa; C.F.R. Simeria — Sebeșul Sebeș; Minerul Ghelar — Retezatul Hațeg; Știința Petroșani — Dacia Orăștie; Aurul Brad — Refractara Alba Iulia; Constructorul Hunedoara — Paringul Lonea.

Insilozarea cocenilor de porumb — o mare rezervă de furaj

(Urmare din pag. 2-a)

au fost consumați cu mare plăcere. De asemenea și aspectul acestui siloz este frumos la culoare și are miros și gust plăcut. În anul trecut gospodăria noastră a avut insilozată cu coceni cantitatea de 300 tone. Pentru anul acesta am mărit cantitatea la mai mult de 1.000 tone acoperind astfel un deficit destul de mare de porumb siloz unde producția a fost slabă.

Pe lângă această metodă am mai întreprins metoda tocării cocenilor înainte de furajare și stropirea lor cu saramură (0.500—0.750 kg sare în 60-80 litri apă necesară pentru 100 kg coceni). După saramurare se lasă cocenii circa 10 ore și apoi se dau ca hrană animalelor. Și prin folosirea acestei metode se obțin rezultate deosebit de mari. Dacă la furajarea cu coceni netocați rămîneau cantități mari de ogrinji apoi prin această metodă se consumă totul rămînd cantități foarte mici de resturi.

Am arătat mai sus cum am folosit noi în anul trecut o serie întreagă de rezerve, și în special cocenii de porumb în sporirea volumului de siloz. În acest an metoda aceasta o folosim și mai larg, astfel ca să realizăm și chiar să depășim prevederile balanței furajare.

Succes consfătuirii raionale a cadrelor didactice

(Urmare din pag. 1-a)

tode pentru educarea tineretului din școli în spiritul moralei și conduitei comuniste, în spiritul patriotismului socialist și al internaționalismului proletar. Formarea personalității viitorilor constructori ai societății comuniste presupune pregătirea temeinică, multilaterală a elevilor, educarea lor în spirit comunist, al disciplinei liber consimțite.

Complexitatea problemelor muncii instructiv-educative cere slujitorilor școlii să-și perfecționeze măiestria pedagogică, să lichezeze tot ceea ce împiedică, buna desfășurare a procesului de învățămînt. Totodată, trebuie desfășurată o luptă neîntreruptă împotriva tuturor formelor de manifestare a rămășițelor moralei și educației burgheze, împotriva a tot ceea ce este retrograd și învechit, militîndu-se susținut pentru promovarea noului și întărind eficiența educativă a procesului de învățămînt.

Oamenii muncii din raionul Alba urmăresc cu atenție lucrările Consfătuirii raionale a cadrelor didactice din raionul nostru și le urează deplin succes în munca lor nobilă de educatori ai tinerei generații.