

# Steaua Roșie

ORGAN AL COMITETULUI RAIONAL P.M.R. ȘI AL SFATULUI POPULAR AL RAIONULUI ALBA

ANUL XV. Nr. 778

Vineri, 4 septembrie 1964

4 PAGINI 20 BANI

## PE GRAFICELE INTRECERII NOI REALIZĂRI

### DUPĂ 8 LUNI

La fabrica de încălțăminte „Ardeleanu” principalele obiective ale întrecerii socialiste sînt continua îmbunătățire a calității produselor și reducerea consumurilor specifice de piele și talpă. Muncind cu hărnicie acest colectiv a reușit să îmbunătățească indicele de calitate cu peste 1 la sută, produsele ce le fabrică fiind cerute chiar și peste hotare.

S-a dezvoltat mult și lupta pentru economii. De la începutul anului colectivul secției de croit fețe, prin folosirea combinată a tiparelor, a economisit peste 400 m.p. piele, iar cel al secției ștanță peste 1.700 kg talpă, materiale suficiente pentru a se putea confecționa în plus circa 2.400 perechi încălțăminte.

### Crește productivitatea muncii

Grele de executat în trecut, lucrările de întreținerea liniei solicite din partea muncitorilor de la secția L. II C.F.R. pe zi ce trece tot mai puțin efort fizic, ca urmare a măsurilor luate pentru mecanizarea lor. În acest sens, aici a luat ființă un district mecanizat, care execută lucrările de rectificare de nivel și burajul de rind cu ajutorul unor ciocane electrice acționate de un grup electrogen transportat paralel cu calea ferată și în curînd, tot mecanizat, se vor efectua și lucrările de curățirea balastului.

Pe lângă faptul că se reduce simțitor efortul fizic al muncitorilor, prin mecanizarea lucrărilor de linie, productivitatea muncii crește cu 20-40 la sută, reducîndu-se în același timp prețul de cost pe kilometru de linie reparată.

### Succesele de azi — la baza celor viitoare

Colectivul de muncă al uzinei noastre a încheiat bilanțul primei etape a întrecerii socialiste cu rezultate deosebite în muncă. Muncitorii, inginerii și tehnicienii noștri au raportat partidului că în cinstea celei de a XX-a aniversări a eliberării patriei și-au îndeplinit și depășit angajamentele luate în întrecerea socialistă. La valoarea producției globale angajamentul a fost depășit cu 65,4 la sută, iar la producția marfă s-au dat patriei peste angajament produse în valoare de peste 4.600.000 lei. Colectivul secției de acid sulfuric a produs peste angajament 103 tone produse, iar cel de la sulfat de cupru 111 tone.

(Continuare în pag. 4-a)

### Succese de seamă

Lună de lună, colectivul de muncitori de la secția Ateliere centrale din Alba Iulia a înscris rezultate tot mai frumoase la graficul întrecerii socialiste. De la începutul anului și pînă în prezent acest harnic colectiv și-a realizat sarcinile de plan la

producția globală în proporție de 111,36 la sută și la producția marfă în proporție de 116,27 la sută. Productivitatea muncii a crescut în această perioadă cu 10,7 la sută, iar volumul economiilor realizate în 7 luni se ridică la 233.000 lei.

### Cu avînt sporit

Continuînd cu avînt sporit întrecerea socialistă, lucrătorii cooperativei meșteșugărești „Mureșul” din Alba Iulia au obținut și în luna august un bogat mănunchi de rezultate. Harnicii cooperatori și-au îndeplinit planul producției globale în luna august în proporție de 119,6 la sută, iar cel al producției marfă în proporție de 113,7 la sută.

Insemnate realizări au obținut membrii cooperativei „Mureșul” și la alți indicatori. Așa, bunăoară, la deservirea populației planul a fost depășit cu 7 la sută, la sortimente cu 14,6 la sută iar la prestări de servicii neindustriale cu 59,5 la sută, productivitatea muncii crescînd în această perioadă cu 19,8 la sută.

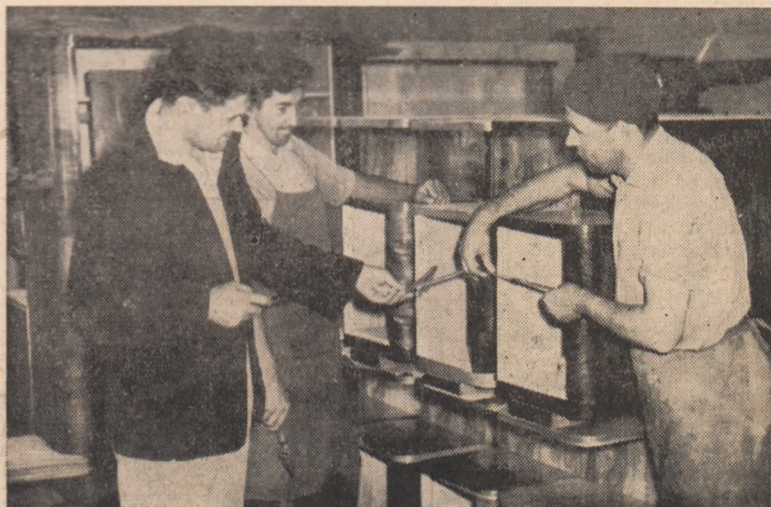

La Iprodcoop Alba Iulia, se verifică calitatea unui nou lot de mobilă ce va fi predată în curînd comerțului.

### CU DRAGOSTE ȘI PASIUNE

După reușitul program prezentat în cinstea celei de a XX-a aniversări a eliberării patriei, ansamblul artistic al Casei raionale de cultură din orașul nostru a evoluat din nou duminică trecută într-o ținută la fel de apreciată. În fața a peste 600 de colectivități fruntași din satele raionului, iscusii artiști amatori au făcut să răsună din nou cîntul izbinzilor, au adus cu și mai multă vigoare pe scenă frumusețea dansului nostru popular. În seara aceeași zile apoi programul a fost reluat în fața a sute de oameni ai muncii din localitate.

Numărul mare de artiști amatori care au urcat treptele scenei, nivelul artistic ridicat la care a fost prezentat fiecare punct din program, au scos în evidență largile posibilități existente în orașul nostru pentru o și mai evidentă afirmare în viitor. Merită scoasă în evidență munca neobosită pentru reușita a colectivului teatrului de păpuși, a artiștilor amatori de la fabrica „Ardeleanu”, secția Ateliere centrale, unitățile C.F.R., cooperația meșteșugărească, a muncitorilor de la I.R.I.L., întreprinderea de morărit și a zecilor de învățători și profesori din oraș care au urcat pe scenă. Demn de remarcat este apoi aportul tovarășilor Alexiu Marin și Contor Letiția dirijori de cor, al tovarășilor Diaconu Petre, regizor, Hațegan Nicolae, pictor scenograf și al altora care, cu dragoste și pasiune, au contribuit din plin la reușita programului.

Incheind bilanțul rodnic al primei etape, colectivul nostru pășește hotărît pentru a obține noi realizări. Avem la baza succesorilor viitoare cele de pînă acum și în plus hotărîrea întregului colectiv de a-și ține cu vîntul dat. Pentru a ne putea îndeplini cu cinste angajamentele luate pe întregul an, comitetul de partid din cadrul uzinei a îndrumat organizațiile de bază să se preocupe cu aceeași răspundere de buna

VASILE GHEORGHE  
secretarul comitetului de partid  
de la U.C.M. Zlatna

(Continuare în pag. 3-a)

## Să pregătim temeinic executarea însămînțărilor la timpul optim și în condiții agrotehnice superioare

Pentru îndeplinirea cu succes a sarcinilor trasate de cel de al III-lea

Ing. PETROVICI AUREL  
secretar al Comitetului raional Alba al P.M.R.

la timpul optim și în condiții bune a griului de toamnă. Acest lucru va

permite, pe de o parte, respectarea cerințelor agrobiologice specifice fiecărui soi de griu, valorificarea cu maximum de eficiență a pămîntului și calităților productive ale solului respectiv, iar pe de altă parte organizarea din timp a sistemului de lucrări agrotehnice, executarea unor lucrări de calitate superioară în scopul realizării unei bogate recolte în anul ce vine.

O altă cerință importantă pentru a obține producții mari în fiecare gospodărie constă în buna pregătire a terenului ce urmează a fi însămînțat cu griu. Va trebui ca, pe lîngă lucrările executate pînă acum, să fie continuate operațiile de mobilizare a solului pe adîncimi corespunzătoare (prin arături fără bulgări) și menținerea lui fără buruieni și afinat la suprafață pînă la introducerea seminței de griu în sol. În acest fel se asigură un pat germinativ bun, se imaginează și se menține în sol cel mai multă apă provenită din ploii.

O mare însemnătate o are pentru sporirea producției la hectar aplicarea rațională a îngrășămintelor organice și chimice, care trebuie aplicate după cerințele solului cultivat, după fertilitatea acestuia și după soiurile de griu ce urmează a fi cultivate. Experiența anilor trecuți a dovedit că soiurile de griu de înaltă productivitate ca Harrach, Ponca, Bezostaiia etc. recomandate a se cultiva în continuare și pentru anul 1965 au o mare capacitate de valorificare a îngrășămintelor organice și minerale. Trebuie urmat exemplul gospodăriilor agricole colective din Galda de Jos, Bucerdea Vînoasă, Cricău și altele care, an de an, se îngrijesc tot mai mult de îngrășarea solului cu îngrășăminte organice și minerale. Gospodăria colectivă din Bucerdea Vînoasă, de pildă, a îngrășat recent cu îngrășăminte chimice peste 100 ha teren ce urmează a fi însămînțat în toamna aceasta cu griu. Sînt posibilități ca în fiecare gospodărie colectivă să se aplice îngrășăminte solului cît mai multe, folosindu-se îngrășămintele organice existente în fiecare unitate, precum și în curțile membrilor colectivității.

Un vechi proverb plin de înțelepciune spune că: ce semeni aceea culegi. Experiența ne-a dovedit din plin acest lucru. De aceea trebuie să se țină seama în fiecare gospodărie de soiul de griu care dă rezultatele cele mai bune, deoarece aceleași soiuri valoroase dacă nu sînt amplasate și cultivate corespunzător cerințelor lor specifice, pot da rezultate diferite chiar în cadrul aceluiași gospodării. La gospodăriile agricole colective din Mihalt, Cistei, Galda de Jos, Căpud și altele, aceleași soiuri de griu Harrach, Ponca și Bezostaiia pe unele parcele au dat producții medii de 2.500-2.700 kg, iar pe altele de 1.300-1.500 kg la ha, în raport de amplasarea culturii, de epoca de însămînțare, de densitatea plantelor și modul de îngrășarea culturii, etc. Acest lucru dovedește că soiurile de griu pe care le cultivăm trebuie să le acor-

de necesare pentru însămînțarea



La G.A.C. Bucerdea Vînoasă decivicii furajeri îngrijiți bine au ajuns la 50-60 kg fiecare.

# Să dezvoltăm continuu sectorul zootehnic

## In siloz tot ce se poate insiloza

Preocupați să asigure furajele necesare efectivelor de animale în continuă creștere, în perioada de față în majoritatea gospodăriilor colective din raion se string cu o deosebită grijă toate resursele de furaje pentru a fi insilozate, se întreprind măsuri concrete pentru îmbunătățirea calității nutrețurilor, depozitarea și păstrarea lor în cele mai bune condiții.

Pentru a vedea felul cum se desfășoară lucrările de insilozare porumbului și a celorlalte furaje în cadrul gospodăriilor colective din raion, redacția ziarului „Steaua roșie” a organizat zilele trecute un raid ancheta. Mai jos redăm câteva din aspectele constatate pe teren cu această ocazie.

### Insilozază de zor

La gospodăria colectivă din Șard, ca de altfel în majoritatea unităților agricole din raion, ca urmare a măsurilor luate, acțiunea de insilozare se desfășoară din plin. Tocătoarea mecanică, proprietatea gospodăriei, este în permanență asigurată cu porumb pentru siloz și funcționează fără întrerupere, insilozând zilnic însemnate cantități de nutrețuri. Ritmul zilnic de 20 tone fiind depășit, ei au insilozat în ci-

teva zile peste 120 tone porumb. Felul cum se muncește la Șard dovedește hotărârea colectivității de a-și spori tot mai mult baza furajeră, asigurând din timp animalelor furaje în cantități îndestulătoare și de calitate bună. Până în prezent, la lucrările de insilozare s-au evidențiat colectivității Heiuș Ilie, Măhăra Florian, Canfor Petru, Gușat Victor, Muntean Ioan și Lucaci Ilie.

### Tractoarele să lucreze din plin

Gospodăria colectivă din Galda de Jos cu o experiență tot mai bogată în creșterea animalelor, pe lângă mari cantități de furajuri naturale asigură în fiecare an și însemnate cantități de nutrețuri insilozate pentru hrana animalelor proprietate obștească. De exemplu, pentru acest an și-a prevăzut în planul de producție să insilozeze 2.100 tone de diferite nutrețuri. Și, ce-i drept, acțiunea de insilozare a început la timp și aici. Au fost insilozate peste 600 tone până la data de 1 septembrie. Cu toate acestea, la brigada din Galda de Jos nici până la această dată nu a început insilozatul. Această întârziere se datorește faptului că aici s-a

neglijat pregătirea celor 4 gropi existente. Abia în ziua de 1 septembrie au început lucrările de curățire, lipire și dezinfectare a gropilor, iar tocătoarea și porumbul transportat pentru a fi insilozat stau grămadă lângă groapă. Față de această situație consiliul de conducere (președinte tov. Teborean Vasile) este obligat să ia de îndată măsurile cele mai hotărâte care să asigure funcționarea din plin a tuturor tocătoarelor.

### De ce atîta tărăgănare?

Cu toate că timpul este foarte înaintat, iar frunzele porumbului încep să îngălbenească, totuși la unele gospodării colective acțiunea de insilozare a porumbului este amînată în mod nejustificat de pe o zi pe alta. De exemplu, la gospodăria colectivă din Ighiu la data de 1 septembrie tocătoarea mecanică stătea încă nefolosită în curtea sediului gospodăriei deși s-au dat indicații ca insilozatul să înceapă de la data de 15 august. Se pune în mod firesc întrebarea: Oare ce mai așteaptă consiliul de conducere al gospodăriei colective din Ighiu? Nu se cunoaște importanța furajelor insilozate? S-au n-au nevoie de siloz pentru animale? În planul de producție pe acest an sînt prevăzute a se insilozare aproape 1.000 tone din care 480 tone cu porumb. Și dacă insilozatul nu începe acum din plin cînd timpul este încă frumos, iar porumbul a ajuns în faza de coacere lapte-ceră, se pune întrebarea: cînd vor termina insilozatul întregii cantități prevăzute?

### Cu justificări nu se satură vacile

Gospodăria colectivă din Mihail este una dintre unitățile socialiste din raion care dispune de cel mai mare număr de taurine (peste 600 capete). Și desigur, efectivul de animale este în continuă creștere. Pentru hrănirea rațională a taurinelor și mai ales a vacilor cu lapte, colectivității din Mihail, pe lângă furajele naturale deja asigurate și-au prevăzut pentru acest an să insilozeze și 4.170 tone nutrețuri diferite din care peste 2.700 tone porumb. Ca și în alte părți, măsurile pregătitoare au fost luate și aici. Sînt amenajate o mare parte din spațiile pentru insilozare, s-au asigurat 3 tocători mecanice și s-a stabilit ca ritm zilnic de insilozare 60 tone.

Pînă aici toate bune. Rău este însă că insilozatul porumbului nu a început nici pînă la această dată iar tocătoarele stau nefolosite.

Consiliul de conducere (președinte tov. Bedelea Gh.) fiind întrebat dacă au de gînd să înceapă insilozatul porumbului, caută să justifice neglijența față de această importantă acțiune prin faptul că atelele sînt ocupate cu alte lucrări. Cu justificări nu se satură vacile. De aceasta trebuie să țină seama și colectivității din Mihail și să ia de urgență măsuri corespunzătoare pentru începerea imediată și desfășurarea din plin a lucrărilor de insilozare.

### Concluzii

Cu ocazia raidului întreprins, s-a constatat că în unele gospodării colective ca cele din Alba Iulia, Șard, Galtiu, Cistei și altele unde se acordă toată atenția acțiunii de insilozare, munca se desfășoară fără întrerupere, insilozîndu-se zilnic însemnate cantități de porumb și alte furaje. Cu toate acestea însă, sînt încă gospodării colective ca cele din Mihail, Stremț, Cricău, Benic și Micești unde începerea acțiunii de insilozare este amînată în mod nejustificat de pe o zi pe alta. Este cazul ca organele Consiliului agricol raional să îndrume cu mai multă răspundere conducerile gospodăriilor colective care nici pînă la această dată nu au început insilozatul.



### Folosesc toate rezervele

Colectivității din Galtiu preocupată să-și sporească cît mai mult baza furajeră, folosesc toate rezervele la insilozat. Astfel, pînă la data de 1 septembrie, la Galtiu au și fost insilozate peste 170 tone de mîhor în amestec cu porumb și alte resturi de la grădina de zarzavat. În aceste zile se continuă în ritm susținut insilozarea porumbului cu cele două tocătoare pe care le are gospodăria colectivă. Exemplul colectivității din Galtiu este bine să fie urmat și de alte unități agricole care încă nici pînă la această dată nu au început insilozatul furajelor.

### SĂ PROCURĂM TOATE VIȚELELE DIN FONDURI PROPRII

Gospodăriile colective din raionul nostru și-au sporit an de an tot mai mult efectivele de animale, dezvoltînd în mod deosebit creșterea vacilor cu lapte. Multe unități agricole socialiste ca cele din Alba Iulia, Galda de Jos, Straja și Oarda de Jos au o încărcătură de 33-35 capete taurine la suta de hectare, iar altele sînt pe punctul de a realiza încărcătura de animale la suta de hectare prevăzută pentru anul 1964. Pentru acest an, pe lângă reținerea tineretului femel din prăsilă proprie, membrii gospodăriilor colective din raion, convinși pe deplin de marea importanță ce o prezintă pentru consolidarea economică a gospodăriilor creșterea animalelor, și-au prevăzut încă de la începutul anului să-și procure din fonduri proprii un însemnat număr de vițe. Astfel, gospodăria colectivă din Ighiu și-a prevăzut să-și cumpere 60 vițe, cea din Mihail 70 vițe. De asemenea, gospodăriile colective din Cricău, Heniz, Totoi, Căpuș, Teiuș, Șard și altele și-au prevăzut să-și procure pentru acest an între 35-60 de vițe. Și, ce-i drept, unele consilii de conducere care s-au preocupat mai îndepărtat de dezvoltarea sectorului zootehnic au reușit ca pînă la data de 1 septembrie să realizeze o bună parte din sarcinile privind procurarea vițelor din fonduri proprii. De exem-

plu, gospodăriile colective din Șard, Drimbar, Vințul de Jos, Benic și altele și-au procurat între 15-20 vițe. Este de datoria fiecărui consiliu de conducere din raion și în special a celor din Mihail, Heniz, Totoi, Căpuș și a altora care au procurat un număr mai mare de vițe și care pînă la această dată nu au făcut aproape nimic în acest sens, să urgenceze acțiunea de procurarea vițelor din fonduri proprii.

Anul agricol 1964 se apropie de sfîrșit. Pînă la sfîrșitul anului au mai rămas mai puțin de 4 luni, timp în care consiliile de conducere gospodăriilor colective din raionul nostru, îndrumate îndeaproape de către organizațiile de partid, trebuie să analizeze cu toată răspunderea problema dezvoltării creșterii animalelor și în lumina sarcinilor pe care le au, să ia măsuri concrete ca în fiecare gospodărie colectivă din raion întregul efectiv de vițe planificat să fie procurat. Asigurînd un efectiv mare de vițe în fiecare unitate agricolă, avem garanția că în următorii ani, dezvoltarea șeptelului prin prăsilă proprie va lua un avînt și mai mare, iar producția animalelor va crește continuu asigurînd oamenilor muncii de la oraș și sate lapte și carne din belșug și la un preț de cost din ce în ce mai redus.

G. SZ



La gospodăria agricolă colectivă „Unirea” din Alba Iulia, insilozatul porumbului în amestec cu floarea-soarelui și mîhor se desfășoară din plin în aceste zile. Pînă la data de 2 septembrie au și fost insilozate peste 500 tone.

IN CLISEU: Tractoristul Florea Alexandru în timpul lucrului.

### Construcțiile zootehnice să fie terminate la timp

În vederea consolidării lor continue, gospodăriile agricole colective din raionul nostru și-au sporit, an de an, numărul de animale proprietate obștească. Pentru ca animalele să fie adăpostite și îngrijite corespunzător, în ultimii ani s-au ridicat un număr mare de construcții, folosind condițiile create prin materiale de construcții cu preț redus, acordate de stat, fondurile proprii, precum și cantități mari de materiale din resurse locale.

O dată cu creșterea numărului de animale și în acest an, a fost nevoie de ridicarea de noi construcții în unitățile agricole, lucru care de altfel încă de la începutul anului, gospodăriile agricole colective și l-au prevăzut în planurile de producție.

Pentru executarea lucrărilor de construcții, precum și pentru aprovizionarea din timp cu materialele necesare, unele unități agricole au format echipe profilate reușind ca pînă în prezent să termine sau să fie avansate cu lucrările. De exemplu, gospodăria colectivă din Benic a terminat și a dat în folosință un coteț pentru 500 de păsări, a terminat extinderea unui grajd pentru tineret bovin, iar la un alt grajd pentru 50 vite s-au turnat pardoselele din beton. Gospodăria agricolă colectivă din Mihail a terminat un grajd pentru 100 vaci și o maternitate pentru 50 scroafe, iar în prezent se lucrează la un alt grajd pentru 100 vacine. De asemenea, au mai terminat cite un coteț pentru 1.000 de păsări gospodăriile colective din Galtiu și Totoi. În aceste unități consiliile de conducere s-au preocupat permanent pentru execu-

la care nici pînă la această dată nu s-a început executarea șarpantei deși o bună parte din materialul lemnos se găsește în stoc.

Consiliile de conducere din aceste unități au manifestat o nejustificată delăsare, aminînd de la o zi la alta începerea lucrărilor, deși materialul necesar se găsește în fiecare gospodărie. În unitățile unde lucrările se execută lent este necesar ca imediat să se treacă cu toate forțele la intensificarea ritmului de executare a construcțiilor, pentru ca pînă la începerea campaniei de toamnă să se termine toate adăposturile începute, iar acolo unde lucrările încă nu au început, în cel mai scurt timp să fie făcute și terminate pentru ca pînă la venirea iernii să poată fi date în folosință. Pentru a asigura desfășurarea ritmică a lucrărilor este necesar ca fiecare gospodărie să se aprovizioneze cu materialul necesar de la depozitele de cherestea ale U.R.C.C. din Alba Iulia și Teiuș, care au în stoc cantități mari de materiale de construcții.

Comitetele executive ale sfaturilor populare comunale sînt chemate să sprijine și să îndrume cu mai multă răspundere consiliile de conducere ca în perioada de timp care urmează, să fie îndreptate toate forțele la executarea în ritm intens, a construcțiilor zootehnice, în așa fel încît toate adăposturile prevăzute în planurile de producție ale unităților agricole să fie terminate și date în folosință. Alături de o furajare rațională, adăposturile corespunzătoare contribuie din plin la obținerea unor producții sporite de carne și lapte, la creșterea unui efectiv sănătos de animale. De aceasta trebuie să țină seama fiecare colectivitate din raion.

A. PICOS  
Tehnician constructor  
Consiliul agricol Alba



## Să pregătim temeinic executarea însemnărilor la timpul optim și în condiții agrotehnice superioare

(Urmare din pag. 1-a)

dăm atenția cuvenită în raport cu cerințele și caracteristicile lor specifice.

Pentru raionul nostru s-au dovedit adaptabile și dau producții mari soiurile Harrach, Ponca, Bezostaja I și Cenad 117. Acestea vor trebui să fie larg răspândite în cultură. Conducerile gospodăriilor colective trebuie să dea o deosebită importanță aprovizionării cu semințe din aceste soiuri productive pentru întreaga suprafață pe care o însemnăază cu griu, astfel că în această toamnă, toată suprafața ce se va însemna cu griu să fie numai din aceste soiuri productive.

O mare atenție trebuie să se acorde și densității optime a plantelor la hectar. În acest scop este necesar să fie folosite la semănat numai semințe cu valoare ridicată, asigurându-se o densitate la metru pătrat în medie de 500-600 plante. Pentru a cunoaște puterea de germinanță a plantelor trebuie urgentă trimiterea probelor de semințe la laboratorul regional de control, urmărindu-se ca acestea să reprezinte media cantității totale de semințe și nu numai a unei anumite părți. În această direcție consiliile de conducere din gospodăriile agricole colective din Ighiu, Drimbar, Vințul de Jos și Alba Iulia trebuie să se preocupe cu mai multă răspundere pentru trimiterea probelor la laboratorul regional de control al semințelor deoarece pînă la această dată nici una din aceste gospodării nu au trimis probe.

Una din condițiile hotărâtoare pentru a realiza recolte bogate, este mobilizarea forțelor la executarea însemnărilor de toamnă în termen scurt și în perioada optimă de semănat. În fiecare unitate, pe baza planului operativ de însemnări trebuie să existe un calcul precis al mijloacelor și forțelor de care dispun, să se cunoască bine viteza posibilă cu care se va lucra efectiv și prin aceasta numărul exact de zile

necesare terminării în bune condiții a campaniei de însemnări. De asemenea, lucrările de recoltare a sfelei de zahăr, a cartofilor, a florii soarelui, a porumbului și a altor culturi trebuie astfel organizate pentru ca în scurt timp după recoltarea lor să se treacă la pregătirea în bune condițiuni a terenului eliberat în vederea însemnării.

Organizațiile de partid, comitele executive ale sfaturilor populare comunale, conducerile gospodăriilor colective, trebuie să desfășoare o temeinică și largă muncă politică și organizatorică pentru a mobiliza toate forțele la executarea lucrărilor de însemnarea griului de toamnă și a orzului de toamnă în timpul optim și în condițiile agrotehnice superioare. Aplicând întregul complex de măsuri agrotehnice și mobilizând toate forțele pentru buna reușită a actualei campanii de însemnări, unitățile agricole socialiste din raionul nostru vor obține recolte tot mai sporite de griu și orz în anul 1965 îndeplinind astfel cu cinste una din cele mai importante sarcini trasate de partid.

## Amintiri de neuitat

Pionierii și școlarii din satul Valea Mică au trăit și în acest an minunate zile de vacanță. Ei au împletit armonios ajutorul dat părinților la muncile agricole, cu excursii și drumeții, cu focuri de tabără și programe distractive.

Dintre toate însă, zilele petrecute în excursie pe meleagurile patriei li s-au întipărit cel mai adînc în minte. Cu un autocar al O.N.T. Carpați, plătit din economiile lor personale depuse la C.E.C., un grup de 40 de elevi din Valea Mică și Pătrinjeni au pornit, de aici de pe Valea Ampoiului, pentru început spre Abrud și Roșia Montană.

În continuare, grupul excursioniștilor au vizitat Cimpeneii și casa lui Avram Iancu din comuna cu același nume, au vizitat apoi muzeul din Lupșa, fabrica de sticlă și grădina zoologică din Turda, obiectivele industriale și grădina botanică din Cluj.

La întoarcere pionierii și elevii din Valea Mică și Pătrinjeni au poposit la Alba Iulia. Aici ei au vizitat cetatea, muzeul și șantierul de la marginea orașului unde, prin munca însuflețită a constructorilor, se conturează pe zi ce trece tot mai deplin fabrica de produse refractare.

Cu un întreg mănunchi de amintiri și un bogat tezaur de noi cunoștințe pionierii și școlarii noștri s-au întors apoi acasă și în prezent pregătesc programul festiv în vederea deschiderii noului an școlar.

Coresp. O. V.



ÎN CLIȘEU: Scenă din filmul cehoslovac „Rusalca” ce rulează la cinematograful „23 August” între 3-6 septembrie.

## Impresii

### Din cartea de aur a Expoziției realizărilor economiei naționale a R. P. Romîne

Un loc în țara noastră. Faptul că utilajul din subteran este de fabricație românească și realizat la un înalt nivel tehnic constituie o mîndrie pentru orice cetățean al acestei țări.

După ce a văzut funcționind mașinile electronice Cifa-100 și varianta ei mai nouă, Cet-500, realizată pe bază de tranzistori, tehnicianul Vasile Haldan, de la Institutul meteorologic a declarat: La institutul nostru se folosesc în prezent numeroase aparate electronice de mare precizie produse de industria noastră. Ele sînt de foarte bună calitate. Îmi exprim satisfacția și mîndria de a vedea că tehnica și știința românească în acest domeniu se află astăzi la un nivel înalt. De altfel, pretindinți în expoziție este oglindit acest adevăr îmbucurător.

Rugă să împărtășească impresiile sale despre expoziție, ministrul finanțelor al R. P. Polone, Jerzy Albrecht, a declarat printre altele: Expoziția dv. mi-a dovedit, încă o dată, în mod sugestiv, cât de mult a progresat România în cei 20 de ani care au trecut de la eliberarea ei. Este remarcabil, îndeosebi, standul industriei constructoare de mașini, care dovedește că și din acest punct de vedere vă aflați la un înalt nivel. Mi-au plăcut tractoarele produse de industria românească și folosesc prilejul pentru a aminti că ele sînt apreciate și pe piața Poloneză.

Printre vizitatori am întîlnit pe K. D. Lavrenko, primvicepreședinte al Comitetului de stat de producție pentru energetică și electrificare al U.R.S.S., care a declarat: Ca

specialist în energetică am remarcat prezentarea foarte compactă și expresivă a sectorului industriei energetice. E suficient să privești noile tipuri de stații electrice pentru a înțelege că în țara dv. există unități de producție puternice și bine organizate. În mod deosebit, mi-a reținut atenția substația cu stilpi pentru 400 kW, care, după mine constituie o realizare remarcabilă și o noutate pe plan mondial.

Ziaristul danez — Fleming Poulsen de la „Ritzau's News Agency” — a declarat: În ansamblul său, expoziția subliniază grija manifestată în România pentru continua creștere a nivelului de trai. Acest lucru ne-a fost dovedit și de exponatele prezentate în standurile rezervate industriei de confecții și de încălțăminte. Ele sînt realizate într-un stil modern și de o calitate care le permite să rivalizeze cu cele mai bune produse de acest fel de pe piața europeană.

„Am venit special de la Moscova, unde sînt corespondentul ziarului japonez „The Nihon Keizai Shinbun” — ne-a declarat ziaristul japonez Fumimitsu Kobayashi — pentru a vedea Expoziția realizărilor economiei naționale a R. P. Romîne.

Este o expoziție impresionantă, care arată în mod concret nivelul extraordinar de dezvoltare a economiei românești.

Sînt obișnuit să văd la târgurile internaționale din țara mea, ca și în uzinele Japoneze, mașini de înaltă tehnicitate și am impresia că unele produse ale industriei dv. con-

## CUVINTE DE MULȚUMIRE

În ultimii ani, în lunile de vară, orașul nostru este vizitat de tot mai mulți turiști străini și excursioniști din țară.

Și, mulți dintre cei ce poposesc sau sînt în trecere prin Alba Iulia se opresc pentru a servi masa la restaurantul „Dacia”.

Nu de mult, restaurantul „Dacia” a găzduit două grupuri de turiști din R. P. Ungară care, serviți cu toată promptitudinea cu mâncăruri alese și după gustul preferat, au în-

scris în cartea restaurantului cuvinte de mulțumire la adresa conducerii și ospătarilor de aici.

Aprecierile făcute, au avut un efect pozitiv asupra ospătarilor restaurantului care, pentru o și mai bună deservire a turiștilor se străduiesc să-și însușească îndrumarul de consumație în limbile rusă, engleză, franceză, germană și alte limbi.

Coresp. ION CRISTEA

## - SPORT -

### Start în campionatul regional de fotbal

Duminică viitoare în întreaga regiune, mii de iubitori ai sportului cu balonul rotund, vor pași din nou spre stadioane. Incepe campionatul regional de fotbal — competiție care se bucură de cea mai mare popularitate. Din nou sute și mii de oameni ai muncii din raionul nostru vor popula stadioanele din Alba Iulia și Zlatna susținînd cu ardoare și încurajînd frenetic echipa lor preferată și așteptînd în același timp de la jucători să le ofere satisfacții de fiecare dată. Inceperea campionatului regional de fotbal este marcată de prezența — după o absență de cîțiva ani — la start și a echipei Aurul din Zlatna, care în urma rezultatelor de baraj și-a recîștigat din nou dreptul să acționeze în campionatul regional (pe cînd Teiușul?).

Pentru noul campionat ambele echipe s-au pregătit cu seriozitate. Echipa Refractara Alba Iulia a susținut o serie de meciuri amicale, care au permis să se vadă forma echipei și să se ia din timp măsuri pentru înlăturarea unor deficiențe. Și se poate aprecia că actuala formație, completată cu cîțiva jucători noi, poate oferi spectatorilor nu numai jocuri de calitate, ci și posibilitatea de a vedea echipa pe primele locuri, dacă nu în fruntea clasamentului.

Aceasta depinde, bineînțeles, de seriozitatea cu care fiecare jucător stă să apere culorile asociației. După ultimele jocuri susținute — această în deplasare — trebuie arătat că dacă apărarea constituie, cum se zice, un zid greu de trecut, înaintarea mai trebuie să-și îmbunătățească jocul. Trebuie insistat asupra jocului pe jos, cu deschideri lungi pe extreme și eliminate din stilul de joc unele driblinguri inutile ca cele de care abuzează uneori Rotaru.

Cu un lot bine sudat de jucători se prezintă și formația Aurul din Zlatna. Echipa zlatnenilor are în componența sa jucători tineri cu perspective, cu care dacă se muncește cu seriozitate se pot obține rezultate din cele mai frumoase. Și, socotim că fiecare jucător se va strădui să dea satisfacție înflăcăraților suporterți. Ceea ce se cere în special jucătorilor este să se debaraseze de jocul dur, să dea dovadă de mai multă disciplină pe teren. De altfel, asupra disciplinei trebuie să reflecte puțin și publicul zlatnean, apreciînd în mod cît mai obiectiv calitățile sau lipsurile echipei proprii sau adverse.

Acum, la începutul campionatului regional de fotbal publicul spectator așteaptă de la jucătorii celor două echipe jocuri de calitate, dorința arzătoare pentru victorie. Și nu încapă îndoaială că entuziaștii susținători vor ști să răsplătească cu aplauze susținute strădania fiecărei echipe.

În prima etapă a campionatului, echipa Refractara Alba Iulia întîlnește pe teren propriu echipa celor doi din Simeria, iar Aurul Zlatna, echipa Preparaturii Petrița.

## ANUNȚ

Mașinile de spălat rufe  
— PERLA  
— PĂLTINIȘ  
— TEHNOMETAL  
— ALBA LUX

precum și aspiratorul de praf „RECORD” se vînd cu plata în rate la magazinele nr. 16 Electrice și Metalochimice din Alba și Zlatna ale O. C. L. Comerț mixt Alba Iulia.

## GOSPODINE!

Folosiți cu încredere la spălatul rufelor produsul „PERLAN ALB” pentru țesături de lînă, mătase și fire sintetice, „PERLAN ALBASTRU” pentru spălatul țesăturilor din bumbac și in. Produsele PERLAN se găsesc de vânzare la magazinele de specialitate și magazinele alimentare din Alba Iulia și Zlatna ale O. C. L. Comerț mixt.