

Propunerile în consfăturile de producție și în adunările lunare ale grupelor sindicale

Sub conducerea organizațiilor de partid, organizațiile sindicale din întreprinderile raionului nostru, desfășoară o muncă tot mai susținută pentru mobilizarea maselor largi de oameni ai muncii la îndeplinirea sarcinilor trasate de cel de al III-lea Congres al P.M.R. Zi de zi, ca urmare a organizării și desfășurării însuflețite a întrecerii socialiste, colectivele de muncitori, ingineri și tehnicieni din unitățile industriale ale raionului raportează că și-au îndeplinit cu succes sarcinile de plan și angajamentele în întrecerea socialistă. În cele 9 luni care au trecut de la începutul anului, sarcinile de plan în industria raionului au fost îndeplinite în proporție de 104,4 la sută, productivitatea muncii a crescut cu 3,2 la sută iar economiile la prețul de cost în 8 luni au fost de peste 1.000.000 lei.

Toate aceste rezultate sunt legate în mod nemijlocit de contribuția pe care organele și organizațiile sindicale, îndrumate de organizațiile de partid, o aduc prin atragerea unui număr tot mai mare de muncitori, ingineri și tehnicieni la conducerea producției. Imense rezerve interne sunt puse în valoare, ca urmare a contribuției pe care oamenii muncii o aduc la perfecționarea producției, găsirea de noi căi pentru creșterea producției și productivității muncii, la reducerea prețului de cost. În cadrul adunărilor lunare ale grupelor sindicale și în consfăturile de producție, care au loc la nivelul întreprinderilor pe trimestru, muncitorii, inginerii și tehnicienii fac numeroase propuneri care, traduse în viață, contribuie la îmbunătățirea continuă a procesului tehnologic. În numeroase întreprinderi din raion aceste propuneri sunt studiate cu cea mai mare atenție și cele găsite juste sunt operativ iraduse în viață. La U.C.M. Zlatna, de pildă, consfăturile de producție au devenit o adevărată școală a experienței înaintate, a gășirii de noi căi pentru continuarea îmbunătățirii a muncii. De fiecare dată propunerile făcute sunt preluate încă de a doua zi de către comisia economică din uzină și studiate cu răspundere. Comitetul sindicatului pe uzină aduce în mod regulat la cunoștință șarta propunerii făcute și dacă nu poate fi îndeplinită arată oamenilor cauzele. Acest stil de muncă a fost imprimat până jos în grupele sindicale, astfel că inițiativa oamenilor muncii a căpătat în cadrul uzinei un larg cimp de afirmare. Zeci de muncitori, ingineri și tehnicieni ca Dominic Alexandru, Gușat Aurel, Ursu Traian, Magda Ioan, Nistor Petru, Zaharie Ștefan și alții fac zi de zi propuneri deosebit de prețioase care duc la perfecționarea producției, la creșterea productivității muncii. Numai în ultimul timp în cadrul uzinei au fost făcute aproape 50 de propuneri, dintre care o însemnată parte privind organizarea muncii pentru gră-

birea reparățiilor capitale în cadrul sectorului chimic.

Numeroase propuneri se fac cu prilejul consfăturilor de producție și a adunărilor lunare ale grupelor sindicale și în cadrul fabricii „Ardelana” din oraș. De fiecare dată principalele probleme puse în dezbateri sunt axate pe continuarea îmbunătățirii a calității produselor și reducerea consumurilor specifice — obiective principale ale întrecerii socialiste. Drept urmare, pentru înlăturarea unor lipsuri, muncitorii vin cu propuneri concrete. De pildă, pentru reducerea consumului specific de apă, într-una din adunări s-a propus ca mosoarele cu apă să nu fie aruncate pină nu este folosită toată apa de pe ele. De asemenea, în scopul îmbunătățirii calității și înlăturării refacerilor, numeroase muncitoare au propus întărirea controlului la operațiile de căptușit, lipit etc. unde uneori lucrul nu era de calitate. Față de aceste propuneri, ca și de multe altele, conducerea administrativă a luat măsuri operative, astfel că la sfârșitul lunii septembrie indicele de calitate la secția de pregătire-cusut a crescut cu 1,7 la sută față de sarcina de plan. Este demn de scos în evidență faptul că în caietele de propuneri sunt date răspunsuri operative pentru fiecare problemă în parte. Și, astfel de exemple pot fi întâlnite și în alte unități ca Depoul C.F.R. Teiuș. Întreprinderea de morărit, secția Ateliere centrale etc. unde de asemenea propunerile muncitorilor sunt studiate cu atenție și traduse operativ în viață. La secția Ateliere centrale două astfel de propuneri îndeplinite de curând au dus la creșterea productivității muncii, la unele operații, între 30-50 la sută.

Am arătat mai sus câteva aspecte ale felului în care sunt privite și traduse în viață propunerile ce se fac în consfăturile de producție și în adunările lunare ale grupelor sindicale. Din ele se poate vedea destul de clar marea eficiență a acestor măsuri când ele sunt îndeplinite. Din păcate însă sunt întreprinderi unde organele și organizațiile sindicale nu acordă întreaga atenție acestor propuneri și nu cer conducătorilor administrativi să se preocupe de a îndeplini acele propuneri care vin să sprijine buna desfășurare a producției. Acest stil defectuos de a munci, dovedește că unele conducători administrativi nu știu să folosească marea ajutor pe care masele îl dau la buna desfășurare a producției. La I.G.O. Alba Iulia, de exemplu, s-a propus în nenumărate rânduri să se întocmească grafice pentru consumul de carburanți la mașini și să se planifice revizii tehnice la timp. Acest lucru nu s-a îndeplinit astfel că mașinile circulă defecte, se deteriorează, apoi reparațiile durează luni de zile. De

(Continuare în pag. 2-a)



ANUL XV. Nr. 783

Vineri, 9 octombrie 1964

4 PAGINI 20 BANI

DIN CUPRINSUL RAIONULUI



Din nou în funcțiune

Minereul extras la sectoarele E.M. Zlatna face, până la prelucrare, un drum destul de lung. El este transportat până la uzina de preparare pe linia de funicular Haneș-Zlatna. În ultimul timp însă, din cauza funicularului s-au produs unele greutăți în desfășurarea muncii. Cablul nu mai corespundea. Se impunea deci, schimbarea cablului spre a asigura desfășurarea normală a transportului.

Conducerea E. M. Zlatna a încredințat această lucrare colectivului de muncitori de la funicular. Printr-o muncă plină de însuflețire acest harnic colectiv a reușit să termine schimbarea cablului în numai trei zile și jumătate în loc de 7, astfel că la 4 octombrie, ora 14, funicularul a intrat din nou în funcțiune.

Lucrări importante se execută și la uzina de preparare. Aici, se pregătește un nou flux tehnologic. În acest scop se lucrează de zor la scoaterea din producție a două baterii și montarea morii cu bile.

Toamna a sosit și în vii. La G.A.S. Galda de Jos a început culesul strugurilor.

Tot mai multe mărfuri vindute populației

Ca urmare a dezvoltării industriei noastre socialiste, unitățile comerțului de stat sunt tot mai bine aprovizionate cu produse industriale de calitate superioară, necesare populației, volumul desfacerilor crescând an de an.

În raionul nostru, în primele 9 luni ale anului 1964 prin unitățile ce desfac produse industriale, aparținătoare O.C.L. Comerț-mixt Alba Iulia au fost vindute populației

Siguranța circulației

Siguranța circulației este obiectivul principal în întrecerea socialistă ce se desfășoară la Revizia de vagoane C.F.R. Teiuș. Aici, există o permanentă preocupare din partea fiecărui muncitor, pentru ca fiecare tren să plece în cele mai bune condițiuni de siguranță a circulației, să fie prevenite și evitate cele mai mici defecte ce s-ar putea ivi la vagoanele de călători sau de marfă.

Această preocupare este concretizată în realizările frumoase obținute de întregul colectiv de muncă pe primele 9 luni ale anului 1964.

Astfel, în această perioadă, au fost reparate peste plan, fără detașare, 1.470 vagoane de marfă și 523 vagoane pentru călători. Lăcătușii de revizie Dobroață Traian, Mareș Alexandru, Comșa Ioan, Crișan Octavian și alții s-au dovedit a fi în primele rânduri la obținerea acestor succese.

ei produse industriale în valoare de peste 47 milioane lei.

Astfel, la textile și încălțăminte planul de desfacere a fost depășit cu 2,41 la sută, la mobilă cu peste 6 la sută. Cu 13,68 la sută s-au vindut populației mai multe materiale de construcții. Depășiri însemnate s-au înregistrat la vânzarea de aparate de radio, televizoare și alte produse industriale.

In cel de al treilea trimestru

Colectivul de muncitori și tehnicieni de la Iprodcoop Alba Iulia își desfășoară activitatea mai mult în domeniul confecționării de utilaj comercial necesar magazinelor cooperatției de consum. De curând în cadrul secției de tâmplărie din Alba

Iulia s-a trecut la confecționarea unui nou sortiment de utilaj comercial. Este vorba de utilaj confecționat pe bază de material plastic. Primele garnituri livrate au scos în evidență calitățile noului tip de utilaj cu aspect frumos, o linie modernă și ușor de transportat și montat.

Pe lângă aceste frumoase realizări, meritul colectivului de muncă de aici este dovedit și de succesele obținute în cel de al III-lea trimestru din acest an în îndeplinirea și depășirea sarcinilor de plan. Astfel, în această perioadă sarcina de plan a fost realizată în proporție de 116,8 la sută, cea a producției marfă în proporție de 105, iar productivitatea muncii a crescut cu 14 la sută.

La fel, din cele 66 ha cultivate cu sfeclă de zahăr, au recoltat până în prezent peste 55 ha, eliberând terenul în vederea pregătirii și însămînțării lui cu grâu.

Activitate intensă în toate sectoarele

În aceste zile, la gospodăria colectivă din Ighiu, ca de altfel în majoritatea unităților agricole socialiste din raionul nostru, se desfășoară o activitate intensă în fie-

(Continuare în pag. 3-a)

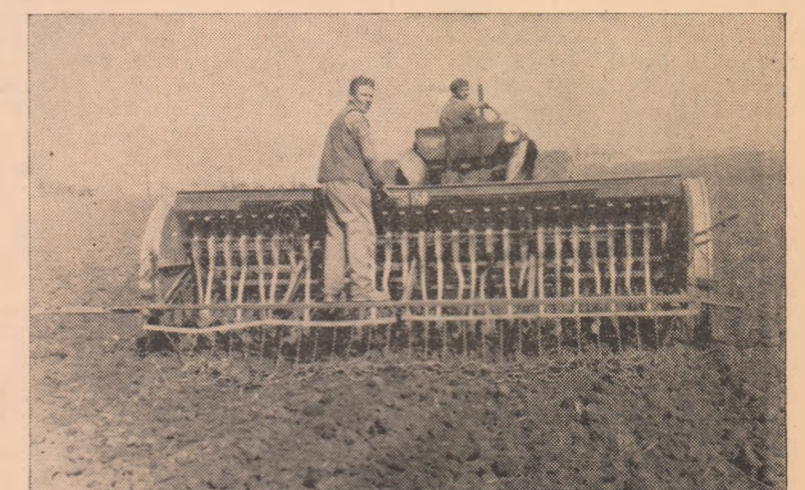

La gospodăria colectivă din Galtiu semănatul grâului se desfășoară din plin. ÎN CLIȘEU: Un aspect din timpul lucrului.

Insămînțările de toamnă la timp și de calitate

Perioada optimă pentru a pune bazele recoltei viitoare a sosit. Zilele acestea sunt hotărâtoare pentru asigurarea unor producții bogate de cereale în anul viitor. Ținând seama de aceasta, colectivității din raionul nostru, mobilizată de către organizațiile de partid, sub îndrumarea atentă a specialiștilor și cu sprijinul neprecupețit al mecanizatorilor muncesc cu însuflețire la recoltarea culturilor timpurii, la pregătirea terenului și însămînțarea lui cu grâu și alte culturi de toamnă.

Pentru a vedea felul cum se desfășoară anumite lucrări, redăm mai jos câteva aspecte constatate pe teren:

Peste 150 ha însămînțate

La gospodăria colectivă din Galda de Jos se lucrează cu multă însuflețire în aceste zile pentru a termina la timp toate lucrările agricole din campania de toamnă și de a executa lucrări de calitate superioară. Aici, până la data de 8 octombrie s-au însămînțat peste 150 ha cu păioase din care 100 ha cu grâu. Și, în teren bine pregătit, semănatul

grâului continuă în ritm intens.

Paralel cu efectuarea însămînțărilor, la Galda de Jos se lucrează din plin la recoltarea sfeclii de zahăr și a cartofilor de toamnă. Până la această dată, ei au și recoltat 13 din cele 18 ha cultivate cu sfeclă de zahăr și 15 din cele 30 ha cultivate cu cartofi.

Dau zor la pregătirea terenului

În cadrul gospodăriilor colective din raion, în acest an gospodăria colectivă din Cricău a obținut cea mai mare producție medie de grâu la hectar (1.650 kg la ha). Colectivității de aici fiind conștienți că bazele sporirii producției de cereale la hectar se pun odată cu pregătirea terenului, acordă o atenție deosebi-

tă și în prezent acestei importante lucrări. Aceasta se vede și prin faptul că până la data de 8 octombrie ei au pregătit pentru însămînțări suprafața de 275 ha. Desigur, și aici ca și în alte unități agricole socialiste din raion, în aceste zile, în teren temeinic pregătit se con-

tinuă în ritm intens semănatul grâului.

La Cricău, până la această dată, a fost însămînțată suprafața de 105 ha din care 70 ha cu grâu. Și paralel cu executarea însămînțărilor, harnicii colectivității din Cricău, sprijiniți de către mecanizatori, dau zor la eliberarea terenului și pregătirea lui în vederea efectuării însămînțărilor de toamnă în cele mai bune condiții agrotehnice.

Au împrăștiat îngrășăminte chimice pe suprafața de peste 200 ha.

Ca și în anii trecuți, colectivității din Teiuș acordă și în acest an o atenție deosebită fertilizării unor suprafețe cât mai mari de teren. De exemplu, până la data de 8 octombrie, ei au împrăștiat îngrășăminte chimice pe suprafața de 203 ha, iar pe alte 40 ha au transportat cite 20 tone îngrășăminte naturale.

În perioada de față, colectivității din Teiuș lucrează în ritm intens la efectuarea însămînțărilor de toamnă și recoltarea culturilor timpurii. Până la această dată ei au însămînțat peste 80 ha cu grâu și alte păioase.

Vești din activitatea culturală

Imagini despre o luptă glorioasă și succese fără precedent în istoria patriei

Intre 8-11 octombrie, pe ecranul cinematografului „Victoria” din orașul nostru vor fi rulate în premieră filmele „Pagini de istorie” și „România orizont 64”.

Creații ale talenților noștri cineaști, cele două filme prezintă într-o izbită imbinare lupta maselor populare conduse de partid, pentru o viață mai bună, pentru răsturnarea tiraniei și eliberarea patriei de sub jugul fascist, marile succese dobândite în anii regimului democrat-popular, noua față a patriei noastre în care socialismul a învins definitiv la orașe și sate.

Fiecare secvență din cele două filme se înscrie ca o pagină de glorie în istoria țării. Se succed în ordine cronologică, imagini din lupta dusă de partid în anii cruntei ilegalități împotriva dictaturii militar-fasciste și a războiului. Sint redade evenimentele care au precedat și apoi au urmat memorabilele zile de 23 August. Într-o reușită imbinare sint redade apoi aspecte din munca avântată a harnicului nostru popor condus de partid, pentru dezvoltarea industriei și agriculturii, pentru înflorirea științei și culturii, pentru ridicarea pe trepte tot mai înalte a bunăstării celor ce muncesc.

Realizări de seamă ale cinematografului noastre în continuă dezvoltare, cele două filme sînt de o mare valoare documentară și-și așteaptă spectatorii.



Sirguincioși colegi de școală și prietena lor comună — cartea.

Propunerile în consfăturile de producție și în adunările lunare ale grupelor sindicale

(Urmare din pag. 1-a)

altfel ca o lipsă trebuie arătată și aceea că, propunerea privind amenajarea râmpii de spălare nu a fost înfăptuită nici pînă în prezent deși e cuprinsă în vreo patru planuri de măsuri. Comitetul sindicatului de aici (președintele tov. Tudor Gheorghe) dovedește o serioasă lipsă de preocupare pentru realizarea propunerilor. Mai mult, unele consfătuiri de producție și adunări lunare ale grupelor sindicale din cauză că nu sînt temeinic pregătite se desfășoară dezorganizat și au uneori un caracter formal. O serie de lipsuri în ce privește traducerea operativă în viață a propunerilor ce se mai fac pot fi înțeluite și la I.R.I.L. Alba Iulia, Autobaza IRTA Alba Iulia, sectorul Haneș al E.M. Zlatna și altele. La autobaza de transporturi din oraș adunările lunare ale grupelor sindicale nu se țin cu regularitate. Într-un trimestru a fost prezentat în fața muncitorilor doar un singur referat, motivându-se că, chipurile, datorită schimbărilor dese de oameni ce au loc între coloane, n-ar avea cine să analizeze activitatea grupei în decurs de o lună. A pune în acest fel problema înseamnă, nici mai mult nici mai puțin, a frîna inițiativa oamenilor, a le răpi posi-

In pas cu preocupările colectivităților

Pregătit cu grijă în vederea desfășurării unei susținute activități culturale în anotimpul rece, localul căminului cultural din Micești este, încă de pe acum, frecventat de tot mai mulți colectiviști. Și nu întâmplător. Colectiviștii se simt atrași spre cămin de activitățile organizate aici, strins legate de munca și preocupările lor actuale. Așa, de pildă, marcînd începerea însămînțărilor de toamnă, lucrare de o deosebită importanță pentru producția de viitor, activiștii culturali din Micești au expus în fața a aproape 300

colectiviști conferința „Să folosim semințe de înaltă productivitate”, au prezentat un bogat program artistic pe această temă și programul de brigadă artistică de agitație „Satul nostru azi”. Și-apoi tot în sprijinul muncii din campanie, aflată acum în curs de desfășurare, tovarășa Hăbășescu Nadejda, ingineră gospodăriei, a vorbit colectivităților întruniți la căminul cultural despre „Necesitatea aplicării tuturor regulilor agrotehnice în campania însămînțărilor de toamnă”.

Roadele unei susținute preocupări

Activiștii culturali din Vințul de Jos, se dovedesc pe zi ce trece tot mai pricepuți în organizarea de manifestări cultural-educative de masă. Despre acest lucru vorbesc oricui conferințele pe diverse teme expuse la căminul cultural, seriile culturale și de întrebări și răspunsuri, informările politice și programele artistice prezentate în fața a sute de colectiviști din comună. Rod al preocupării activiștilor culturali de aici în frunte cu tovarășa Repede Sabina, directoarea căminului, numai în ul-

timul timp la căminul cultural au fost prezentate conferințele „Promovarea de către R.P.R. a principiului coexistenței pașnice”, „Recoltarea și depozitarea produselor agricole”, „Prevenirea bolilor molipitoare” și altele, a fost organizată o seară de întrebări și răspunsuri cu tema „Importanța furajelor însozitate în hrana animalelor” și un bogat program artistic compus din cîntece, recitări și piesa de teatru „Prelupea”.

Din nou în mijlocul sătenilor

Cele 6 brigăzi științifice și 3 brigăzi științifice pe teme zootehnice din Alba Iulia. Teiuș și Zlatna au

desfășurat o bogată activitate despre care vorbesc în calde cuvinte sute de colectiviști și țărani muncitori din comunele și satele raionului. Și, pe bună dreptate. Avînd în componența lor oameni bine pregătiți și de diverse specialități ca ingineri agronomi și zootehniști, profesori, medici și juriști, brigăzile științifice au dat răspunsuri la mii de întrebări puse de oamenii muncii din raion.

Odată cu terminarea muncilor agricole, brigăzile științifice își vor da din nou noul des întîlnire cu oamenii satelor. În acest scop, nu de mult, s-a făcut reorganizarea și instruirea metodică a brigăzilor științifice. Iar pentru început, brigada științifică din Zlatna a și făcut prima ieșire cu care prilej membrii brigăzii au răspuns la o seamă de întrebări puse de țărani muncitori din Viltori.

Sirguincioși colegi de școală și prietena lor comună — cartea.

ciparea maselor la conducerea producției s-a îmbunătățit mult. Sub conducerea organizațiilor de partid, comitetele sindicatelor, grupele sindicale desfășoară o muncă mai organizată, înfăptuirea propunerilor juste făcute fiind în centrul preocupărilor. Dar așa cum s-a observat, din cele citeva exemple de mai sus, mai sint cazuri cînd nu întotdeauna se țin cont de o serie de propuneri valoroase, astfel că acestea rămîn înscrise doar în planuri de măsură sau în procese verbale. Înălțurarea unei astfel de situații în viitor se impune ca o necesitate. Organizațiile de partid din întreprinderi au datoria de a sprijini cu mai multă răspundere activitatea comitetelor sindicale în această direcție, trăgînd la răspundere cu asprime pe cei ce se fac vinovați de neîndeplinirea la timp a unor propuneri care sprijină direct bunul mers al producției. În același timp este de datoria conducătorilor administrative să studieze cu atenție fiecare propunere, să chibzuiască aportul ce-l poate aduce la realizarea indicatorilor de plan și să ia măsuri pentru rezolvarea în modul cel mai judicios a fiecărei propuneri.

Participarea maselor la conducerea producției, antrenarea lor la descoperirea de noi rezerve interne sint sarcini care traduse în practica muncii de zi cu zi își aduc o largă contribuție la realizarea și depășirea sarcinilor de plan, la înfăptuirea angajamentelor luate în întrecerea socialistă.

În general în ultima perioadă se poate arăta că față de trecut parti-

Insemnări

Lumini pe Ampoi

De fiecare dată cînd peste valea bătrînului Ampoi, se lăsa seara, umbrele nopții cuprîneau totul. Sat după sat, uliță după uliță se cufundau în întuneric. Resfirate, lămpile cu petrol aprinse în case cu geamuri mici licăreau a sărăcie. Oamenii acestor sate așezate la poale de munte, știu și își aduc aminte cu sfială de acest lucru. Vremurile trecutului burghezomșieresc nu le putea oferi decît mizerie și întuneric.

Am poposit într-una din zilele acestei toamne bogate în de toate la Feneș. S-au aprins aici, ca de altfel, pretutindeni adevărate lumini. Școli, cămine culturale, magazine cu mărfuri încărcate, case cu ferestre mari și spațioase te întîmpină peste tot, înfățișîndu-ți parcă un tablou pe care nici mina măiastră a unui iscusit pictor nu ți l-ar fi putut realiza. Da! Cei douăzeci de ani de viață nouă care au trecut de la eliberare au schimbat fața acestor sate mereu cu stururile trase. S-au ridicat la Galați școala și magazin, s-au ridicat la Feneș școala nouă, dispensar și magazin, s-a ridicat la Presaca magazin nou și frumos. Am întîlnit în toiu preo-

tele sfatului popular, pe tovarășul Bolca Ioan. M-a oprit și mi-a vorbit cuprins de o nespūsă bucurie.

— Încă un vis ne-a fost înfăptuit. Ieri, duminică, în sat s-a aprins prima dată becul electric. S-a aprins și la Presaca și la Galați, așa că puteți scrie că la noi în întreaga comună arde azi lumina electrică. În casele lui Breaz Gheorghe, Giovanni Nicolae, Aron Petru, Teodorescu Nicolae, Nicula Remus, Teodorescu Traian, Nicula Dumitru și la mulți alții ca ei lampa de petrol și-a trăit traiul. Oamenii satului au fost prezenți la toate acțiunile. Au săpat gropile, au transportat și plantat stilpii, au dat tot ajutorul pe care l-am cerut.

Am privit pe acest harnic conducător al treburilor obștești cuprins de aceeași bucurie. Era, de fapt, a nu știu cîta bucurie pe care am încercat-o în aceste sate așezate la poale de munte. L-am răspuns în cîteva cuvinte. Nu mai este nevoie să scriu. Oamenii știu bine de acum ce înseamnă puterea populară.

Și totuși nu m-am ținut de cuvînt...

N. GIURGIU

Din scrisorile corespondenților

Muncă spornică la recoltatul cartofilor

Folosind timpul prielnic, colectivistele din brigada a III-a de cîmp a gospodăriei colective din Hăpria au pornit cu însulețire la recoltatul cartofilor. Și, se poate spune că printr-o muncă bine organizată, cartofii de pe suprafața de 15 ha au fost recoltați în întregime, într-un timp scurt. Mobilizate de comitetul de femei, zilnic au fost la recoltat peste 60 de femei care nu s-au dat înapoi nici de la încărcatul sacilor cu cartofi în camioane sau căruțe.

Dar, în cadrul brigăzii a III-a de cîmp, brigadier tovarășul Roșu Nechifor, nici celelalte lucrări de sezon n-au fost neglijate. Din suprafața de 180 de ha, repartizată brigăzii pentru a fi însămînțată cu griu, 50 ha au și fost deja însămînțate continuîndu-se cu însămînțările de toamnă și pe restul suprafeței.

MEDREA EUGENIA

președinta Comitetului comunal al femeilor Hăpria

Cum nu-i stă bine străzii

Se poate spune că, în general, comuna Zlatna este bine gospodărită și că atît sfatul popular comunal, cît și majoritatea cetățenilor comunei se mîndresc cu acest lucru.

Frumosului însă îi este destul chiar și numai o pată pentru a nu mai fi frumos. Și iată despre ce este vorba. Încă din luna iulie, pe

strada Avram Iancu, în imediata apropiere a cinematografului, a fost depozitată o mare cantitate de gunoi. Ori, de atunci și pînă acum a trecut un timp destul de lung și gunoiul cu pricina este tot acolo. Ba mai mult decît atît. În loc să fie ridicat se tot înmulțește. E chiar cum nu-i stă bine străzii și sfatul popular comunal e dator să ia măsuri pentru a lichida acest neajuns.

I. MARIAN

O problemă ce nu trebuie neglijată

Ca peste tot în comunele și satele raionului, și colectiviștii din Straja au îndrăgît filmul. Dar, ce folos? Din luna ianuarie, cînd operatorul de la cinematograful din Hăpria s-a deplasat aici și a rulat filme, colectiviștii din Straja n-au mai văzut nici un film.

Situația muncii cu filmul în satul Straja își așteaptă rezolvarea. Cum? Colectiviștii de aici fac în acest sens o propunere. Dat fiind faptul că la Hăpria a fost introdus curentul electric și deci grupul electrogen de la cinematograful din comună a venit de prisos, să se transfere acest grup electrogen căminului cultural din satul Straja. În acest fel operatorul s-ar deplasa mai ușor la Straja netrebuind să transporte decît aparatele de proiecție. E o propunere pe care secția raională de cineficare poate și trebuie să o rezolve.

N. POPESCU

În editura politică au apărut:

Cu prilejul împlinirii a 100 de ani de la constituirea Internaționalei I — aniversare sărbătorită zilele acestea de mișcarea comunistă și muncitorească mondială — în țara noastră au apărut următoarele lucrări:

— „MARX ȘI ENGELS DESPRE INTERNAȚIONALĂ I”.

— „MARX - ENGELS - LENIN DESPRE COMUNISMUL ȘTIINȚIFIC”.

— „ASOCIAȚIA INTERNAȚIONALĂ A MUNCITORILOR (INTERNATIONALA I)” de Janeta Brill și Constantin Florea.

— „INTERNATIONALA INTII ȘI ROMANIA” de Augustin Deac.

MARX, ENGELS, LENIN: Despre comunismul științific

Lucrarea reprezintă o culegere de fragmente din operele clasice ale marxism-leninismului grupate, în unsprezece capitole, fiecare dintre



VIATA DE PARTID

Cresc și se întăresc rindurile organizației de partid

Gospodăria colectivă din Mihalț, este una din cele mai mari gospodării colective din raionul nostru. Colectiviștii de aici, au în proprietate obștească peste 3.000 ha teren agricol, mai mult de 600 vite cornute, peste 800 porci, un însemnat număr de oi. La acestea se mai adaugă un însemnat număr de construcții zootehnice, magazine pentru depozitarea cerealelor, autocamioane, atelaje, diferite mașini agricole și alte unelte de muncă. An de an, colectiviștii din Mihalț, lucrând pământul după regulile științei agricole obțin recolte tot mai bogate, realizează venituri tot mai mari. Creșterea permanentă puterea economică a gospodăriei colective. Și în acest an, din fonduri proprii, colectiviștii au ridicat noi construcții: două grajduri, o maternitate pentru scroafe, un saivan. O dată cu dezvoltarea și întărirea gospodăriei colective a crescut și este în continuă creștere bunăstarea colectiviștilor.

Vorbind despre succesele obținute de gospodăria colectivă și de perspectivele largi de dezvoltare, tovarășul Bedeleanu Gheorghe, președintele gospodăriei, scoate în evidență în primul rând faptul că ele se datoresc conducerii de către comitetul de partid, sprijinului permanent pe care organizațiile de bază îl acordă în rezolvarea multiplelor probleme.

Intr-adevăr, succesele obținute de gospodăria colectivă din Mihalț sînt rodul unei susținute munci politice desfășurate de organizațiile de partid în rîndul colectiviștilor. În prezent, organizațiile de bază numără peste 240 membri și candidați de partid. Creșterea numerică și calitativă a rîndurilor organizațiilor de bază a stat și stă în atenția organizațiilor de partid, ca una din principalele sarcini trasate de partid. În acest scop, organizațiile de bază și-au îndreptat atenția în spre cei mai buni și harnici colectiviști care prin munca și activitatea lor, prin comportarea lor politică și morală au dovedit că merită să facă parte din rîndurile membrilor și candidaților de partid.

Primirea în rîndurile partidului este precedată de o largă muncă politico-educativă pe care o desfășoară organizațiile de bază cu activul fără de partid. Activul fără de partid al organizațiilor de bază din G.A.C. Mihalț este format din peste 200 colectiviști. Membrii activului fără de partid antrenanți în muncă de către organizațiile de bază, iar parte la acțiunile întreprinse în cadrul gospodăriei colective.

Incadarea în învățămîntul de partid, expunerea de conferințe pe diferite teme ca: Partidul Muncitoresc Român, forța conducătoare în

R.P.R., înaltul titlu de membru de partid etc, participarea activului fără de partid la unele adunări ale organizațiilor de bază, discuții individuale între membrii de partid și membrii activului fără de partid, sînt metode folosite de către organizațiile de bază pentru educarea colectiviștilor ce fac parte din activul fără de partid.

Ținînd seama de faptul că în cadrul gospodăriei colective lucrează un mare număr de femei s-a pus accent ca în rîndul activului fără de partid să fie recrutate cele mai harnice.

În desfășurarea muncii politice pentru mobilizarea colectiviștilor la executarea lucrărilor din campania de primăvară și vară, la ridicarea construcțiilor zootehnice, ca de altfel la toate lucrările ce se execută în cadrul gospodăriei colective, activul fără de partid și-a adus o contribuție de seamă.

Pentru rezultatele obținute în muncă, pentru felul cum și-au îndeplinit sarcinile încredințate, pe baza cererii lor, numeroși membri din activul fără de partid printre care tov. Cîrnaț Ionel, Cîrnaț Maria, Drîmbărean Viorel, Salcău Ana, David Paraschiva, Aldea Maria și alții au fost primiți în rîndul candidaților de partid. De la începutul anului și pînă în prezent rîndurile organizațiilor de bază din G.A.C. Mihalț au crescut cu 59 membri de partid și 23 candidați de partid.

Creșterea rîndurilor și influenței organizațiilor de partid din gospodăria colectivă, stîmă și aprecierea de care se bucură membrii și candidații de partid în masa colectiviștilor au avut ca rezultat alegerea unui însemnat număr de membri și candidați de partid în diferite funcții de răspundere, iar alții au fost promovați ca brigadierii și șefi de echipe.

Atenția comitetului de partid a fost îndreptată în spre întărirea tuturor organizațiilor de bază și mai ales a celei din sectorul zootehnic unde la început lucra un număr mic de membri de partid. Ca urmare a acestei preocupări în acest sector își desfășoară activitatea 28 membri și 3 candidați de partid ceea ce reprezintă 80 la sută din numărul colectiviștilor ce lucrează în acest sector. Tovarășii Pițu Ioan, David Paraschiva și Fintină Saveta, candidați de partid dovedesc multă strădanie în ce privește îngrijirea animalelor.

Creșterea numerică și calitativă a rîndurilor organizațiilor de bază este preocuparea comitetului de partid care a analizat felul cum acestea îndeplinesc această sarcină, iar măsurile luate au contribuit din plin la rezultatele obținute.

Contribuția voluntară bănească - mijloc important de înfrumusețare și bună gospodărire a satelor

Buna gospodărire și înfrumusețarea a comunelor și satelor noastre este o sarcină permanentă a sfaturilor populare.

Sub îndrumarea permanentă a organizațiilor de partid, sfaturile populare comunale, prin antrenarea maselor largi de cetățeni, au folosit fondurile contribuției voluntare bănești la construirea de școli, cămine culturale, dispensare medicale, amenajarea de parcuri, terenuri sportive etc.

În raionul nostru, succesele obținute în aplicarea contribuției voluntare, constituie o dovadă grăitoare a participării tot mai largi a țărănimii muncitoare la acțiunile de gospodărire și înfrumusețare a satelor, activitate care în ultimii ani s-a transformat într-o adevărată acțiune de masă.

În ultimii ani, în raionul nostru, prin contribuția voluntară bănească a cetățenilor au fost votate a se executa 78 de lucrări din care 7 școli de 8 ani, 8 școli de 4 ani, un internat școlar, 9 cămine culturale, un dispensar medical și alte 26 diverse lucrări.

Pînă la data de 1 octombrie 1964 în raion unele comitete executive ale sfaturilor populare comunale, organizîndu-și mai bine munca, au folosit cu multă pricepere aportul pe care-l aduc formele organizatorice de legătură cu ma-

sele (comitete cetățenești pe lucrări, pe circumscripții electorale, comisiile permanente) și de sprijinul deputaților, obținîndu-se astfel rezultate satisfăcătoare.

În ceea ce privește încasarea sumelor din contribuția voluntară, din debitul votat pe anul 1964, el a fost realizat în procent de 100 la sută încă de la data de 23 August.

În acest an s-au construit și dat în folosință 3 școli de 4 și 8 ani (Meteș, Ighiel, Galați), 5 au ridicat în roșu 6 școli de 8 și 4 ani (Șard, Cricău, Mihalț, Cistei, Sintimbru, Picliș). De asemenea, s-au construit prin adăugire și s-au amenajat încă 12 săli de clasă. Se lucrează la terminarea dispensarului medical din Teiuș, a internatului școlar din Almașul Mare, s-a terminat și dat în folosință căminul cultural din Bucerdea Vînoasă. S-au executat total și parțial și alte diverse lucrări.

Comitetul executiv al sfatului popular al raionului a întocmit și aprobat un plan de acțiune care cuprinde măsurile ce trebuie luate în vederea organizării acțiunii de contribuție voluntară pe anul 1965.

În scopul asigurării finanțării lucrărilor votate, planul de măsuri prevede ca adunările populare pentru votarea lucrărilor să aibă loc în întreg raionul în perioada de la 15 oc-

Însămînțările de toamnă la timp și de calitate

Activitate intensă în toate sectoarele

(Urmare din pag. 1-a)

care sector de producție. Și munca în cadrul brigăzilor fiind bine organizată, rezultatele nu întîrzie să se vadă. De exemplu, la Ighiu, pînă la data de 8 octombrie au fost însămînțate peste 90 ha din cele 280 ha prevăzute a fi însămînțate cu grîu în toamna acestui an. Tot pînă la această dată ei au terminat recolta-

tul cartofilor, florii-soarelui și a altor culturi tîrzii, în prezent dau zor la culesul porumbului. De remarcat este faptul că numai în 2 zile ei au suprafața de 40 ha.

Și, paralel cu executarea însămînțărilor și a altor lucrări, colectiviștii de aici muncesc de zor și la pregătirea adăposturilor pentru iernatul animalelor.

De ce întîrzie însămînțatul grîului?

În majoritatea unităților agricole socialiste din raion, semănatul grîului a început la sfîrșitul lunii trecute, iar în aceste zile se însămînțează din plin. Pînă la data de 8 octombrie, în multe gospodării colective s-au însămînțat cu grîu suprafețe între 100 și 140 ha. Cu toate acestea, la gospodăria colectivă din Stremț, nici pînă la această dată nu a început semănatul grîului. Oare aici nu a sosit încă timpul optim pentru începerea însămînțărilor? Sau dacă a sosit, de ce nu este fo-

losit din plin la semănat? Gospodăria colectivă din Stremț trebuie să însămînțeze cu grîu în toamna acestui an suprafața de 360 ha și dacă nu va urgenta începerea acestei importante lucrări nu se știe cînd va termina semănatul grîului.

Timpul și calitatea însămînțărilor influențează în mare măsură producția de grîu la hectar din anul viitor. De aceasta trebuie să țină seama consiliul de conducere de aici, trecînd de urgență la însămînțări.

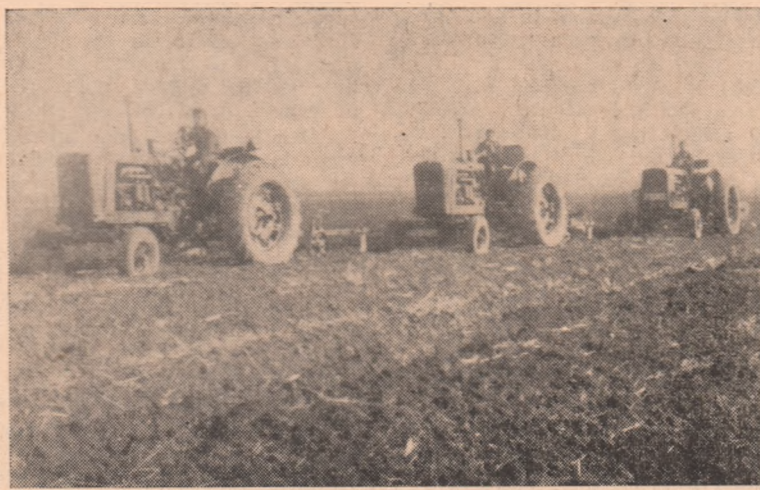

De zor la pregătirea terenului în vederea însămînțării lui cu grîu. ÎN CLIȘEU: Tractoriștii Sibîșan Achim, Adam Candin și Mihalache Gheorghe în timpul lucrului.

In siloz tot ce se poate însiloza

Toate rezervele folosite din plin

Furajele au un rol hotărîtor în asigurarea unor producții corespunzătoare la toate speciile de animale. Gospodăriile agricole colective din raionul nostru au acumulat în decursul anilor care au trecut o bună experiență în ce privește folosirea

în hrana animalelor a furajelor groșiere împreună cu cele suculente, preparate prin tocare și saramurare, în amestec cu melasă sau cu nutrețuri industriale.

În unele unități agricole socialiste din raion, s-au obținut rezultate bune datorită alcătuirii unor rații echilibrate, în funcție de furajele existente. În perioada de față cînd se recoltează majoritatea culturilor tîrzii, conducerile gospodăriilor colective au prilejul să întreprindă măsuri eficiente pentru completarea bazei furajere necesare pe timpul iernii, prin depozitarea tuturor cocenilor de porumb, a resturilor din grădinile de legume, din vie și livezi, a coletelor de sfeclă, capitulelor de floarea-soarelui și a altor resturi ce există în fiecare gospodărie colectivă.

Colectiviștii din Galda de Jos, Teiuș, Mihalț, și alte unități agricole, folosind din plin mijloacele care le au la dispoziție în vederea

Ritmul trebuie intensificat

În cadrul unor gospodării colective și în acest an o parte din grîu va fi semănat după culturi tîrzii ca porumb, sfeclă de zahăr, cartofi și altele. De aceea, în perioada de față, alături de pregătirea terenului și executarea însămînțărilor, o atenție deosebită trebuie acordată recoltării acestora și eliberării terenului din timp. Și, în majoritatea gospodăriilor colective unde munca a fost mai bine organizată, lucrările de recoltare se desfășoară din plin. Cu toate acestea mai există și unele unități agricole unde recoltatul cartofilor și al porumbului întîrzie. Așa, este cazul la gospodăria colectivă din Berghin, unde pînă la data de 8 octombrie din cele 45 ha cultivate cu cartofi, au fost recoltate doar 5 ha, iar la porumb recoltatul abia a început. Timpul fiind înaintat, ritmul la recoltatul culturilor tîrzii trebuie intensificat.

Rămași în urmă cu pregătirea terenului

Gospodăria colectivă din Căpud și-a prevăzut să însămînțeze în toamna acestui an suprafața de 350 ha cu grîu. Și, ce-i drept, lucrările de însămînțări au început și aici. Pînă la data de 8 octombrie s-a însămînțat cu grîu suprafața de 5 ha. Rău este însă faptul că la Căpud pînă la această dată s-au pregătit doar 50 ha. Rămîneria în urmă cu pregătirea terenului va duce și la întîrzierea însămînțărilor.

Pentru a înlătura această deficiență, consiliul de conducere al gospodăriei colective de aici este chemat să întreprindă de urgență măsurile cele mai corespunzătoare și ajutat de mecanizatori să treacă cu toate forțele la pregătirea terenului în vederea însămînțărilor.

De ce nu se însilozează?

completării bazei furajere existente, au însilozat pînă în prezent între 1.300 și 1.400 tone de porumb și alte plante de nutreț, iar în aceste zile, paralel cu recoltatul porumbului se continuă însilozatul cocenilor în amestec cu lactobacterini.

Cu toate rezultatele bune arătate mai sus, în unele gospodării colective ca cele din Micești, Henig, Bucerdea Vînoasă și Șard pînă la această dată s-au însilozat cantități minime, între 350 și 400 tone de furaj.

Comitetele de partid din aceste gospodării colective sînt datoare să reflecteze cu atenție asupra rămînerii în urmă a însilozării, să tragă la răspundere pe cei care privesc cu ușurință problema asigurării bazei furajere, recomandînd consiliilor de conducere să întreprindă măsuri concrete pentru a se însiloza tot ce poate fi însilozat.



La centrul experimental din Galda de Jos roadele sînt bogate. Producția la sfeclă de zahăr este de 8-10 vagoane la hectar.

DĂRAMUȘ IOAN
instructor al Sfatului popular al
raionului Alba

La Expoziția realizărilor economiei naționale

Intâlnire cu marile creații ale socialismului

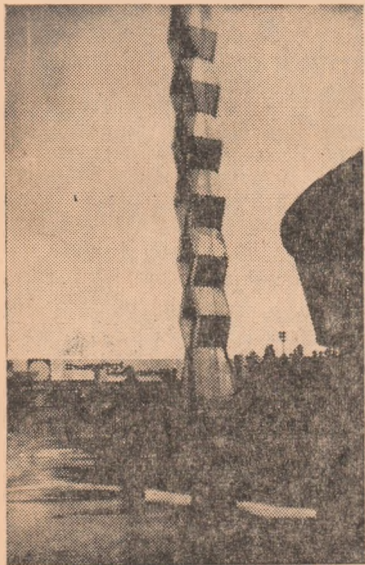

Ca și în principala clădire a expoziției, care se înalță majestuos în mijlocul suprafeței de aproape 100.000 m.p. rezervată prezentării exponatelor, o deosebită afluență de vizitatori cunosc numeroasele platforme exterioare. Această salbă de standuri aflate în aer liber în jurul pavilionului central, oferă tuturor prilejul de a vedea în mărime naturală, și adeseori în funcțiune, o gamă foarte variată de echipament tehnic și mașini românești de ultime tipuri, foarte moderne. Vizitatorii primesc mai întâi salutul uriașei sonde 3Dh-200 A. Ca o săgeată de argint, înfiptă potențial la 5.000 m în adâncuri, ea se înalță spre azur, dominând totul. E un fer de carte de vizită a tehnicii noastre, o impresionantă oglindă a muncii constructive, avântate a poporului nostru, una din numeroasele dovezi ale dezvoltării industriei noastre constructive de utilaj petrolier. În 1963 s-au produs de 8 ori mai multe asemenea utilaje decât în 1950. Țara noastră se află pe unul din primele locuri în lume în ce privește fabricația și exportul de utilaj petrolier. Muncitorii de la Uzinele „1 Mai” Ploiești, au pe drept cuvânt cu ce se mândri, 3Dh-200A a primit medalia de aur la Târgul internațional de la Leipzig”.

Simbolizând legătura strinsă dintre petrol și industria noastră chimică, în imediata apropiere a cimpului de sonde se află două instalații produse de Uzina Dudești-Icechim. Una din ele, folosită la sinteze chimice organice, are operațiunile automatizate. A doua, un micropilot, este destinată sintezei teronului, și demonstrează „pe viu” modul de obținere a acestui material care se folosește pentru țesăturile de tipul linei alif de apreciate de cumpărători.

Standul de produse din mase plastice se află într-un elegant pavilion special amenajat numai din oțel și folii de material plastic semitransparent. În fața lui, arhitecții au așezat o impresionantă machetă din metal, înfățișând o legătură moleculară chimică mărită la proporții uriașe. În acest pavilion vizitatorii cercetează cu deosebit interes sute de exponate ale tinerei noastre industrii de materiale plastice. În acest an vor fi livrate peste 53.000 tone de materiale plastice, față de 4,7 tone cât se produceau în țară în anul 1947.

Importanța lor se poate vedea și numai dintr-un singur exemplu: În 1964 se produc 6.100 tone diferite țevi din policlorură de vinil, care înlocuiesc circa 30.000 tone țevi din fontă, oțel, cupru și plumb. Atrag atenția vizitatorilor și numeroasele fotografii, machete, piese de îmbinare și fittinguri, piese din bachelită, articole tehnico-sanitare etc. produse ale fabricilor de specialitate din București, Iași, Buzău, ale combinatelor chimice din Făgăraș, Borzești, Tirnăveni, Uzinelor chimice Turda, cunoscute și apreciate în întreaga țară.

În imediata vecinătate, într-un mic pavilion, vedem expuse principalele metale neferoase și rare ce se extrag și se prelucrează în țara noastră. Metalele rare întrebunțate în industria radiotehnică și electronică, pentru semiconductori și redresoare, machetele Uzinelor de aluminiu din Slatina și Uzinei de alumini-

nă din Oradea, stîrnesc interes. De pe un panou aflăm că producția de metale neferoase va crește din 1959 pînă în 1965 la cupru de 3 ori, la plumb de peste 2 ori și la zinc de peste 2,4 ori.

Din lumea metalelor trecem brusc în cea a plantelor. Vizitatorii au în fața lor o imagine autentică a unei părți din procesul complicat de valorificare a marii bogății a țării noastre — stuful. Un tractor pentru recoltatul stufului se află în mișcare. Prezentatorul utilajelor, Stan Cabason, muncitor lăcătuș, dă ample explicații privind productivitatea și alte caracteristici tehnice ale lor.

Alături, vizitatorii privesc îndelung un mare mozaic realizat artistic, pe care sînt reprezentate marile unități stufile și lucrările de amenajare din Delta. Biologul Marioara Neagu, de la Institutul de proiectări celuloză — fibre — stuf — din București, dă explicațiile cvenite. Ea vorbește, printre altele, despre marele Combinat de celuloză și hirtie Brăila, despre faptul că întreaga industrie de valorificare a stufului a fost creată în anii puterii populare. În perioada 1956-1964 s-au făcut 850 km canale, s-au construit 162 km diguri, 1.500.000 m.p. platforme pentru depozitarea stufului, 40 ateliere fixe și mobile. Lucrările de exploatare a stufului sînt deservite de 656 tractoare speciale, 300 recoltatoare, 1.040 remorci. Pentru transportul materiei prime pe apă există un mare număr de șalupe, remorhere și ceamuri. Oamenilor muncii, care lucrează la exploatarea și punerea în valoare a stufului, li s-au creat condiții optime de muncă și de trai.

Continuîndu-ne călătoria de-a lungul platformelor înșiruite în jurul Pavilionului central, ajungem la sectorul transporturilor și telecomunicațiilor, care este mereu plin de vizitatori. La peronele unei originale stații de cale ferată sînt garate trei garnituri de tren. Una, pentru călători, este compusă dintr-o locomotivă Diesel-electrică și câteva vagoane de tip nou fabricate în ultimul timp la Arad. Din explicațiile specialiștilor aflăm că, prin fabricarea și introducerea locomotivelor Diesel-electrice în tracțiunea feroviară, se obțin însemnate avantaje tehnico-economice, în comparație cu locomotivele cu abur: cheltuielile de exploatare se reduc cu 32 la sută, consumul de combustibil este de circa 5 ori mai mic, iar productivitatea de 2-2,5 ori mai mare, o locomotivă Diesel-electrică de 2.100 cp. înlocuind 2 sau 2,5 locomotive cu abur din seria 150.000. Vagoanele de călători, de clasa I și a II-a, realizate după cele mai noi cuceriri ale tehnicii contemporane, se caracterizează printr-un înalt grad de confort: au compartimente spațioase, încălzire cu aer, bănci tapisate, iluminat fluorescent, spălător și rezervor de apă potabilă, separate de celelalte instalații sanitare, o construcție solidă care permite circulația cu o viteză pînă la 160 km pe oră.

În „gară” se află, de asemenea, vagoane de marfă de mare capacitate (60 t), mașini electrice pentru lucrat linia, instalații purtătoare de șine de tip greu, traverse de beton precomprimat, utilaje de burat, precum și o stație de centralizare și automatizare a transporturilor feroviare, în plină funcțiune, care, ilustrează progresele ce s-au făcut în modernizarea circulației pe calea ferată.

În imediata vecinătate a „gării” se află expuse noile tipuri de autocamioane, autoutilitare și autobuze de fabricație românească, iar într-un mic pavilion realizările noastre în domeniul transporturilor fluviale și maritime: machetele cargoului de 4.500 și 1.600 tdw, a unui cabotier și a unui remorcher fluvial, fiecare de cite 1.100 Cp. și altele.

La sectorul transporturi aeriene, vizitatorii se interesează de activitatea aviației utilitare agrosilvică și sanitară care cu 20 de ani în urmă era ca și inexistentă. Avioanele de fabricație românească IAR-817 și IAR 818 suscită mult interes, la adresa lor auzindu-se numai aprecieri admirative.

Trecem mai departe la un alt sector — al industriei minelor și energiei electrice. Ne aflăm în fața in-

trării unei mine de cărbuni, ale cărei galerii demonstrative sînt amenajate sub pămînt, aidoma ca în Valea Jiului. Tradiționalul salut al minerilor „Noroc bun” întîmpină pe vizitator încă de la intrarea în galeria principală, unde sînt prezentate — unele în funcțiune — utilaje românești folosite cu succes în exploatarea miniere; perforatoare pneumatice, ciocane de abataj, transportoare cu bandă de cauciuc și cu raclete, locomotive electrice cu troleu, vagonete.

La ieșirea din „mină” vizitatorii se află în fața unui păienjenis de cabluri și aparataje. Cu ușurință deslușești că este vorba de instalații pentru electrificare: o stație de 110/6 kW cu transformator trilizic în ulei, separatoare, intrerupătoare, reductoare de curent, redresoare cu seleniu, o linie de înaltă tensiune — 400 kv — pentru transportul energiei etc. Ele constituie măturii grăitoare ale nivelului înalt la care au ajuns produsele acestei însemnate ramuri a economiei naționale. Vizitatorii află din explicații și citind panourile și graficele că, în anii puterii populare, centralele noi instalate au făcut ca producția de energie electrică a țării să ajungă la 11.682 milioane kWh, față de numai 1.130 milioane kWh în 1938.

Călătoria noastră duce în continuare la un alt punct de mare interes al expoziției: parcul de tractoare și mașini agricole, situat în partea dreaptă a pavilionului central. Nu ști la ce să te uiți mai întâi. Iată, de pildă, combina de porumb C.S.U., destinată recoltării și tocării porumbului siloz. Originalitatea sa constă în faptul că prin simpla schimbare a dispozitivului de tocare ea poate fi folosită și la recoltarea culturilor ierboase. Sînt aici, de asemenea, utilaje necesare fertilizării solului și combaterii dăunătorilor agricoli: mașina de împrăștiat îngrășăminte prin centrifugare, mașinile de stropit de diferite tipuri.

Constructorii de tractoare din Brașov au trimis la expoziție două din cele mai noi tipuri — U-650 și U-651. Vizitatorii au prilejul să urmărească îndeaproape caracteristicile și modul de funcționare a acestor mașini, datorită originalei instalații realizate de centrul școlar agricol din Craiova. Este vorba de un tractor sectionat și așezat, cu toate piesele la vedere. Cu ajutorul unui electromotor, mecanismul tractorului intră în funcțiune pentru cîteva minute, după care cele două jumătăți ale sale se deplasează, unindu-se.

Cu aceasta, dragi cititori — călătoria de-a lungul întinșelor platforme exterioare din jurul Pavilionului central a luat sfîrșit. Ea continuă prin alte sectoare ale Expoziției realizărilor economiei noastre naționale.

(AGERPRES)



Standul ce oglindește dezvoltarea energiei electrice — sîngele industriei noastre socialiste.

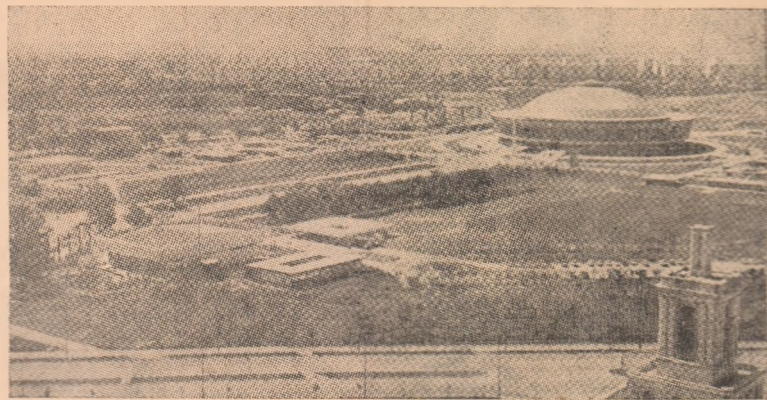

Minunată vedere a ansamblului arhitectonic al expoziției. În dreapta, sus, Pavilionul central monumentală construcție din oțel și sticlă.

E prezentă și industria locală

Pe lângă exponatele expuse de întreprinderile republicane se găsesc și articole fabricate de industria locală de stat.

Să trecem în revistă doar cîteva produse ale industriei locale: la parterul pavilionului central, lângă uriașele mașini fabricate de cunoscute uzine din țară, găsim sute de produse realizate pe plan local. Iată de pildă, balanțe tehnice și analitice, apometri de diferite măsuri, aparataj pentru unități sanitare, articole pentru instalații, peste 80 tipuri de diferite scule mecanice, etc.

Incepînd de la prize, materiale de construcții, băuturi răcoritoare și pînă la piese de schimb, artizanat, articole de sport și multe alte produse poartă marca unor fabrici aparținînd sfaturilor populare. Pondereea cea mai mare a industriei locale e constituie garniturile de mobilă prezente în pavilionul A și în

pavilionul B. Camera combinată „Bănățeanca” și sufrageria „Splendid”, expuse la nivelul 2 al Pavilionului central, atrag zilnic privirile a sute de vizitatori. Un panou informează vizitatorii că: „industria locală de stat a produs în 1963 peste o treime din totalul producției de mobilă. Ea realizează mobilier pentru unitățile comerciale, unități culturale, școli, săli de spectacole, cămine, unități sanitare, precum și pentru mobilarea hotelurilor și a caselor de odihnă”, iar mai jos un grafic ne informează că față de 1950, în 1963 industria locală a produs de 24 ori mai multă mobilă.

Industria locală de stat reușește într-o măsură crescîndă să-și îndeplinească sarcina de a realiza bunuri de consum în completarea sortimentelor de mărfuri ale industriei republicane.

Impresii ale unor vizitatori străini

Lîngă marea machetă de sistematizare a Bucureștiului facem cunoștință cu inginerul Milekian Rafael, directorul Combinatului de beton armat din Erevan (U.R.S.S.) „Mi-a plăcut foarte mult expoziția dv. — ne-a declarat el. Firește că interesul meu s-a concentrat aici, în sectorul construcțiilor. Știam că în România se construiește mult, în ritm rapid și după toate regulile esteticii. Acum m-am convins „la fața locului” și impresiile sînt foarte puternice. Imi place sistemul original al cofrajelor glisante care pentru mine este ceva cu totul nou. De aceea am și cerut explicații ample ghidului, care mi le-a dat cu competență. Imi dau seama că este un sistem de construcție practic și rapid. Am admirat, de asemenea, toate tipurile de fațade expuse, care sînt foarte variate și atrăgătoare, cit și prefabricatele pentru construcții. M-am simțit bine în țara dv., iar expoziția a fost foarte in-

structivă. Plec cu cele mai bune impresii.

★
Daniel J. Harnett, președintele firmei „Marine Clearing House”, New York: „Expoziția dv. este una din cele mai interesante pe care le-am văzut. Și pot să vă spun că am văzut multe — aproape 200. M-a impresionat arhitectura pavilionului central, astfel realizată încît permite o vedere de ansamblu asupra tuturor standurilor din orice punct de privi. Am admirat cu deosebire cele șimile și utilajele industriei electrotehnice. Ele prezintă aceleași caracteristici superioare ca și cele construite în țările cu tradiție în dezvoltarea acestei industrii. Apreciez că avîntul economic al țării dv., reflectat în expoziție, crează noi posibilități pentru intensificarea schimburilor comerciale între România și Statele Unite ale Americii”.

★
Trei profesori universitari, din R. P. Chineză, Hou Kwang, Chen En-jeng și Shen Tzu-pei, au vizitat pavilionul de construcții, sistematizare și arhitectură.

„Aveți o industrie cum nu m-am gîndit să găsesc, cu toate că știam că România prietenă s-a dezvoltat foarte mult, a spus prof. Shen Tzu-pei. Sîntem siguri că veți înainta și mai repede. Aveți o carte de vizită care nu poate fi trecută cu vederea de nimeni”.

La plecare prof. Hou Kwang a notat în Cartea de onoare: „Sîntem de-a dreptul impresionați de tot ce s-a realizat în numai 20 de ani în România: o industrie modernă și o agricultură intensivă de înalt grad. Și multe, foarte multe locuințe”.

★
Reprezentanți ai trustului „Mitsubishi” din Tokio.

J. Fukui — directorul departamentului mașinilor: „Am făcut cunoștință mai îndeaproape cu realizările obținute de poporul român în domeniul industrial. Și vă rog să mă credeți, ele mi se par de-a dreptul impresionante. Aveți o industrie constructoare de mașini înaintată, din punctul de vedere al tehnicii. Sînteți în pas cu tehnica contemporană și în acest domeniu. Instalațiile de foraj constituie, de altfel, un exemplu edificator”.