

# Steaua Roșie

ORGAN AL COMITETULUI RAIONAL P.M.R. SI AL SFATULUI POPULAR AL RAIONULUI ALBA

ANUL XVI. Nr. 791

Vineri, 4 decembrie 1964

4 PAGINI 20 BANI

## LA ORDINEA ZILEI

### IN CIMP CIT MAI MULTE INGRASAMINTE NATURALE

Continua sporire a producției de cereale la hectar constituie o importantă sarcină ce se pune tot mai mult în fața gospodăriilor noastre colective. Terenurile de care dispune raionul nostru ascund încă o mare rezervă pentru sporirea producției cerealiere. Valorificarea acestor rezerve impune nu numai executarea la timp și de calitate a lucrărilor agricole, ci în aceeași măsură este necesară fertilizarea solului.

Experiența acumulată de gospodăriile noastre colective dovedește cu toată puterea că îngrășarea terenului cu îngrășăminte naturale este o condiție hotărâtoare pentru sporirea producției agricole. Anul trecut, de pildă, membrii gospodăriei colective din Cricău au îngropat sub brazdă odată cu efectuarea arăturii adinci o însemnată cantitate de îngrășăminte naturale. Drept rezultat se poate arăta că, în acest an gospodăria colectivă a realizat o producție cu peste 500 kg la ha mai mare ca alte gospodării vecine, cu condiții de sol și climă asemănătoare. Rezultate edificatoare au obținut și alte gospodării cum sînt cele din Drimbar, Șard și altele care, de asemenea acordînd toată atenția transportului gunoierului în cîmp au realizat producții cu 200-400 kg mai mari decît de pe terenurile care n-au fost îngrășate. Făcînd un calcul sumar rezultă că în acest an sporul producției de porumb realizat, în urma fertilizării solului se ridică la gospodăria colectivă din Drimbar la peste două vagoane porumb. Rezultatele bune obținute în aceste gospodării au convins pe colectivități să îngrășe încă din toamnă suprafețe cit mai mari cu îngrășăminte naturale. Astfel, în multe gospodării, paralel cu celelalte lucrări din campania de toamnă s-au început pregătirea și transportul gunoierului de grajd în cîmp.

Dar trebuie arătat că, ținînd cont de timpul înaintat în care ne găsim, ca și de posibilitățile care există în fiecare gospodărie în vederea asigurării transportului, ritmul actual este necorespunzător. Pînă în momentul de față, s-a dus în cîmp abia 10 la sută din cit era transportat pînă la aceeași perioadă în anul trecut. În multe gospodării colective se merge în mod greșit pe panta de a da doar îngrășăminte chimice,

în timp ce cantități mari de gunoi de grajd stau în grămezi nevalorificate, sau de a se transporta primăvara, nesocotînd importanța mare pe care o are încorporarea lui în pămînt odată cu arătura adîncă de toamnă. Altfel nu se explică de ce în unele gospodării colective ca cele din Ciugud, Straja, Vințul de Jos, Mihaiț și altele care posedă mari cantități de gunoi nici nu au început transportul acestuia în cîmp. Ce se mai așteaptă în aceste gospodării și de ce nu se folosesc posibilitățile de care dispun pentru a spori recolta viitoare? Sînt apoi unele gospodării colective ca cele din Oarda de Jos, Vințul de Jos, Berghin și altele care nu se îngrijesc de a elibera terenul de coceni. Din această cauză pe de-o parte atelajele gospodăriei nu au unde transporta gunoi, iar pe de altă parte stau ore și zile în șir tractoarele din lipsă de terenuri pentru a putea efectua arătura adîncă. Și lipsa este cu atît mai mare cu cît unele gospodării colective ca cele din Straja, Ciugud, Benic și altele își datoresc producțiile scăzute în acest an tocmai faptului că n-a existat nici în trecut o preocupare mai intensă pentru a aplica acest îngrășămint de bază al solului. Nici gospodăriile colective din Teiuș și Căpuș nu au tras învățămintele necesare din toamna anului trecut cînd tot aminînd transportul de pe o zi pe alta, a venit iarna. În primăvara cînd trebuiau folosite toate forțele la însămînțări, în aceste gospodării o parte din atelaje a trebuit să transporte gunoi în cîmp.

Timpul pentru transportul gunoierului în cîmp este acum cînd se face și arătura adîncă de toamnă. De aceea este necesar ca consiliile de conducere din gospodăriile colective, sprijinite de organizațiile de partid, să ia toate măsurile necesare pentru transportarea în cîmp a unor cantități cit mai mari de gunoi. Acolo unde mai sînt de transportat coceni de porumb, este indicat ca spre cîmp să se ducă gunoi, iar la întoarcere să se ducă coceni, folosînd astfel cit mai bine atelajele.

Să mobilizăm toate forțele ca acum pînă ce timpul este bun, să se transporte în cîmp cantități cit mai mari de îngrășăminte naturale, punînd astfel o bază solidă recoltei viitoare.

## PIENTRU CEI CE MUNCESC

Zlatna, comuna aceasta despre care în trecut nu se vorbea nimic a cunoscut în anii puterii populare o dezvoltare puternică. În locul vechilor instalații au fost construite noi obiective industriale, care au schimbat din temelii pieșagul industrial al Zlatnei.

Odată cu dezvoltarea industriei acestui important centru muncitoresc al raionului au fost construite numeroase obiective social-culturale. Alături de noul local al școlii medii stau azi mîndre blocuri care oferă minerilor, metalurgiștilor și chimiștilor cele mai confortabile condiții pentru locuit. Zilele acestea, celor peste 250 apartamente li s-a alăturat un nou bloc cu 32 apartamente. Constructorii de la punctul de lucru din Zlatna, au muncit cu multă hărnicie și, învingînd unele greutăți au reușit să termine lucrările la bloc într-un timp record. Un merit mare al constructorilor este că la recepție, comisia a acordat blocului calificativul „foarte bine”.

Dintre constructori, rezultatele cele mai bune au fost obținute de echipele de zidari-tencuitori conduse de tovarășii Mărginean Nicolae

și Cîmpean Ioan, echipa de mozaicari condusă de tovarășul Jugănanu Constantin, cit și de echipele de la instalații sanitare și electrice conduse de tovarășii Totoian Gheorghe și Gliga Ioan.

Coresp. N. B.



IN CLIȘEU: Noul bloc construit la Zlatna.

### MAI SINT 27 ZILE PINA LA SFIRȘITUL ANULUI NOI COLECTIVE DE MUNCA RAPORTEAZA: Planul anual și angajamentele au fost îndeplinite



Utemistul Țăranu Ioan, evidențiat lună de lună în întrecere e gata de plecare din nou în cursă lungă. IN CLIȘEU: Scurtă discuție înainte de plecare cu tov. Cîmpean Nicolae, revizor tehnic.

### Cît mai multe arături de toamnă

#### Rezultate frumoase la Șard

Folosînd timpul prielnic din aceste zile, membrii gospodăriei colective din Șard și-au mobilizat toate forțele pentru eliberarea terenului de culturile tîrzii și efectuare de arături de toamnă pe suprafețe cit mai mari. Astfel, avînd sprijinul mecanizatorilor pînă la data de 2 decembrie în cadrul acestei gospodării a fost efectuată arătura adîncă de toamnă pe întreaga suprafață planificată.

#### Pe cînd arăturile adinci ?

Gospodăria agricolă colectivă din Henig trebuie să execute în acest an arături de toamnă pe o suprafață de 350 ha. Deși timpul este înaintat și se poate strica de la o zi la alta, efectuarea arăturilor adinci se desfășoară nesatisfăcător. Din cauză că terenul nu este eliberat, tractoarele nu pot lucra. Pînă în prezent abia s-a executat arătura pe o suprafață de 35 ha. Rămase în urmă sînt și gospodăriile colective din Berghin, Mihaiț, Totoi, unde de asemenea ritmul arăturilor este nesatisfăcător.

## Cuvîntul dat - faptă împlinită

Colectivul de muncitori, ingineri, tehnicieni și funcționari de la secția Ateliere centrale Alba Iulia, aparținînd Truștii de prospecțiuni și explorări miniere București, a reușit ca pînă la 30 noiembrie a.c. să-și îndeplinească și să-și depășească sarcinile de plan pe întreg anul 1964 după cum urmează: planul producției globale în proporție de 109,19 la sută.

Aceste realizări reprezintă îndeplinirea sarcinilor de plan anuale cu 31 zile înainte de sfîrșitul anului și cu 25 zile înainte de angajamen-

tul luat. Pe același interval, productivitatea muncii a fost depășită cu 11,9 la sută, iar pe cele 10 luni s-au realizat 356.000 lei economii peste plan la prețul de cost și 93.000 lei beneficii peste plan. De remarcă că toți indicatorii de plan au fost realizați lună de lună și trimestru de trimestru, evidențîndu-se întregul colectiv.

Ing. DAMIAN IOAN

### Bilanț de sfîrșit de an

În aceste zile, colectivul de muncitori de la „Iprodcoop” Alba Iulia a sărbătorit un eveniment de seamă, îndeplinirea planului la producția globală pe întreg anul 1964 în proporție de 105 la sută. Este un frumos rezultat cu care întreg colectivul, pe drept cuvînt, se mîndrește.

Acest succes, se datorește în primul rînd, hotărîrii cu care s-a muncit, a organizării temeinice a procesului de producție, a folosirii din plin a utilajului și a timpului de lucru, a dorinței fiecărui muncitor de a-și îndeplini și depăși angajamentul luat la începutul anului.

### Cu o lună mai devreme

Muncînd cu hărnicie colectivul de muncitori de la Intreprinderea regională de contractări și achiziții Deva, oficiul raional Alba Iulia, a raportat zilele trecute că și-a realizat sarcina anuală de plan la lină în numai 11 luni în proporție de peste 100 la sută.

Acest rezultat se datorează faptului că, sub conducerea organizației de bază, lucrătorii din cadrul oficiului au depus o muncă plină de însuflețire preluînd și achiziționînd numai produse de bună calitate. Demn de scos în evidență este faptul că, în întrecerea între punctele de amănunțit, cele mai frumoase rezultate au fost obținute de tovarășii Turuș Ioan din Ighiu, Mihăița Nicolae din Meleș și Breazu Ioan din Mihaiț.

## O verigă importantă în activitatea economică!

- Cît de mult face să știi să fi gospodar
- Leu cu leu = sute de mii, milioane

Cheltuirea chibzuită a fiecărui leu, lupta împotriva imobilizării acestora au o importanță deosebită în activitatea economică și financiară a fiecărei întreprinderi. Prin aceasta se reflectă preocuparea conducătorilor tehnico-administrativi față de această problemă, spiritul de bun gospodar ce caracterizează factorii care răspund de latura financiară din activitatea unei întreprinderi. Este o notă cit se poate de bună pentru acele conducători de întreprinderi care, aplicînd cu consecvență indicațiile date, își au trase cu o simplă linie rubricile din bilanța unității care indică stocuri supranormative, debitori și lipsuri în gestiuni, stocuri fără mișcare și de prisos, sau mărfuri greu vandabile, diferite cheltuieli neeconomicoase, penalizări, dobinzi, locații etc. Faptela confirmă cu toată puterea că, a avea o astfel de situație nu constituie cituși de puțin un record, ci este pe deplin posibil în fiecare unitate dacă există preocupare, dacă se mobilizează toate forțele în această direcție. Avem în raion multe întreprinderi care se mîndresc pe bună dreptate cu o astfel de situație. De pildă, la întreprinderea de morărit, la fabrica „Ardeleana” din Alba Iulia și alte unități printr-o preocupare continuă, printr-o aprovizionare tehnico-materială chibzuită a fost evitată crearea de stocuri supranormative de materiale. De asemenea s-a acordat o atenție sporită livrării produselor finite, evitîndu-se astfel orice imobilizări de sume. Faptul că se poate realiza o astfel de situație în fiecare întreprindere o dovedește următorul aspect. La sfîrșitul lunii septembrie U.C.M. Zlatna avea imobilizate în stocuri supranormative concentrate în valoare de 3.640.000 lei și peste 700.000 lei la producția finită. Organele de îndrumare și control ale cursului Alba Iulia a Băncii de Stat au dat în această direcție un semnal de alarmă. Sprijinînd concret conducerea tehnico-administrativă în rezolvarea problemei s-a întocmit un grafic operativ pentru lichidarea completă a acestor stocuri. Respectîndu-se indicațiile date, s-a reușit ca numai după o lună și ceva situația să se schimbe în bine. În prezent, în cadrul uzinei a fost lichidat complet stocul su-

pranormativ. Aceasta dovedește odată mai mult că a ști să fi bun gospodar înseamnă a grijii cu răspundere de soarta fiecărui leu, a te preocupa cu toată seriozitatea de problemele financiare ale întreprinderii.

Din păcate avem în raion și unități unde stocurile supranormative, sumele mari imobilizate în mărfuri greu vandabile, lipsuri în gestiuni, plăți neeconomicoase și altele se ridică uneori chiar la milioane de lei. În momentul de față în întregul raion sînt imobilizate în stocuri supranormative aproape două milioane lei, iar în stocuri fără mișcare, de prisos și greu vandabile mai mult ca 3.296.000 lei. De asemenea, circa 1 milion reprezintă lipsuri în gestiuni și diferiți debitori. O astfel de situație nu e deloc îmbucurătoare și ea constituie o lipsă care trage greu în cumpăna activității economice a unor întreprinderi. La E.M. Zlatna și I.R.I.L. Alba Iulia, de pildă, valoarea stocurilor supranormative se ridică la sute de mii lei. Numai la I.R.I.L. în luna octombrie stocurile supranormative la materiale reprezentau peste 200.000 lei, iar la producția finită și nelivrată tot în jur a 200.000 lei. Această situație provoacă greutăți financiare întreprinderii, duce la plata de penalizări pentru împrumuturi restante etc. Nu e de mirare că în 9 luni întreprinderea a plătit drept penalizări, dobinzi etc. peste 42.000 lei. Trebuie arătat că la nelivrarea producției finite a contribuit și Stația C.F.R. Sîntimbru, deoarece n-a asigurat vagoanele la timp pentru livrarea cărămizilor. Aceasta însă nu scutește nici conducerea întreprinderii de a lua măsuri ca în viitor livrarea produselor finite să se facă pe măsura fabricării acestora și nu în salturi.

Mari sume sînt imobilizate, așa cum s-a arătat mai sus, în mărfuri greu vandabile. Din lipsa de pricepere a unor merceologi din cadrul O.C.E. Comerț mixt Alba Iulia și Intreprinderea comercială interraională, pe rețeaua comerțului de stat și cooperatist au pătruns unele mărfuri care nu au nimic cu specificul

(Continuare în pag. 4-a)



## In gospodăriile agricole colective

## O furajare cât mai rațională a animalelor

## RAȚII BINE ECHILIBRATE

În sectorul zootehnic o mare importanță are alimentația animalelor și în special hrana echilibrată a tineretului. Pentru a se asigura o bună dezvoltare a animalelor tinere, precum și producții mari de lapte, porci și miei bine dezvoltate este absolut necesar ca în hrana animalelor să intre întreaga gamă de componente, adică, proteine, hidrocarbonate și grăsimi. În perioada de vară când animalele sînt scoase pe pășuni abundente, iarba este bogată în toți principii, avînd o mare cantitate de vitamine și săruri minerale, asigură hrană îndestulătoare, atât pentru întreținerea funcțiilor vitale cât și pentru producțiile diferite, adică lapte lînă și carne. Nu același lucru se întîmplă iarna cînd animalele sînt hrănite cu furaje fibroase înmagazinate. Din acest motiv trebuie ca la alcătuirea furajării să se aibă grijă ca rațiile să fie echilibrate în toți cei 3 factori principali (albuminoide, glucide și grăsimi). În acest sens în prima perioadă de stabulație la gospodăria colectivă din Cricău, hrana vacilor a fost formată din siloz, fin de trifoliene, coceni de porumb tocați și melasați, cretă furajeră, lucru care a dus la producții de lapte deslău de ridicare. În general trebuie să dăm o atenție din ce în ce mai mare asigurării în timpul iernii a furajului vitaminos adică, siloz din amestec de porumb și floarea-soarelui, apoi plante suculente cum ar fi sfecla furajeră, gulii furajeri sau varză furajeră asigurînd astfel pe timpul iernii o hrană bogată în vitamine, lucru foarte necesar într-o perioadă cînd animalele se furajează numai cu nutrețuri uscate.

La gospodăria colectivă din Galda de Jos pentru a se putea furaja rațional vacile cu lapte s-au insilozat în acest an mari cantități de porumb de bună calitate, precum și resturi de la grădina de zarzavaturi. De asemenea, se are în vedere ca finul de trifoi și lucernă existent să se repartizeze exclusiv în hrana vacilor cu lapte și a tineretului bovin care au nevoie de cantități mari de albumină.

Se mai folosește cu succes în hrana vacilor cu lapte furajele preparate și amestecate cu tăietea de sfeclă. Gospodăria colectivă din Galda de Jos mai posedă o cantitate apreciabilă de melasă, cu care se pot prepara furajele. Posedînd ast-

fel de furaje se pot alcătui rații echilibrate din fin, coceni tocați melasați și amestecați cu tăietea de sfeclă, rația putîndu-se completa cu cantități potrivite de porumb siloz de calitate, uruieci de porumb, orz și cretă furajeră.

Se recomandă ca în rația unei vaci cu producție bună de lapte să intre minimum 4-5 kg fin de trifoliene, 6-7 kg coceni tocați și melasați, 15-25 kg porumb siloz de bună calitate, 2 kg uruieci de porumb și orz, completîndu-se rația cu 4-6 kg furaje grosiere. La tineretul bovin se recomandă a se da 2-4 kg fin de lucernă sau trifoi, 4-5 kg coceni tocați și melasați, 10-15 kg porumb siloz, 1 kg concentrate sub formă de uruieci, completîndu-se rația cu 2-3 kg furaje grosiere.

Un mare rol în creșterea tineretului îl au plantele bogate în albumină și vitamină, principii indispensabile în special în hrana purcelor și a puilor, din acest motiv este bine ca să se asigure la aceste două specii proteină de origine animală. Lapte tras sau zer în completare la celelalte furaje care trebuie să fie bogate în albumină cum ar fi mazărea și sroturile de floarea-soarelui.

Asigurîndu-se animalelor o rație echilibrată acestea se vor dezvolta normal, dînd producții maxime, astfel, asigurînd venituri apreciabile unităților care le cresc.

medic veterinar VIRGIL HAȚEGAN  
G.A.C. Galda de Jos



IN CLIȘEU: Un aspect de la depozitul de furaje al gospodăriei colective din Alba Iulia.

## Pregătirea furajelor grosiere în cadrul G. A. C. „30 Decembrie” Teiuș

Este știut faptul că, pafele și cocenii de porumb, administrați în hrana animalelor în stare naturală, constituie un nutreț de calitate slabă, care poate înlocui cu greu finul și aceasta deoarece conținutul lor în vitamine și săruri minerale, în proteină și alte substanțe este foarte mic. De asemenea, ele sînt tari, au un gust puțin plăcut și un conținut mare de celuloză din care cauza se digeră într-o proporție redusă. Din aceste motive, hrănirea animalelor cu furaje grosiere nepreparate atrage după sine deprecierea calitativă a animalelor și scăderea productivității lor.

Din experiența unităților agricole frunțase și din experiența noastră proprie, colectivității s-au convins că furajele grosiere preparate și administrate în hrana animalelor amestecate cu alte substanțe sau furaje și-au mărit valoarea nutritivă și ele au fost consumate de animale cu mai multă plăcere. Furajele fibroase-grosiere folosite în cadrul gospodăriei noastre sînt: paie de grâu, orz, ovăz, borceaș, coceni de porumb, pleavă de grâu, ovăz, trifoi și lucernă, precum și vreji de fasole și mazăre. În cele ce urmează voi căuta să arăt metodele folosite pentru prepararea nutrețurilor grosiere. Astfel, cocenii de porumb sînt furajele grosiere cel mai mult folosite în hrana animalelor în gospodăria noastră. Prima metodă de îmbunătățire a cocenilor de porumb este insilozarea lor. Astfel, recoltarea cocenilor se face imediat după recoltarea știuleților, cînd conținutul lor în apă variază între 30-50 la sută în funcție de gradul lor

de uscare sau coacere. Deoarece un siloz din coceni de porumb tocați trebuie să aibă 65-75 la sută apă, aceasta s-a completat cu dovleci furajeri tocați, cu frunze și colete de sfeclă de zahăr. Tot pentru completarea umidității, noi am folosit și o soluție de saramură în concentrație de 1 la sută. Insilozarea a fost făcută în gropi betonate cu capacități mari, 10-40 vagoane. De asemenea, la insilozarea cocenilor, indiferent cu ce s-au amestecat, la cca. 10.000 kg am folosit 1 litru de lactobacterian, care favorizează fermentarea.

Cocenii de porumb, în cadrul gospodăriei noastre se folosesc în hrana animalelor, nu numai insilozăți în silozuri de durată, dar și tocați mărunt 0,5-1 cm lungime, și murați timp de 12-24 ore în amestec de porumb și așezarea lor în gropi de ciment cu capacitatea de 1,5 vagoane, gropi ce se găsesc în incinta grajdului. Grosimea stratului de coceni a fost de 30-40 cm, acoperit cu o soluție de var de 1 la sută, plus 300-400 gr sare de bucătărie la 100 litri apă. Cantitatea de soluție este de 25-30 l la 100 kg coceni. Cocenii s-au așezat în felul acesta straturi după straturi, umezîndu-se cu soluție, pînă s-a umplut gropa. În gropa au fost lăsați 12-24 ore, după care au fost administrați în hrana animalelor în amestec cu porumb măcinat cu știuleți sau cu uruieci din diferite gozuri valoroase în cantitate de 2-3 kg la 100 kg coceni murați.

Cocenii de porumb, noi îi mai administrăm în hrana animalelor tocați și amestecați cu o soluție slabă

Este bine cunoscut că, unul din factorii hotărîtori pentru obținerea de producții zootehnice sporite și în timpul iernii îl constituie furajarea rațională a animalelor. Pentru realizarea acestei cerințe este foarte important ca în lunile care urmează, conducerile gospodăriilor colective din raionul nostru să asigure gospodăria și folosirea cât mai chibzuită a nutrețurilor existente. Acest lucru se impune încă de pe acum și în mod deosebit în unitățile agricole socialiste unde balanța furajeră este deficitară.

Ținînd seama că în acest an producția de fin a fost mai mică, în cele mai multe locuri s-a acordat o atenție deosebită strîngerii și depozitării furajelor grosiere pentru a substitui deficitul. Valorificînd judicios aceste rezerve, toate gospodăriile colective din raion vor putea scoate din iarnă efectivele de animale proprietate obștească în condiții bune de întreținere. Acest lucru însă, depinde de modul în care sînt folosite încă de pe acum furajele. Răspunderea pentru folosirea chibzuită a acestora revine, în primul rînd, celor ce lucrează în sectorul zootehnic.

În pagina de față publicăm cîteva materiale privind experiența unor gospodării colective în folosirea rațională a furajelor. Și solicităm și altor cadre de specialitate, brigadierii și îngrijitorii să scrie ziarului, împărțînd experiența bună pe care o au în această direcție.

## Gospodărirea furajelor existente — o sarcină importantă

Gospodăria agricolă colectivă din Galtiu se dezvoltă și se întărește pe zi ce trece tot mai mult. Pe lângă cultura cerealelor și a plantelor tehnice, gospodăria noastră dispune de condiții prielnice pentru creșterea unui număr tot mai sporit de animale. În prezent dispunem de un număr de 389 bovine din care 125 vaci și juninci, 732 ovine și 178 porcine. În scopul măririi efectivului de animale și creșterea productivității acestora, consiliul de conducere al gospodăriei colective, îndrumat îndeaproape de către organizația de partid, s-a îngrijit din timp cu cea mai mare atenție de asigurarea bazei furajere necesare. Și putem menționa că, față de anii trecuți, zînd eram deficitar la capitalul furaj, în prezent dispunem de cantități îndestulătoare de nutrețuri de calitate, depozitate și îngrijite în cele mai bune condiții. Astfel, avem insilozate peste 460 tone porumb, depozitat în șire 345 tone finuri în majoritate de lucernă și trifoi, 219 tone paie de orz, ovăz și grâu, 60 tone pleavă de trifoliene, 180 tone coceni de porumb și altele.

În scopul gospodării și folosirii cât mai chibzuite a furajelor existente, pe baza cercetărilor întreprinse și a recomandărilor făcute, în ultimii ani s-a extins tot mai mult și în gospodăria noastră metoda folosirii în hrana animalelor a furajelor grosiere. Desigur, acestea sînt administrate în hrana animalelor numai sub formă tocată și preparată, îmbunătățîndu-se astfel calitatea și gradul de folosire al acestora. În afară de grosiere, în hrana vacilor de lapte folosim și însemnate cantități de porumb și țărițe). Furajarea se face numai pe baza rațiilor stabilite,

după producția și greutatea fiecărui animal în parte. Nutrețurile sînt folosite cu chibzuință, fiind date în primire brigadierului zootehnic care, zilnic, repartizează cantitățile stabilite de furaje pe fiecare grajd în parte. În ce privește gospodărirea furajelor pînă în prezent, cele mai bune rezultate au fost obținute de către șefii de grajd Barbu Părtemie și Filipescu Zaharie. Exemplul bun al acestora trebuie să fie urmat de toți colectivității care lucrează în cadrul sectorului zootehnic.

De asemenea, trebuie să arătăm că membrii consiliului de conducere au acordat și acordă în permanență o atenție deosebită, organizării muncii din cadrul sectorului zootehnic și în special la ferma de vaci. Aici, fiecare îngrijitor are în primire cîte 10-12 vaci de lapte. Retribuirea îngrijitorilor se face după producția obținută, fapt ce contribuie în mare măsură la cointeresarea lor pentru obținerea unor producții sporite de lapte de la fiecare vacă în parte. La fel, se urmărește îndeaproape respectarea întocmai a programului de grajd, a rațiilor stabilite precum și îndeplinirea indicațiilor date de specialiștii care lucrează în gospodăria noastră colectivă.

Acum în pragul iernii, sîntem hotărîți să facem tot ce ne stă în putință pentru a hrăni animalele cu cantități îndestulătoare de nutrețuri diferite, fără însă să facem cea mai mică risipă, pentru ca pînă la sfîrșitul anului să îndeplinim și chiar să depășim cu cel puțin 50 litri producția de lapte planificată pe cap de vacă furajată.

BARBU IOAN  
președinte G.A.C. Galtiu

## Să ținem seama de regulile de administrare a nutrețurilor

Pentru a obține producții zootehnice sporite nu este suficient numai să se asigure animalelor cantitățile necesare de furaje, ci în aceeași măsură este important a se respecta anumite condiții de administrarea lor. Cunoșcînd particularitățile funcționale ale fiecărei specii, este necesar a se respecta cu strictețe și anumite reguli la administrarea furajelor. În general ordinea administrării furajelor la animale este următoarea: nutrețuri grosiere, finuri suculente, concentrate și adăparea.

Furajele grosiere se dau tocate și preparate, imediat după preparare,

sau cel mai tîrziu pînă la 48 de ore de la preparare. Administrate după 48 de ore pot provoca indigestii grave; deoarece se alterează. Cel mai potrivit timp de administrarea grosierelor este dimineața și seara, adică atunci cînd animalele dispun de mai mult timp de odihnă.

Nutrețurile insilozate (porumb siloz) se va administra întotdeauna la vaci numai după muls spre a nu imprima miros laptelui.

Concentratele se vor administra numai sub formă uruită, fie simple, fie în amestec și numai după adăpare. Aceasta cu dublu scop, în primul rînd pentru a feri animalele de a consuma o cantitate mai mare de apă decît cea necesară, și-n al doilea rînd, apa poate vehicula cu ea o parte din concentrate din stomac încă nedigerate direct în intestin și să producă tulburări digestive grave în special la cai. Această practică constatată în multe gospodării trebuie combătută și înlăturată. Din dorința și dragostea unor îngrijitori pentru animalele pe care au în grijă, dau acestora cantități mari de concentrate (ovăz) la cai și apoi îi adapă provocîndu-le indigestii grave. Așa s-a întîmplat la gospodăria agricolă colectivă din Vințul de Jos și în alte părți.

Adăparea animalelor vara de 4-5 ori și iarna de 2-3 ori contribuie, pe lângă menținerea unui organism sănătos și la sporirea producției de lapte, în cazul vacilor.

O atenție deosebită se va acorda calității furajelor. Luătînd furajele stricate din hrana animalelor e vitim multe pierderi de animale.

medic veterinar SORIN STOICA  
G.A.C. Vințul de Jos

de sare de 0,5 kg la 100 l apă și după 12-24 ore îi amestecăm cu tăietea de sfeclă de zahăr, în proporție de 100-150 kg borhot umed la 100 kg tocătură. Prin insilozarea sau murarea cocenilor de porumb se pot folosi în întregime toți cocenii de care dispunem, se realizează mari economii de finuri, se mărește puterea hrănitoare a cocenilor, se obține un nutreț ieftin, gustos, ușor de preparat în cantități mari.

Cantitățile de coceni murați ce se pot da în hrana animalelor sînt: 10-15 kg la vacile de lapte, 10-12 kg la boi la îngrășat, 7-12 kg la tineret de 1 1/2 — 2 ani.

Un alt furaj grosier, folosit în cadrul gospodăriei noastre este pleava de grâu, de ovăz, de borceaș, de trifoi și de lucernă. Pleava rezultată de la trieratul cerealelor păioase noi am folosit-o la insilozarea cu porumb verde rezultat din miriști și care avea un conținut mare de apă. De asemenea această pleavă s-a fo-

losit la insilozarea dovlecilor și a frunzelor și coletelor de sfeclă de zahăr, care, de asemenea, au un conținut mare de apă. Insilozată astfel, pleava, ca și cocenii de porumb este mult mai hrănitoare și mai consumată de către animale.

Pentru ca furajele grosiere să fie pregătite din timp, în cantități suficiente și amestecurile să se facă conform indicațiilor tehnice, în cadrul gospodăriei noastre avem constituită o echipă din 8 colectivități care pregătesc hrana pentru întreg efectiv de bovine, cabaline și ovine, zilnic.

Astfel, folosînd judicios furajele în cadrul gospodăriei, am avut rezultate bune, reușînd să completăm și să îmbunătățim alimentația tuturor speciilor și categoriilor de animale din gospodăria noastră, asigurînd astfel balanța furajeră pînă la recolta viitoare.

Ing. HRUȘCA VICTORIA

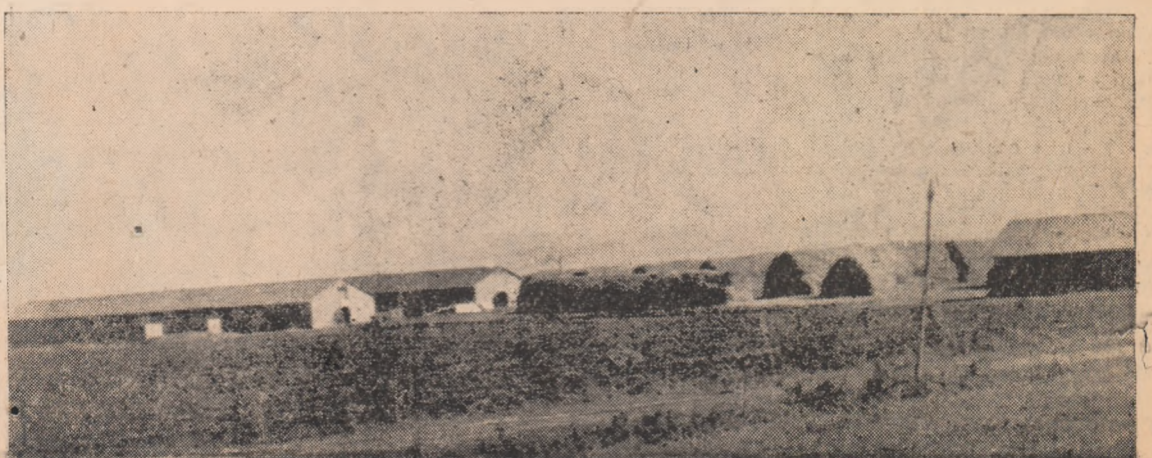

IN CLIȘEU: O parte din sectorul zootehnic al gospodăriei colective din Teiuș.



Adunări de dare de seamă și alegeri în organizațiile de partid

## In centrul dezbaterilor — consolidarea gospodăriei colective

În aceste zile când muncile agricole sînt pe terminate, iar rezultatele obținute în producția vegetală și animală din acest an se cunosc în cea mai mare parte, comuniștii din gospodăria colectivă Bucerdea Vînoasă, au analizat în adunarea generală de dare de seamă și alegeri, munca desfășurată de comitetul de partid pe gospodărie pentru dezvoltarea economico-organizatorică a gospodăriei colective. În cadrul dezbaterilor un loc important l-a ocupat modul în care gospodăria a realizat planul de producție pe acest an. În mod deosebit darea de seamă a comitetului de partid a subliniat că în acest an s-au obținut producții sporite în majoritatea sectoarelor de activitate.

Așa cum era și firesc, darea de seamă a arătat că, principalele sarcini ce au stat în fața comitetului de partid și a consiliului de conducere în anul care se încheie au fost: organizarea temeinică a muncii pe brigăzi și echipe, folosirea cit mai rațională a pămîntului, aplicarea complexului de măsuri agrozootehnice, obținerea de producții sporite în toate sectoarele de activitate.

Întărirea organizațiilor de bază din cadrul brigăzilor, încredințarea locurilor hotărîtoare ale producției unor membri de partid care stăpînesc mai bine regulile agrotehnice, au experiență și se bucură de prestigiu în rândurile colectivității, creșterea simțului de răspundere al comuniștilor au contribuit la îmbunătățirea muncii, la obținerea de rezultate economice mai bune. Planul de producție la principalele produse vegetale a fost îndeplinit și depășit. Îndrumate de comitetul de partid, organizațiile de bază din brigăzi, au desfășurat o largă muncă politică în rândul colectivității și i-au mobilizat la executarea la timp și în bune condiții a lucrărilor agricole. Comuniștii Benicean Traian, Popa Dominic, Birz Ioan, Benicean Aurelia, Măhăra Florian, Micla Maria, Pop Chirilă, Benicean Onisim, Benicean Vasile, Marian Amos și alții au muncit cu multă însuflețire și au contribuit din plin la succesele obținute de gospodăria colectivă.

Adunarea de dare de seamă și alegeri nu a trecut cu ușurință nici peste unele lipsuri ce s-au manifestat în activitatea politică și economică din cadrul gospodăriei colective. Mai mulți participanți la discuții printre care tov. Popa Emilian, Teodorescu Ioan, Hada Laurean și alții au criticat comitetul de partid și consiliul de conducere al gospodăriei colective pentru lipsa de operativitate în luarea unor măsuri eficiente în sprijinul bunei organizării muncii, mai ales în sectorul zootehnic, unde din această cauză s-au manifestat cele mai multe lipsuri. Printre altele s-a arătat că, deși consiliul de conducere a cunoscut și există încă animale slab productive nu a luat măsuri de înlocuirea lor. Mai mulți vorbitori printre care

tov. Benicean Ioan I. Ana, Dobos Pamfil, Benicean Vasile și alții au arătat în cuvîntul lor că animalele și în special vacile de lapte nu sînt îngrijite rațional. O mare răspundere în această privință revine comuniștilor Florea Emanoil, vicepreședinte și Teodorescu Ioan, brigadier care răspund de acest sector și care nu au urmărit aplicarea întocmai a programului de grajd și a altor norme menite să ducă la sporierea continuă a producției de lapte cu care gospodăria este încă deficitară.

Marea majoritate a participanților la discuții au scos în evidență că, pentru care treburile în gospodărie să meargă din ce în ce mai bine și mai ales în ceea ce privește sectorul zootehnic, este necesar ca noul organ de conducere să sprijine mai mult activitatea organizației de bază, să desfășoare o largă muncă politică de mobilizare a tuturor colectivităților pentru lichidarea rămînelor în urmă.

În acest sens s-a propus ca odată cu creșterea rîndurilor organizațiilor de bază să se depună o muncă stăruitoare de educare a tuturor membrilor și candidaților de partid, de ridicare a nivelului de cunoștințe profesionale.

Tovarășii Bolea Ioan, Muncuș Nicolae și alții au arătat în cuvîntul lor necesitatea luării unor asemenea măsuri care să ducă la îmbunătățirea calității muncii politico-educative, a eficienței acesteia în rîndul colectivității, în care scop comitetul de partid va trebui să se preocupe mai îndeaproape. De asemenea, — au continuat vorbitorii — se cere mai multă preocupare pentru continuarea întăririi a vieții interne de partid în toate organizațiile de bază și mai ales în brigada zootehnică care în această perioadă a avut o slabă preocupare pentru rezolvarea problemelor ce au stat în fața brigăzii.

Făcînd bilanțul activității unui an, adunarea generală a membrilor de partid pentru dare de seamă și alegeri a acordat atenție și sarcinilor pentru anul viitor. În această privință s-a arătat că, datorită măsurilor luate din timp de consiliul de conducere la propunerea și îndrumarea comitetului de partid în sămințările de toamnă au fost executate la timp și în bune condiții agrotehnice. Adunarea a cerut noului organ ales să îndrume îndeaproape consiliul de conducere, să mobilizeze toate forțele pentru ca sarcinile din planul de producție pe anul 1965 să fie îndeplinite și depășite.

Adunarea generală a membrilor de partid pentru dare de seamă și alegeri a adoptat o hotărîre în care se prevăd măsuri concrete, ce vor trebui luate de comitetul de partid în vederea ridicării pe o treaptă superioară a muncii de partid și a activității economice în cadrul gospodăriei colective, pe drumul consolidării ei continuie.

## Acțiuni ale tineretului

Alături de muncitorii vîrstnici, tinerii participă cu elan la îndeplinirea și depășirea sarcinilor de producție și a angajamentelor luate în întrecerea socialistă, aducîndu-și o contribuție de preț la realizarea obiectivelor ce stau în fața colectivului de muncă din unitățile economice ale raionului nostru.

În gospodăriile colective, tinerii se străduiesc să muncească cit mai bine, la executarea lucrărilor agricole de toamnă, cînd se pun bazele producției agricole pentru anul 1965.

Pe lingă rezultatele frumoase pe care tinerii din raionul nostru le obțin în producție, mobilizați de organizațiile U.T.M., ei participă ac-

tiv la diferite acțiuni patriotice, cu caracter obșteșc.

Așa de pildă, tinerii de la Uzina de preparare Zlatna au colectat în ultimele zile cantitatea de 4.000 kg fier vechi, acțiune în care s-au evidențiat tovarășii Dumitruș Constantin, Iancu Ioan și alții.

Pentru a grăbi ritmul construcțiilor zootehnice la gospodăria colectivă din Mihail, țînînd seama de necesitatea acestor construcții pentru adăpostirea animalelor, peste 120 tineri au prestat un însemnat număr de ore de muncă patriotică la executarea acestor construcții, cu care ocazie s-au situat în frunte tinerii Buciuman Nicolae, Uscă Marcela și mulți alții.

# Din activitatea culturală

## Simpozion

„Regiunea Hunedoara 1944-1964”

Duminică trecută, la biblioteca raională și la majoritatea unităților culturale din comunele și satele raionului a fost prezentat simpozionul „Regiunea Hunedoara 1944-1964”.

Interesul față de tema anunțată a atras spre biblioteca raională, bibliotecile comunale și căminele culturale unde s-au organizat asemenea manifestări sute de muncitori și colectiviști. Și, în fața acestora, au fost viu oglindite marile realizări obținute de oamenii muncii din regiunea noastră, sub conducerea partidului, în cei 20 de ani de viață liberă.

Simpozionul s-a bucurat peste tot de unanima apreciere a auditorilor, prin buna organizare și desfășurare a acestei manifestări evidențindu-se activității bibliotecii raionale, activității culturale din Cricău, Galda de Jos și multe alte comune și sate din raion.

## Să cunoaștem viața și opera lui Ion Creangă

Cîstînd memoria marelui nostru povestitor Ion Creangă de la a cărui moarte se împlinesc 75 de ani, la unitățile culturale din oraș, la căminele culturale, bibliotecile comunale și sătești din raion vor avea loc, în cursul lunii decembrie, o seamă de manifestări. Așa, bunăoară, în scopul popularizării personalității scriitorului și a nemuritoare sale opere vor fi organizate peste tot seri literare, montaje, simpozioane și medaliaone literare. În același scop vor fi întocmite liste cu recomandări din opera scriitorului, vor fi organizate expoziții și concursuri cu tema: „Viața și opera lui Ion Creangă”.



Aplicație practică la obiectul „Agricultură”. Elevii clasei a VII-a a Școlii de 8 ani Ighiu fac recunoașterea furajelor.

## Mai multă preocupare pentru îndeplinirea sarcinilor

Sarcinile economice, social-culturale și gospodărești-edilitare ce stau în fața sfaturilor populare comunale impun acestora o temeinică planificare și organizare a muncii, o largă mobilizare a tuturor cetățenilor la îndeplinirea acestor sarcini, antrenarea lor la conducerea treburilor obștești.

Participarea largă a maselor la îndeplinirea sarcinilor ce stau în fața organelor locale ale puterii de stat, depinde în cea mai mare măsură de felul cum ele sînt îndrumate și mobilizate la acțiunile întreprinse, folosindu-se în acest scop variatele forme de legătură între sfaturile populare și alegători. În această direcție s-au obținut rezultate frumoase din partea sfaturilor populare comunale din raionul nostru, printre care se numără și sfatul popular al comunei Teiuș.

Se știe că în activitatea de zi cu zi a sfaturilor populare un sprijin de seamă îl constituie comisiile permanente. Ajutorul lor este cu atât mai eficient, cu cit ele primesc o îndrumare mai calificată din partea sfaturilor populare. În această privință Sfatul popular al comunei Teiuș a făcut unele lucruri bune. Astfel, în ședințele comitetului executiv, cit și în sesiunile sfatului popular, comisiile permanente au prezentat corapoarte în problemele analizate.

## Colectiviștilor bogate cunoștințe agrozootehnice

În cursul acestei săptămîni, peste tot în comunele și satele raionului nostru vor începe, în cadrul festiv, cursurile agrozootehnice. Incepe deci un nou an în învățămîntul agricol de masă care va constitui încă un pas înainte pe drumul înarmării colectivităților cu cunoștințe agrozootehnice tot mai bogate.

Ca și în alți ani, pentru buna desfășurare a învățămîntului agricol de masă au fost făcute din timp o seamă de pregătiri. După specificul locului, a fost fixat profilul fiecărui cerc, s-au înscris cursanții și s-au fixat locurile unde urmează să se desfășoare învățămîntul agricol de masă.

Gata cu aceste pregătiri, zilele trecute, lectorii care vor preda la cursurile agrozootehnice s-au intrunit la Galda de Jos pentru a-și spune ultimul cuvînt înainte de începerea cursurilor. Și aici, ingineri agronomi, zootehniști, medici veterinari și profesori care predau „Agricultură” în școlile de 8 ani au purtat vii discuții alit pe marginea lecțiilor practice și a materialelor prezentate în cadrul cercului pedagogic de Agricultură, cit și a referatului privind felul cum s-a desfășurat învățămîntul agrozootehnic în anul școlar 1963-1964 și a măsurilor luate pentru buna desfășurare a acestuia în anul școlar care începe.

În discuțiile purtate, lectorii și-au exprimat hotărîrea de a munci cu mai multă rivnă decît anul trecut.

## Întîlniri cu brigăzile științifice

Pe baza planului întocmit de Comitetul pentru cultură și artă prin comisia pentru răspîndirea cunoștințelor culturale științifice, duminică trecută, două din cele 9 brigăzi științifice și-au dat din nou întîlnire cu colectivitățile.

În același timp, au reliefat metode și procedee care au dat bune rezultate, fapt ce a imprimat consfățuirii caracterul unui adevărat schimb de experiență. Tovarășul Stoica Sorin, medic veterinar, a arătat că în predarea lecțiilor pornește întotdeauna de la ceea ce cunosc cursanții, după care procedează la îmbogățirea cunoștințelor acestora. Tovarășul profesor Todea Ioan a vorbit despre eficiența schemelor făcute pe tablă, a planșelor și a diafilmelor folosite în predare, iar tovarășa inginer Hăbășescu Nadejda a scos în evidență, ca deosebit de eficace, metoda verificării cunoștințelor cursanților prin întrebări la care aceștia să răspundă în scris. Discuții deosebit de utile în legătură cu predarea lecțiilor pe înțelesul cursanților, despre strînsa legătură cu aceștia în tot timpul anului și despre rezultatele ce pot fi obținute prin colaborarea dintre personalul de specialitate din agricultură și lectorii cadre didactice, au purtat, de asemenea, tovarășii Oțoi Ioan și Crișan Lucian profesori, Hrușcă Victoria, Dărămuș Ioan, ingineri agronomi și alții.

Bine organizat și condus cu toată pasiunea, învățămîntul agricol de masă poate și trebuie să vină în sprijinul muncii colectivităților. Și trebuie să fie un punct de cînstă pentru fiecare lector faptul de a vizita cele mai bune rezultate, de a înarma colectivitățile cu bogate cunoștințe agrozootehnice.

În întîmpinarea membrilor celor două brigăzi științifice, la căminele culturale din Oarda de Jos și Oarda de Sus au ieșit aproape 500 de colectivități. Și, interesului cu care au fost primiți, membrii brigăzilor i-au răspuns cu prisosință prin discuțiile pe care le-au purtat cu tinerii și vîrstnicii din cele două sate. Așa, bunăoară, la Oarda de Jos tovarășii Dărămuș Ioan și Magda Ana, profesori, Neamțu Cornel, medic și Frîncu Lazăr, jurist, au răspuns rînd pe rînd întrebărilor puse de colectivități în legătură cu formarea tunetului, fulgerului și trăsnetului, ce sînt și cum se explică eclipsele, cum s-a format relieful țării noastre, prevenirea și tratamentul gripei, importanța păstrării bunului obșteșc și altele, iar la Oarda de Sus, membrii brigăzii au explicat pe larg cum funcționează aparatele meteorologice, rolul O.N.U. și activitatea delegației țării noastre în această organizație, comportarea cetățeanului în societate etc.

În ambele sate, întîlnirile colectivităților cu membrii brigăzilor științifice au fost urmate de reușite programe artistice.

PARASCHIV VALERIU și POPESCU GHEORGHE, coresp.

preocupare pentru aplicarea lor în viață.

Acceași preocupare se cere din partea unor deputați de a răspunde în fața alegătorilor pentru sarcina încredințată. Întîlnirile între deputați și alegători, consfățuirile cu aceștia în diferite probleme ce-i trănărită, raportarea periodică despre activitatea desfășurată și rezultatele obținute sînt sarcini ce stau în fața deputaților.

La Sfatul popular al comunei Teiuș, fiecare deputat își are o evidență personală despre activitatea depusă. Este un lucru bun. Trebuie spus însă că în această privință există manifestări de formalism. Deși unii deputați cum este tov. Crișan Dumitru din circumscripția electorală nr. 38 nu a avut nici o întîlnire cu alegătorii, în caietul de evidență a activității desfășurate este trecut că a avut întîlniri cu alegătorii.

Evidența ce se ține la sfatul popular cu privire la activitatea deputaților trebuie să oglindească realitatea nu numai să fie îndeplinită o formalitate. Întîlnirile deputaților cu alegătorii vor trebui să constituie un prilej de analiză a ceea ce s-a făcut și ce măsuri vor trebui luate în viitor pentru îndeplinirea sarcinilor ce stau în fața sfatului popular comunal. Fiecare acțiune întreprinsă să aibă la bază planificarea și organizarea, dar să se întreprindă măsuri concrete pentru îndeplinirea planurilor propuse.



## Scrisori sosite la redacție

### Rod al unei însuflețite întreceri

Indrumat îndeaproape de comitetul de partid și mobilizat în întrecere de comitetul de sindicat, colectivul de muncă al Uzinei chimico-metalurgice Zlatna a reușit ca printr-o judicioasă organizare a muncii în secțiile productive să-și depășească sarcinile de plan pe cele 11 luni ale anului în curs și să obțină însemnate beneficii peste plan și economii la prețul de cost. Astfel, planul producției globale a fost depășit cu 5 la sută, planul producției marfă cu 5,5 la sută, iar productivitatea muncii cu 5 la sută. Pe 10 luni din acest an au fost obținute 2.848.000 lei beneficii peste plan și 862.000 lei economii la prețul de cost.

Un aport însemnat la obținerea acestor succese l-au adus echipele conduse de tovarășii Novăceanu Ion și Petric Ștefan de la secția metalurgică, iar de la secția chimică echipele tovarășilor Corpade Ioan I și Lupșan Ștefan care, prin respectarea parametrilor tehnologici, s-au situat în fruntea întrecerii.

Și în cadrul secției ateliere s-au obținut rezultate de seamă, prin calitatea lucrărilor de întreținere la instalațiile uzinei evidențindu-se tovarășii Ursu Nicolae, Pavel Alexandru, Pița Alexandru și Glodeanu Gheorghe, evidențiați lună de lună de la începutul anului.

BAIȘAN NICOLAE

### Succese ale cooperativelor

Hotărâți să-și îndeplinească și să-și depășească sarcinile de plan pe 1964, muncitorii cooperativei meșteșugărești „Mureșul” din localitate au pornit încă din primele zile ale anului o însuflețită întrecere. Și, îndrumată de organizația de partid, conducerea cooperativei le-a stat mereu în sprijin prin măsurile luate pentru creșterea producției și productivității muncii. Așa, de pildă, în lunile care s-au scurs din acest an au fost înființate 4 noi unități de producție și au fost întărite cele existente prin cooptarea de noi cooperatori cu o calificare corespunzătoare. De asemenea, prin amenajările făcute, prin amplasări mai chibzuite, comasări de secții și dotarea acestora cu diverse utilaje moderne, procesul de producție a fost mai bine organizat.

Urmare a măsurilor luate și a muncii întregii mase de cooperatori,

### Care să fie explicația?

Există între Feneș și Pătrînjeni, în dreptul satului Valea Mică o stație de autobuz. Da există. Numai că fiind o stație facultativă, unii conducători auto își rezervă dreptul de a nu opri întotdeauna aici, prin aceasta creînd mari greutăți călătorilor. Și iată de ce. De pleci, bunăoară, cu autobuzul din Alba Iulia cu destinația Valea Mică ești nevoit să cobori la Feneș, iar de vi de la Zlatna cu aceeași destinație, vrei nu vrei trebuie să cobori la Pătrînjeni, rămânând ca restul drumului să-l faci pe jos.

realizările obținute pe cele 11 luni expirate din acest an, sînt grăitoare. Planul producției globale a fost îndeplinit în proporție de 102 la sută, cel al producției marfă în proporție de 101 la sută, iar productivitatea muncii a sporit față de anul precedent cu 15 la sută. Merită, de asemenea, a fi menționat faptul că, față de creșterea producției de 7,5 la sută cit aveam planificat prin planul cooperativei, noi am realizat o creștere de 15 la sută, confirmându-se astfel efectul pozitiv al măsurilor luate.

La realizările obținute și-a adus contribuția întregul colectiv al cooperativei. Cele mai bune rezultate însă, prin realizarea planului lună de lună, le-au dobîndit secțiile croitorie bărbați nr. 1, croitorie femei nr. 1, încălțăminte comandă, blănărie, tăbăcărie și mături.

N. BUCȘERU

Puși în această situație, călătorii își pun pe drept cuvînt întrebarea: care să fie explicația acestei stări de lucruri? Și răspunsul îl așteaptă de la conducerea I.R.T.A. Alba Iulia.

De altfel datoare cu un răspuns categoric este conducerea I.R.T.A. Alba Iulia și în altă privință. În ultimele trei luni, de exemplu, autobuzele ce merg sau se înapoiază de la Zlatna, circulă cît se poate de neregulat fapt ce, de asemenea, crează greutăți călătorilor.

RĂSCOL MARIA

### Exemplu de bună gospodărire și deservire a consumatorilor

Situat pe șoseaua principală, loc pe unde trec zilnic zeci și uneori chiar sute de cetățeni din Partoș, Oarda de Jos, Oarda de Sus și Pilișca, magazinul alimentar nr. 34 din Partoș este zilnic înșesat de cumpărători. Și, faptul își are explicația sa firească. Bine gospodărit, magazinul este în permanență curat, iar rafturile îi sînt întotdeauna încărcate de mărfuri.

Astfel fiind, oamenii muncii din Partoș și din satele învecinate trec cu drag pragul acestui magazin. Găsesc aici toate cele de trebuință și în plus, sînt deserviiți cu toată sollicitudinea. Tovarășul Fülöp Emeric, gestionarul magazinului, manifestă o atitudine atentă față de cumpărători, se consultă cu ei și face comenzile în funcție de cerințele acestora.

Faptul că acest magazin este bine gospodărit și aprovizionat cu diverse sortimente de mărfuri și că în cadrul lui se practică un comerț civilizată este viu oglindit în realizările obținute la desfaceri care, lună de lună, depășesc 100.000 lei, față de 25.000-30.000 lei la cît se ridicau vânzările cu cîțiva ani în urmă.

ȚINTAR PETRU

## O verigă importantă în activitatea economică!

(Urmare din pag. 1-a)

local, de slabă calitate, care de ani de zile umplu rafturile unor magazine și depozite. La O.C.L. Comerț mixt din Alba Iulia valoarea stocului de mărfuri fără mișcare, de prisos, sau greu vandabile se ridică cu puțin timp în urmă la 1.781.000 lei, iar la I.C.I. Alba Iulia la 1.369.000 lei. Numai o privire sumară peste aceste cifre și e suficient, spre a trage concluzia ce sume mari stau imobilizate pur și simplu din cauză că nu cu toată răspunderea se studiază cererea consumatorilor. Problema acestor stocuri îmbracă apoi și un alt aspect. Multe din aceste mărfuri s-ar fi vîndut consumatorilor dacă în jurul lor s-ar fi făcut o reclamă plină de conținut. Din păcate, la acest capitol s-a făcut foarte puțin. Dacă în ultimul timp O.C.L. comerț mixt a luat măsura lăudabilă de a aranja cu gust vitrinele, dacă reclama comercială începe să-și ocupe locul de drept, apoi acest lucru nu se poate spune cît de puțin despre magazinele cooperativei sătești. Stirnește nemulțumire faptul că în vitrinele unor magazine mari și frumoase ca cele din Hăpria, Feneș, Presaca, Vințul de Jos și altele mărfurile sînt expuse la întimplare, îndeplinindu-se doar o simplă formalitate. Nu este de mirare că o serie de sortimente care se duc la cooperative fac calea-ntoarsă spre depozitele I.C.I., în timp ce consumatorii le solicită. Sînt apoi încă mari defecțiuni în ce privește aprovizionarea magazinelor, alegerea mărfurilor în raport cu condițiile locale. Tot ca o lipsă este apoi și

faptul că nivelul sumelor de la defecțiuni debitori, sau provenite din lipsuri în gestiuni sînt încă foarte mari. La I.C.I. Alba Iulia această sumă se ridică la 304.000 lei, la U.R.C.C. 116.000 lei, iar la O.C.L. comerț mixt la 180.000 lei. S-ar părea că aceste sume nu sînt chiar așa grozave, dar nu trebuie uitat că, leu cu leu, se strîng uneori sute de mii și milioane. Și-apoi acești bani sînt proprietate din avutul obștesc și deci ei trebuie să între în circuitul economic.

Din faptele reliefate mai sus rezultă cu toată puterea că în întreprinderile raionului mai sînt încă sume destul de mari care sînt sustinute din circuitul economic prin imobilizarea lor în stocuri supranormative, fără mișcare și de prisos, greu vandabile etc., îngreunînd situația financiară a acestor unități. Pentru a lichida în viitor astfel de lipsuri, organizațiile de partid au datorita de a ajuta conducerile administrative spre a lua măsuri pentru respectarea disciplinei financiare, trîgînd cu asprime la răspundere pe acei ce nu înțeleg important, pe care o are gospodărirea chibzuită a fiecărui leu. De asemenea organele de îndrumare și control ale succursalei B.R.P.R. Alba Iulia trebuie să-și intensifice munca în această direcție efectuînd un control cît mai temeinic spre a preveni la timp situații ca cele de mai sus, cînd sume de ordinul milioane în joc sînt poată fi folosite de stat în scopuri cît mai productive stau imobilizate din lipsa de bună gospodărire și preocupare a unor conducători tehnico-administrativi.

### Campionatul regional de fotbal

Cu etapa din 29 noiembrie a.c. s-a încheiat prima parte a campionatului regional de fotbal. După con-

semnarea primei etape, echipele din raionul nostru se situează astfel: Aurul Zlatna pe locul 8, Refractara Alba Iulia pe locul 11. După situația din clasament se poate spune că Aurul Zlatna a obținut rezultate bune în prima parte a Campionatului regional, mai ales dacă avem în vedere faptul că a promovată în campionat în acest an. Refractara Alba Iulia a obținut în această perioadă slabe rezultate. Lucru constat, și prin poziția sa în clasament, cît și a numărului mic de jocuri cîștigate (3) din totalul de 13. Pentru returnul campionatului echipele din raionul nostru și mai ales Refractara au datorita să se pregătească cu toată răspunderea în așa fel ca în jocurile ce vor urma să dovedească mai multă hotărîre pentru joc de calitate și ocuparea unui loc de frunte în campionatul regional.

### Rezultatele din ultima etapă

Dacia Orăștie — Parîngul Lonea 1-0; Textila Sebeș — Știința Petroșani 4-1; Unirea Hăgeș — Minerul Vulcan 3-2; Minerul Ghelar — Preparatorul Petrila 5-0; C.F.R. Sibiu — Aurul Zlatna 0-1.



Filmul „Moral'63”, producție a studiourilor din R. F. Germană, va rula la cinematograful „Victoria” din orașul nostru între 7-9 decembrie.

## Din lumea științei și tehnicii

### LAMINOR LILIPUTAN

La uzina de instrumente din Leningrad a fost construit un laminor liliputan, care poate fi montat pe o masă obișnuită. În loc de valțuri, laminorul are două bile de oțel. Pe o bobină este înfășurată o sîrmă extrem de subțire de bronz. Apăsînd pe un buton bilele-valțuri trag acest „păienjenis” auriu pe care îl aplatizează, transformîndu-l într-o bandă extrem de subțire, abia vizibilă, din care se vor confecționa arcuri pentru cele mai moderne aparate de măsurat.

### ELECTROSPIRATOR II

În Ungaria s-a construit un nou tip de aparat pentru respirație, „Electrospirator II”, care poate fi folosit atît pentru adulți cît și pentru sugari. El este mult mai simplu decît aparatele similare construite în alte țări, poate fi pus la punct și reglat după necesitate. Aparatul poate funcționa timp de mai multe luni, dirijînd automat numărul respirațiilor și cantitatea de aer necesară bolnavului.

### CAROSERIE DIN MASE PLASTICE

Uzinele „Skoda” din Plzen au produs o nouă locomotivă electrică, un prototip al unei locomotive elec-

trice cu șase osii, dotată cu o caroserie confecționată în întregime din masă plastică. Această locomotivă este destinată tracțiunii feroviare și alimentată cu curent alternativ cu o tensiune de 25.000 volți. Motoarele cu o putere de 6.500 c.p. imprimă mașinii o viteză de 160 km pe oră.

### FOLOSIREA FORȚEI MAREELOR ÎN U. R. S. S.

Sînt cunoscute lucrările care sînt executate în estuarul fluviului Rance din Golful Saint Malo (Franța), unde în 1965 va intra în funcțiune prima centrală electrică mareemotrice din lume, cu o putere instalată de 240.000 kW. Eforturi similare se depun și în Uniunea Sovietică, în golful Murmansk (Marea Albă), pentru valorificarea mareelor (fluxului și refluxului). La Kisloguskaia, în apropiere de Murmansk, se construiește prima centrală mareemotrice experimentală. Dacă rezultatele acestei prime stațiuni vor fi concludente, va începe construirea unei centrale electrice mareemotrice la Menzensk, cu o putere instalată de 1 milion kW, după care vor urma alte asemenea centrale la Kuloiskaia și Belomorskala, care vor avea în total o putere instalată de 16 milioane kW.

### PASAJE LUMINOASE PENTRU PIETONI

În Statele Unite ale Americii se experimentează un nou sistem de dirijare a circulației pietonilor. Noul sistem permite ca atunci cînd semafoarele indică închiderea circulației dungile albe ale porțiunii de trecere pentru pietoni să se coloreze și ele în roșu. Pentru aceasta vopseaua albă folosită la trasarea dungilor conține o substanță care sub acțiunea razelor ultraviolete se colorează în roșu. Semaforul este prevăzut la poziția „stop”. Sub acțiunea acestor raze, dungile albe devin fluorescente, colorîndu-se în roșu.

### ACOPERIȘ DIN HÎRTIE

În Polonia a fost elaborată o metodă de obținere a materialelor pentru acoperiș din plăci gofrate din masă de hîrtie. Ca materie primă se folosesc deșeurile din industria hîrtiei. Noul material pentru acoperișuri este trainic și rezistent la umiditate. În plus, el este de cîteva ori mai ușor decît materialele obișnuite.

### KALIMITUL — O NOUĂ FIBRĂ SINTETICĂ

Oamenii de știință din Republica Democrată Germană au obținut o nouă fibră sintetică din zgură de fier, cupru și var, pe care au denumit-o „kalimit”. Producția acestei fibre revine de două ori mai ieftin decît a fibrei de sticlă. Kalimitul este un excelent izolator termic și acustic.



### CINE ȘTIE?

În cît timp sosește o scrisoare de la București la Teiuș? Răspunsul e cît se poate de simplu: scrisoarea depusă la poșta în București sosește la Teiuș în aceeași zi. Dar, în cît timp ajunge aceeași scrisoare de la Teiuș la un cetățean din Galda de Jos? La această întrebare gîldeni răspund: 3-4 zile. Explicația?

Factorul postal Hălălaie Traian din comuna Galda de Jos, nu-și face datoria. Imparte poșta cu multă întîrziere. Față de această stare de lucruri, Oficiul P.T.T.R. trebuie să-și facă datoria.

### ZONĂ VERDE

pe lângă altele multe amenajate în ultimii ani în orașul nostru este și cea din fața Școlii de cooperatie. Și-și merită pe deplin numele chiar și acum. Cu tot timpul înaintat, iarba ce mărginește rondourile este încă de un verde pronunțat, aceeași

față avînd-o și frunzele panselilor plantate nu de mult.

Se vede treaba însă că, vorba ceea, cum în tot binele e și un rău, răul e prezent și aici. Și-i prezent prin faptul că zilnic cîțiva purcei pasc nestingheriți iarba de pe această zonă verde. Ori e nefiresc să fie așa și bine ar fi dacă organele sfatului popular ar identifica pe posesorii purceilor și i-ar face să simtă și ei un rău la... buzunar.

### INCĂLZITUL

după cum se știe își are și el orarul lui. Vine timpul rece este nevoie și de foc. Și în toate unitățile din raion încălzitul atelierelor, a birourilor și a altor camere a început. O excepție face doar O.C.L. Comerț mixt. De ce? Încă nu se știe. Știu doar lucrătorii din magazine că nu li s-a dat pînă acum de către serviciul administrativ nici un lemn.

Gurile rele spun că se intenționează să se facă o rezervă pentru luna... iunie. Mai ști!