SALA DE LECTURĂ

Zori noi

Cotidian independent al Văii Jiului

VINERI, 23 FEBRUARIE 1990
ANUL I, NR. 52
4 PAGINI, 50 BANI

Ce știm și ce nu știm despre democrație?

CAPCANE ȘI RISCURI

Oricît ar fi fost de dorită și elogiată, democrația a avut și are parte de numeroase critici, atît din partea fundamentului ei ideatic, cît și din cea a realizării practice. Aceste critici sînt izvorîte nu atît din repudierea ei (ea fiind recunoscută drept forma cea mai avansată de organizare socială) cît din obligatorie reflecție critică la care este supus sistemul social din partea filozofiei. Este încă o dovadă că democrația prin ea însăși nu este o soluție pentru toate problemele sociale și aici are o deosebită relevanță un gînd al lui Gabriel Liiceanu: „Infernul unei societăți este să-și închipuie că poate fi paradisiacă". Posibilitatea criticilor apare datorită faptului că între definirea teoretică și traducerea în practică, între proiectul ideal și realizarea ei ca și construcție socială apare o dificultate insurmontabilă de ordin funcțional. Suveranitatea poporului nu se poate exercita în mod direct, decît printr-un transfer de suveranitate la instituțiile democratice, neputîndu-se realiza un parlament în care să intre tot poporul".

Majoritatea criticilor vizează **personalizarea accentuată a puterii**, sistemele prezidențiale fiind centrate pe personalitatea unui om, campaniile electorale fiind o luptă în care nu întotdeauna se iau în calcul problemele majore ale societății. Obiecțiile privitoare la personalizarea puterii se conjugă cu cele referitoare la **sistemele electorale**, unde mulți sociologi și politologi obiectează că poporul se rezumă să-și exprime încrederea într-un ideal, într-un program de acțiune destul de general sau într-un om. De cele mai multe ori, alegătorii nu deliberează între programe și priorități, ci între persoane. „Democrația este sistemul politic în care poporul exercită suficient control pentru a fi capabil să schimbe conducătorii, dar insuficient pentru a conduce el însuși", scrie politologul **Pierre Birnbaum**, iar cunoscutul **Alvin Toffler** are o obiecție de aceeași natură: „Corpul electoral este periodic admis să aleagă între candidații dați, după care mașina democratică formală este redusă la tăcere".

Prof. V. DINCU

(Continuare în pag. a 2-a)

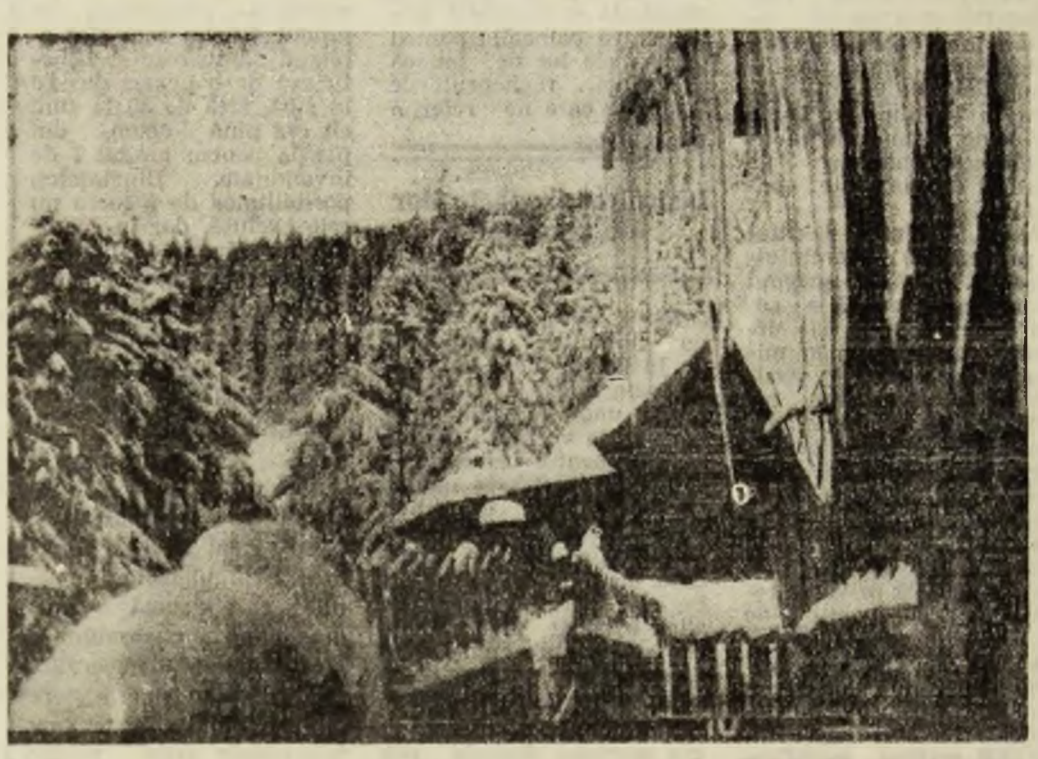

„Minunile" iernii, sus la munte, departe de lumea dezlănțuită.

Foto : V. POLLAK

...Și s-a găsit o soluție : declasarea !

Depozitul central „Vartan" al Bazei de Aprovizionare a Combinatului Minier Valea Jiului. Sing. Vasilică Vladislav, coordonator al acestei importante unități economice pentru activitatea de extracție a cărbunelui, ne însoțește în vizita pe care o întreprindem prin incintă. Nu se poate spune că nu se vede mînă de gospodar. Deși tot așa de bine, nu se poate spune că toate sînt în ordine și la locul lor. Motivul îl aflăm de la sing Vladislav. „Spațiul este insuficient. Sîntem înghesuiți. Nu avem spațiile acoperite necesare depozitării unor piese de schimb care sînt sau pot fi degradate de intemperii. Pentru a le proteja, totuși, recurgem la unele improvizații. Mica mecanizare pentru manipularea pieselor și subansamblelor este aproape inexistentă. Și un alt aspect: avem multe piese de schimb și subansamble fără mișcare".

De fapt nici dorim să ajungem. Un exemplu în această privință îl constituie tamburele de tăiere pentru combinele de abataj aduse din import, din URSS (pînă nu demult, 22 decembrie 1981, nici nu aveam voie să amintim de acest lucru).

Sînt fără mișcare, și le-am văzut, 25 bucăți de tambure pentru combina 2K52 și 33 bucăți pentru KSDM. Din prima categorie o singură bucată costă în medie 35 000 lei, iar din a doua categorie 105 000 lei. În total suma imobilizată se ridică la peste 6 320 000 lei. Și să nu uităm că au fost cumpărate pe valută în condițiile cînd, cu greu, foarte greu, se putea procura ceva în valută. Toate acestea au fost aduse începînd cu anul 1986.

Ce implicații are această neregulă (pentru că neregulă este) ? În primul rînd a fost cheltuită inutil, pînă acum, după cum se vede, valută care putea fi folosită pentru procurarea altor piese de schimb mult mai urgente. În al doilea rînd, Baza de aprovizionare le-a plătit furnizorului, și a rămas cu banii dați, pentru că nesolicitîndu-le nimeni nu au de la cine recupera sumele investite. Și în al treilea rînd, imobilizează spațiile din depozit.

Ce măsuri s-au luat totuși, pentru lichidarea acestei anomalii ? Deocamdată una singură. S-a apelat la actele normative de curînd intrate în vigoare și s-a trecut la declasarea lor, respectiv la scăderea prețurilor pentru... schimbarea tehnologiilor de lucru în subteran. Este foarte adevărat că nu la toate întreprinderile miniere se mai folosesc astfel de combine, dar ele, totuși, se folosesc. Oricum există un act normativ care reglementează astfel de soluții și este bine cînd este folosit.

Dar rămîn totuși două întrebări la care așteptăm răspuns: cum s-au putut achiziționa pentru Valea Jiului un număr atît de mare de tamburi de combine? Care a fost gîndirea de perspectivă, cît de bine au cunoscut situația și evoluția tehnologiilor de lucru cei care au cheltuit banii poporului pentru procurarea lor, iar acum pentru a acoperi diferențele de prețuri ?

Dacă vom continua, și acum, tot așa..

Dorin GHIȚA

Preparația Uricani nu intră în conservare !

Uzina de preparare Uricani care are mijloace fixe în valoare de peste 1 170 000 000 lei era, la un moment dat, în pericol de a intra în conservare. • Aproape 800 de oameni își puneau întrebarea „Unde o să lucrăm ?" • Meseriașii vechi au început să-și ceară transferul. Dar cu cei noi ce facem ? • În urma analizei competente a specialiștilor CMVJ, situația s-a normalizat.

Un exemplu elocvent al politicii economice deșănțate a regimului apus este și preparația din Uricani. Inexplicabila grabă a punerii în funcțiune a acestui obiectiv a determinat erori de proiect și, implicit — după intrarea în producție — a dus la situația de a nu funcționa niciodată la capacitate. Capacitatea inițială de preparare era de 2,6 milioane de tone pe an, cu un debit de 500 tone pe oră, la cărbune cu un conținut de 54 la sută cenușă. Capacitatea aceasta nu s-a atins niciodată, întrucît preparația nu preia decît un debit de circa 200 tone pe oră, iar cenușa s-a ridicat la 70 la sută (?!).

Care sînt cauzele acestor nereguli ? Din discuțiile purtate la fața locului cu specialiștii, am reținut următoarele aspecte. **În primul rînd** ciururile care sînt utilizate, fabricate de IMMUM Baia Mare, au fost introduse în funcțiune FĂRA A FI OMOLOGATE. Ele nu fac față solicitărilor. **În al doilea rînd**, dacă la toate preparațiile alimentarea cu cărbune brut se face în mod continuu (cu benzi), la Uricani alimentarea se efectuează discontinuu (cu lanțuri). Hotărîrea aceasta a fost lua-

Mircea BUJORESCU

(Continuare în pag. a 3-a)

UNA PE ZI

...În subteranele blocurilor se mai semnalează atacuri teroriste răzlețe...

Desen de Liviu BARLUȚIU

Of-urile cercetătorilor de la Petroșani

În numărul trecut al ziarului nostru am căutat să reliefăm doar preocupările pentru dezvoltarea cercetării în domeniul limpezirii apelor și cauzele care grevează această activitate. Nu am insistat mai deloc asupra necazurilor cu care se confruntă cercetarea și proiectarea din ICIPMH Petroșani, institut subordonat Combinatului minier Valea Jiului.

Rezultatele modeste în vederea limpezirii apelor se datorează, după cum am aflat, și caracteristicilor apelor reziduale din Valea Jiului. Acestea au niște particularități aparte față de apele din industria carboniferă a altor

Pot fi limpezite apele Jiului ? (V)

țări, care deja obțin rezultate bune cu reactivii care se folosesc și în preparațiile noastre. Reactivi care fac față în alte țări, nu au același randament în Valea Jiului. Conținutul ridicat de material ultrafin argilos este deosebit de mare — peste 60 la sută în Valea Jiului procent de material sub 10 microni, față de 30 la sută în bazinul Lamburg (Olanda) sau 17—30 la sută în Pas de Calais (Franța). De asemenea, în timp ce conținutul de acizi humici este foarte ridicat (3—5 grame la litru), înrăutățind procesul de limpezire, conținutul de săruri în apă este des.

Constantin IOVANESCU

(Continuare în pag. a 2-a)

Măsuri legale de profund umanism

Așa cum semnalam în numărul trecut al ziarului, miercuri s-a desfășurat instruirea inspectorilor de personal din întreprinderile și instituțiile municipiului nostru. Instruirea a fost făcută de reprezentanți ai Direcției județene pentru muncă și ocrotiri sociale.

Subiectul instruirii l-a constituit lămurirea modalităților practice de aplicare a prevederilor Decretelor-lege, emise în ultimul timp de către guvern în legătură cu unele probleme menite să îmbunătățească condițiile de lucru și de viață ale oamenilor.

Astfel au fost discutate prevederile Decretului-Lege nr. 51/1990 privind vechimea în muncă a soției salariate care își urmează soțul trimis în misiune permanentă în străinătate; Decretul-Lege nr. 31/1990 privind acordarea concediului plătit pentru îngrijirea copilului; Decretul-Lege nr. 68/1990 privind eliminarea unor inechități în salarizarea personalului; Decretul-Lege nr. 14/1990 privind repartizarea absolvenților de la cursurile de zi; Decretul-Lege nr. 60/1990 privind pensionarea cu reducere de vîrstă a unor salariați; Decretul-Lege nr. 70/1990 privind modificarea unor reglementări în legătură cu încadrarea în grupele de muncă.

Au fost prelucrate instrucțiunile Ministerului muncii și ocrotirilor sociale privind atestarea calificării în muncă a salariaților încadrați în unitățile economice prin repartițiile făcute conform noilor reglementări. Toate aceste decrete-legi aduc elemente de noutate privind problemele puse în discuție în sensul că ele prezintă avantaje în folosul salariaților care intră sub incidența acestor reglementări. Spicuim din multitudinea de elemente doar cîteva mai semnificative, cu specificația că serviciile de personal din întreprinderi și instituții pot oferi oamenilor toate amănuntele care îi interesează. Ceea ce este mai important, este că guvernul manifestă o deosebită grijă pentru oameni, pentru problemele lor de muncă și viață, reglementările legale la care ne referim

Instruirea inspectorilor de personal

avînd menirea să creeze un climat de încredere, de justă apreciere a muncii oamenilor, de îndreptare a unor nereguli promovate de vechiul regim în detrimentul oamenilor.

Iată în acest sens numai cîteva exemple: concediul plătit pentru îngrijirea copilului se extinde pînă cînd copilul are vîrsta de un an. Concediul de 112 zile existent pînă acum rămîne valabil, cu specificația că nu mai este obligatoriu să fie neapărat post-natal. După epuizarea acestuia, mamele pot opta pentru lucrul de 6 ore sau pentru un concediu plătit, în procent de 65 la sută, pînă la un an. Opțiunea pentru una din aceste variante se face pe bază de cerere adresată unității în care mama lucrează.

O altă noutate deosebit de avantajoasă pentru oameni este cea a reducerii vîrstei de pensionare în condițiile decretului nr. 60/1990. Vechimea integrală stabilită este de 30 de ani la bărbați și 25 de ani la femei. Fiecare an peste această vechime reduce vîrsta cu un an, dar nu mai jos de limitele de 55 și, respectiv, 50 ani. Cei care au doar vechimea integrală se pot pensiona la cerere cu 2 ani mai devreme sau cu patru ani în condițiile decretului.

Totodată, începînd cu 1 martie a.c. pensionarii de gradul III nu mai sînt obligați să lucreze și beneficiază de o pensie de 60 la sută, față de 30 la sută cît era pînă acum, din pensia pentru gradul I de invaliditate. Bineînțeles, posibilitatea de a lucra nu este exclusă, dar în condițiile prevăzute de lege.

Totodată, s-a stabilit că și copiii handicapați, cu invaliditate survenită înainte de 16 ani, beneficiază de pensie de urmaș, în condițiile prevăzute de lege.

Sînt doar cîteva dintre exemplele semnificative pentru noul mod de abordare a problemelor oamenilor, care denotă larga deschidere a guvernului, a noii societăți democratice din România Liberă de după Revoluție, în care într-adevăr grija pentru om se materializează în acte normative de adevărat umanism.

Gheorghe CHIRVASĂ

Of-urile cercetătorilor de la Petroșani

(Urmare din pag. 1)

tul de scăzut (100 mg la litru), motiv pentru care nu se formează punțile de coagulare, influențînd nefavorabil limpezirea. La toate acestea se adaugă prezența unui mineral din grupa coalinitului, cît și conținutul mare de cenușă în cărbunele brut extras din subteran, cu influențe deosebite asupra întregului proces de preparare, dar mai ales al celui de limpezire a apelor

Ar putea fi înlăturate toate aceste efecte nedorite ? Fără îndoială. Numai că cercetarea în mineritul Văii Jiului a devenit, încă cu mulți ani înainte, o cenușăreasă. Fondurile mici pentru cercetare nu au mai permis o acțiune de perspectivă. Au fost reclamate rezultatele imediate, ceea ce în cercetare este un non sens. De aproape 15 ani institutul nu a mai primit nici o instalație, fiind privit ca o unitate secundară nu a beneficiat de dotarea corespunzătoare. S-a mers pe același fond de dotare din urmă cu două decenii. La acest mod distructiv de a privi lucrurile s-au adăugat numeroasele mutări ale sediului, institutul neavînd o clădire proprie. Nu întrebăm acum cine poartă răspunderea pentru nepromovarea la timp a investiției noului institut de cercetări și proiectări al mineritului Văii Jiului. Pînă va fi construit un nou sediu, dacă mai intervine o mutare (în prezent partea de cercetare este găzduită într-un cămin de nefamiliști al minei Dilja, parcă ar fi institut de cercetări pentru problemele tineretului), deci încă o mutare și se duce de rîpă și bruma de dotare pe care o mai are instituția care ar trebui să cantoneze eminența cenușie a mineritului Văii Jiului și, de ce nu, a țării în domeniul huilei. ICITPMH Petroșani este unicul de acest gen din țară. Unicitatea nu ar putea consta și în volumul fondurilor și al dotării ? Altfel nu putem avea pretenții prea mari de la singurul furnizor de cărbune cocsificabil al țării.

Aceasta nu scuză însă cercetătorii și proiectanții din institut, al căror aport la dezvoltarea și îmbunătățirea activității trebuie să fie mult mai mare.

(Va urma)

SCURTISSIME

Cine erau ?

„Eram în Piața Victoriei din București, la vreo 35—40 de metri de incident — spune electricianul Anghel Andrițoiu, din sectorul IV al IM Vulcan — Am văzut un CIFAROM, cu cabina roșie, apropiindu-se de grupul de mineri. La un moment dat, ușa s-a deschis și un tip a sărit din mașină. Mașina a continuat să meargă. Cineva dintre noi a sărit în mașină și a tras frîna de mînă. CIFAROM-ul continua să înainteze ,zvîcnind, și nu s-a oprit pînă nu i-a luat contactul. În cabină s-au găsit două sticle goale. Una de vin și alta de bitter. Minerii au pus mîna pe individul care sărise din mașină și care dădea să fugă. L-au predat poliției. Mașina a mai stat acolo vreo zece minute. Apoi, au venit un polițist și un șofer și au luat-o de acolo. Ni s-a promis că se va cerceta cazul și vom fi înștiințați".

Fapta unui irresponsabil nu trebuie să rămînă nepedepsită. Și, pe bună dreptate, minerii așteaptă răspunsul.

Gheorghe OLTEANU

Rămășițe

Moda împopoțonării străzilor cu lozinci sforăitoare și fraze aberante în care ni se vorbea despre „fericirea de apoi" s-a încheiat pentru totdeauna. Panouri care au costat sute de mii de lei — bani grei, cheltuiți inutil, cu sau fără acte justificative — încercau să ne inoculeze utopice idei despre, vezi doamne, o societate mai dreaptă care va să vie. Cît de dreaptă, am simțit-o pe pielea noastră timp de peste patruzeci de ani !

Pe bună dreptate, aceste forme de indoctrinare au fost înlăturate. Dar nu peste tot. Un astfel de panou există încă în imediata apropiere a primăriei. Altul — vitrina cu așazisa „întrecere socialistă" a IGCL Petroșani, aflată în parcul teatrului. Și aceasta în condițiile în care afișajul artistic și sportiv, precum și reclamele turistice și comerciale au fost, practic, sufocate de lozinci.

Propunem Primăriei municipiului, instituțiilor interesate — OJT-ul, BTT-ul, Teatrul de stat, Casa de cultură, Clubul „Jiul", Muzeul mineritului, cinematografele, precum și întreprinderilor comerciale să preia aceste panouri existente. A se vedea parcul teatrului, zona casei de cultură, Piața Victoriei ș.a. și să li se dea cuvenita destinație. (H.D.)

Cum rămîne ?

Știut fiind că un număr de unități de alimentație publică din Petroșani aparțin de Întreprinderea comercială de stat pentru mărfuri industriale, corespondentul nostru V. Ungur ne întreabă cum rămîne cu acestea. Vor aparține în continuare de ICSMI sau vor fi reintegrate la locul lor firesc — ICSA-AP — și care a fost logica trecerii lor la actuala Întreprindere. Punem și noi aceste întrebări Direcției comerciale a municipiului Petroșani.

Și fosta familie prezidențială avea doi cîini. Cei din imagine nu sînt aceia. Ei sînt pașnici.

CAPCANE ȘI RISCURI

(Urmare din pag 1)

Experiența democrației occidentale a scos la lumină și contradicția dintre libertate și egalitate, existența unui raport invers proporțional între aceste două fenomene. Libertatea, înțeleasă ca libertate de acțiune, duce inevitabil la inegalitate, la rîndul ei, egalitatea însemnînd o limitare a libertății. Este evident că **la baza democrației sînt așezate principiile consensului politic și al egalității politice**, egalitatea economică nefăcînd obiectul practicii democratice. Din perspectiva individului, aici apare unul dintre riscurile democrației, concluzia fiind cea după care într-o societate democratică răspunderea pentru inegalitate n-o suportă societatea, ci individul. Într-un conflict libertate-egalitate, sistemul democratic dă cîștig de cauză libertății (deziderat dorit cel mai mult de către indivizi).

Nu trebuie să uităm că democrația nu înseamnă libertate absolută, că libertatea este o dominare a impulsurilor. În problema libertății gîndirea lui Hegel este pilduitoare : „...în comunitate cu alții (libertatea) trebuie să fie sacrificată, ca să fie posibilă libertatea tuturor ființelor raționale care se găsesc în comunitate unele cu altele; și comunitatea, la rîndul ei este o condiție a libertății. Libertatea trebuie să se suprime pe sine pentru a fi libertate".

PROPRIETATE. Unitățile cooperației meșteșugărești nu pot fi cumpărate sau închiriate în nici un fel de condiții de către alte persoane (cum sperau unii !) decît de membrii cooperatori. Și aceasta numai cu aprobarea adunării generale, potrivit statutului cooperației meșteșugărești. Amănunte într-un număr viitor al ziarului nostru. (C.I.)

INVITAȚIE. Casa de cultură din Petroșani invită sîmbătă și duminică tinerii la obișnuita discotecă. Conducerea are însă o rugăminte: tinerii să vină direct la Casa de cultură și să nu mai treacă pe la „vecinii" de unde unii își cam „umplu capul".

ANIVERSARE. Astăzi se împlinesc 305 ani de la nașterea marelui compozitor german, Georg Friederich Haendel, autorul cîtorva sute de lucrări instrumentale și vocal-instrumentale — oratorii, cantate, suite, concerte ș.a. (Al. H.)

Cotidiene

IN ZIUA de 5 martie, la Petroșani, va avea loc „Gala Mărțișor '90", prima manifestare organizată sub egida societății oamenilor de artă și cultură din Valea Jiului. Biletele se pun în vînzare la Muzeul mineritului, începînd de marți — 27 februarie. În program, vernisajul unei expoziții colective de artă plastică, recital de muzică și poezie, mărțișoare artistice oferite femeilor de creatorii profesioniști și amatori din municipiu. (Al. H.)

SPECTACOLE. Luni, de la ora 17, la clubul din Aninoasa, și de la ora 20 la Casa de cultură din Petroșani va avea loc un spectacol muzical coregrafic intitulat „Cîntec drag în țară nouă", prezentat de ansamblul „Paringul". Spectacolul are ca invitat pe Petre Săbădeanu.

CARTE. La librăria „Ion Creanga" din Petroșani poate fi procurat volumul „Flotația" apărut sub semnătura lui Paraschiv Ilie în Editura tehnică. S-a pus, de asemenea, în vînzare „Atlasul școlar" solicitat de elevi. În Editura muzicală a apărut volumul lui Perre Jean Piry „Calass — o viață". În aceeași editură a apărut volumul „Maria Tănase" de Mario Roșca.

SEMINȚE. Deși nu spunem, ne gîndim la zicala cu... ianuarie, fe..., martie. Ba ne și pregătim. La magazinul nr. 7 de legume și fructe din cartierul Petroșani-Nord se pot cumpăra semințe pentru primăvară: salată, sfeclă roșie, păstîrnac, roșii, gulii, morcovi și alte legume.

CHEI. Un nou set de chei (pînă acum avem colecționate aproape... 2 kg) se află la administrația ziarului nostru. De inelul garniturii este prinsă și o marcă de alamă cu însemnul „Rulșn 119". Proprietarul poate are nevoie de ele, iar noi nu avem intenția de a le prinde în colecția noastră.

Rubrică realizată de Simion POP

În direct cu țara minerii își spun cuvîntul

După ce întreaga țară a fost pur și simplu zguduită de întîmplările petrecute în București în acea duminică de groază, 18 februarie, foarte mulți oameni își puneau speranța că trebuie, neapărat să apară, chiar dacă așa ca prin minune, o forță care să aducă lucrurile la normal. Și a apărut. Aceasta s-a numit Valea Jiului. **Minerii Văii Jiului.** La nici 24 de ore (ah, de-ar fi mai aproape capitala țării!), în Piața Victoriei din București se aflau mii de mineri din Valea noastră. La simplul anunț al televiziunii că se va transmite în direct, din acel loc, mitingul de protest și întîlnirea minerilor cu conducerea țării, pentru noi dar și pentru întreaga țară, cred, a însemnat un moment de stabilitate, instaurarea unui climat de liniște interioară, dar și generală. Or fi fost și dintre cei care au crezut că se va lăsa cu gîlceavă, sau chiar cu vărsare de sînge. Dacă chiar au fost, apăi cu siguranță, ăștia nu-i cunosc pe minerii Văii Jiului. (Nu voi pierde timp acum să le spun că minerii au intrat pe ușa din față a istoriei și în '29, dar și în '77, devenind precursorii Revoluției din decembrie '89. Las istoricii dreptul de a marca locul cuvenit, cît și dimensiunea necesară evenimentelor amintite).

Vreau să spun, doar, că sînt multe dovezi care dau autoritatea morală minerilor Văii Jiului să ceară respectarea tinerei democrații. Chiar și numai prin acel simplu gest din seara zilei de luni ne-au dat siguranță. Oameni buni! Ne-ați redat din nou echilibrul pe care ni-l zdruncinaseră huliganii, manipulații. Prin aceasta v-ați impus în fața țării. Ați adus acel dram de stabilitate atît de necesar acum. V-ați asumat chiar răspunderea, enormă, de a asigura securitatea guvernului și a parlamentului țării, ceea ce n-au putut face poliția și, nici chiar, armata țării, în cîteva împrejurări. Prin aceasta v-ați atras simpatia întregului popor și, îndrăznesc să spun, poate chiar a lumii. Nu v-ați speriat nici de politicieni. Mai mari sau mai mici, mai vechi sau mai noi. Decent, cinstit, le-ați ținut piept fără cuvinte meșteșugite. Ați afirmat, de fapt, că nu vă pricepeți la politică Singura politică pe care o știți foarte bine este cea a muncii pentru țară. Aceasta ar trebui să fie politica pe care trebuie să o învețe și să o practice întreaga țară. Și le-ați mai spus-o verde-n față (ne-a uns la inimă) că dacă în București sau în țară nu se găsește un loc liniștit pentru ca guvernul și parlamentul să lucreze în liniște, mai există, totuși, unul. Acest loc este Valea Jiului. Oaza noastră de liniște. Oaza de liniște a țării.

Oaza de liniște

Mulțumim dragi mineri pentru acest minunat dar. Și vă mulțumește întreaga țară. Stau mărturie la redacție sutele de telefoane și telegrame primite în zilele și nopțile trecute.

— Nu m-ar mira dacă s-ar găsi și dintre cei care să conteste aceste rînduri. Ba chiar să insinueze cine știe ce manipulări și să intenteze vreun proces de intenție (ziarului sau autorului). Nu ne sperie. Avem martori miile de mineri care, în haine de șut, au ajuns în Piața Victoriei. Acestora, fără îndoială, li se vor alătura toți minerii Văii Jiului. Și vor fi de-ajuns. De-aceea nu ne-ar fi rușine dacă într-un viitor parlament am vedea și am auzi vorbind oameni ca Horea Puiu, Miron Cozma, Ionel Pușcaș, Vasile Tulbure, Constantin Ilinescu, Emil Fulea, Lucian Iftimie, Marius Moldovan, Luis Bican, ca să amintim doar cîțiva dintre cei care au purtat discuții la sediul guvernului. Oricum, discuțiile de luni, credem, au fost diferite de cele din recentele ședințe ale parlamentului. Au avut mai multă demnitate, mai multă sobrietate.

Constantin IOVĂNESCU

Desen de Vali LOCOTA

Poșta redacției

SIMONA GABRIELA MATEI, Vulcan: Sînt impresionante faptele pe care ni le relatați. Scrisoarea „nu e de lepădat". Lipsa de spațiu, însă, nu ne permite să o publicăm. Oricum, dezaprobăm atitudinea șoferilor care nu au oprit pentru a acorda ajutor colegilor lor străini care au avut un accident de circulație. Mai ales că veneau cu ajutoare în România. Era bine dacă ați fi avut și un exemplu cel puțin. Apelul dv. ar fi fost mult mai convingător.

PENTRU O CITITOARE de la mina Petrila: Revenim la răspunsul în problema „Doinei Cornea" și precizăm că ziarul nostru nu susține punctele de vedere exprimate de această politiciană din Cluj. Într-adevăr, răspunsul inițial nu a fost destul de limpede. Cert este că poziția ziarului a reieșit și din alte articole pe tema de mai sus. Vă mulțumim pentru sesizarea dv telefonică.

Într-o scrisoare adresată redacției de locatari din Petrila, se spune: „Nu înțelegem de ce în perioada 15 decembrie — 2 ianuarie am avut căldură și apă caldă și după aceea nu". Nici noi nu înțelegem. Ca urmare conținutul scrisorii, a fost adus la cunoștința conducerii EGCL Petrila și Primăriei orașului, care au promis măsuri.

Poliția ne informează

NOROC CU ȘOFERUL

Așa au unii noroc, să aibă de-a face cu oameni cumsecade, care înainte de toate respectă legea. Așa s-a întîmplat în ziua de 11 februarie în preajma motelului Gambrinus, în timp ce Bălău Ion din Vulcan conducea, la jurul orei 17 și 10 minute, autoturismul 3 HD 3861. I-a ieșit în cale cetățeanul Onasa Fănel de 24 de ani din Petroșani, salariat al IM Livezeni, în stare evidentă de ebrietate. Omul de la volan a făcut tot ce a putut, dar l-a acroșat totuși provocîndu-i leziuni la piciorul stîng. A scăpat cu viață ca prin minune numai datorită atenției șoferului și atitudinii preventive cu care acesta își conducea mașina. Cum s-ar spune, Onasa a avut noroc cu.. carul.

TOT O ACROȘARE...

Pe strada Dorobanți din Vulcan autosalvarea 31 HD 7646 a acroșat cu partea dreaptă față pe tînăra Obreja Violeta de 19 ani. Proiectată pe carosabil aceasta a ales cu leziuni ușoare. Cauza? Neatenția pietonului și neatenția șoferului care, în funcția pe care o avea era dator să ocrotească pietonii, chiar dacă aceștia mai și greșesc.

Rubrică realizată cu sprijinul Poliției municipiului Petroșani

Imagine dezolantă din „cimitirul" de mașini și utilaje aparținînd IGCL Petroșani. Aici, la Dănuțoni, oricine dorește să găsească piese de schimb bune poate să se autoservească. Parcul nu e păzit.

Foto: I. LICIU

Preparația nu intră în conservare!

(Urmare din pag. 1)

tă, din aceeași grabă, de „capete luminate" care acum nu mai sînt! **În al treilea rînd**, elasele de masă minieră trebuie supuse unei operațiuni de deșistare. La Uricani nu se face deloc această deșistare. Toată cantitatea de cărbune de clasă 15—80 se introduce într-o cuvă „Dissa". Aceasta are implicații serioase, fiindcă nu se păstrează mediul dens la valoarea de 1,4 densitate.

Toate aceste deficiențe tehnice conduc la o extracție scăzută în cocs. De aici, o serie întreagă de probleme. Oamenii nu-și lunau salariul. De aceea, în ultimele două luni au plecat aproape 100 de muncitori buni. În pofida necazurilor, în luna februarie s-au îndeplinit deja, din ziua de 15, sarcinile conform filei de plan la cărbune sortat, realizîndu-se chiar peste 200 tone de special, deși nu era prevăzut în plan.

Mai sînt și alte probleme. La flotație au fost prevăzute filtre de vid omologate pentru minereuri, nu pentru cărbune. Ele n-au funcționat niciodată. Un asemenea filtru costă doar... 420 000 lei. Și sînt patru!

Cum spuneam, situația s-a normalizat. CMVJ a intervenit și sprijină în continuare acțiunea. Ceea ce este foarte bine, întrucît preparația din Uricani nu trebuie să intre în conservare.

Primim de la Fabrica de morărit și panificație

În numele celor aproape 800 de oameni ai muncii de la FMP Petroșani, brutari și morari care muncesc zi și noapte pentru ca noi să avem pîine pe masă, am primit următoarele.

Calitatea pîinii pentru minerii Văii Jiului înseamnă în primul rînd culoarea pîinii, deci culoarea fainii. Peste 80 la sută din făina folosită la fabricarea pîinii este produsă de moara Bărbăteni, construită în timpul dictaturii, cu utilaje aprovizionate înainte de a fi săpată fundația acesteia. Timp de peste trei ani utilajele au stat sub cerul liber, fapt ce influențează negativ desfășurarea normală a procesului tehnologic (ne referim în special la utilajele din curățătorie). De la pornire am întîmpinat greutăți privind asigurarea cu piese și materiale de schimb ca: motoare, curele, rulmenți, conductori emailați, etc, greutăți care persistă și în prezent, în ciuda eforturilor depuse de noi.

Fără a aștepta articolele din ziar, încă de la începutul lunii ianuarie am întreprins măsuri de aprovizionare a acestor materiale și piese de schimb, urmînd ca pe măsura aprovizionării lor să punem în funcțiune utilajele defecte, prioritare fiind: tararul, triorul, separatoarele magnetice, decojitoarele, mașina de spălat grîu. Calitatea lainurilor obținute la moara Bărbăteni a fost și este influențată în continuare de calitatea materiei prime recepționate, precum și de faptul că aprovizionarea cu grîu s-a făcut în salturi, neputîndu-se asigura stocuri care să permită o calitate omogenă a grîului măcinat, fiind adesea nevoiți să măcinăm grîu cu indici calitativi sub STAS și cu procent mare de boabe arse. Fabricarea pîinii înseamnă respectarea rețetelor de fabricație, STAS-urilor și normelor interne în vigoare și în baza cărora am executat și programul de aprovizionare. Din proprie inițiativă s-au introdus în fabricație sortimente de gramaj dublu față de sortimentele existente în nomenclator, la unitățile unde dotarea tehnică a permis acest lucru (Bărbăteni, Lupeni, Vulcan, Petrila). Unitatea unde nu s-a putut realiza fabricarea acestor sortimente este unitatea din Livezeni, care, spre regretul nostru, aprovizionează cu pîine municipiul Petroșani. Datorită benzii metalice a cuptoarelor, fabricată cu economie de materiale în epoca de tristă amintire, temperatura necesară coacerii nu se păstrează, fapt ce influențează negativ calitatea pîinii. Din necesarul de 21 000 buc. lăzi navetă, la ora actuală există în stoc 14 000 buc. ceea ce conduce la o ambalare și depozitare necorespunzătoare a pîinii și face posibilă livrarea în rețeaua comercială a unor produse deteriorate (cu defecte de formă) deși au fost fabricate în mod corespunzător.

Întrucît fabrica de pîine din Petroșani a fost oprită în cursul lunii septembrie 1989 pentru modernizare, iar capacitățile existente și ajutorul primit din județ nu asigurau acoperirea necesarului zilnic, de pîine, am fost obligați să redeschidem unitatea 2 Lupeni, unde într-adevăr condițiile de muncă sînt foarte vitrege, chiar improprii, dar este o situație pasageră pînă la repunerea în funcțiune a fabricii de pîine din Petroșani.

Nu considerăm că cele relatate mai sus sînt de natură să determine o îmbunătățire bruscă a calității pîinii, dar pentru întregirea adevărului și informarea reală a opiniei publice rugăm să se publice prezentele în ziarul „Zori noi".

Ing. Viorica TAKACS, director

Aveți cuvîntul

Vreau să aduc la cunoștința celor în drept, lucrătorilor rețelei de apă și canal a IGCL că în vechiul WC public din piața centrală din Petroșani se peste o lună de zile curge apă continuu, zi și noapte.

Ușile sînt închise — toți trecătorii care pășim pe lîngă ușile închise și auzim apa curgînd ne-am pus întrebarea: piața n-are gospodari? Nimeni nu poate lua măsuri pentru a opri risipa foarte mare de apă potabilă?

În multe blocuri sînt apartamente, mai ales la etajele superioare unde nu urcă nici apa potabilă și nici apa caldă. Nu urcă pentru că nu are presiune. Pentru căldura în apartamente trebuie, de asemenea, presiune la instalațiile de la punctele termice din parterul blocurilor din străzile Aleea Trandafirilor și Vasile Roșcă. Trebuie dar... nu este! Și aceasta din cauza risipei, a neglijenței. Nu e bine!

Petru GAINA,
pensionar, Petroșani

DECRET-LEGE

privind modalitățile de restituire a părților sociale ale salariaților

Consiliul Provizoriu de Uniune Națională

decretează:

ART. 1. — Restituirea de către unitățile economice de stat a părților sociale depuse de salariați se va va face integral, în mod eșalonat, pînă la 31 decembrie 1990.

ART. 2. — Pentru prevenirea unor dezechilibre în bugetele de venituri și cheltuieli ale unităților economice de stat și în circulația monetară, cu acordul depunătorilor, părțile sociale se vor restitui astfel:

a) prin depuneri la CEC pe libretele existente asupra beneficiarului de părți sociale, la termen sau la vedere ;

b) prin depuneri în contul curent personal la CEC ;

c) Prin depuneri în conturi personale la unitățile Băncii Naționale a României, Băncii pentru Agricultură și Industrie Alimentară, Băncii de Investiții și la cooperativele de credit.

Pentru sumele depuse din părțile sociale se vor acorda dobînzi sporite față de cele actuale. In acest scop, guvernul va prezenta, în termen de 15 zile, propunerile corespunzătoare ;

d) în numerar de la bănci.

ART. 3. — Restituirea părților sociale potrivit modalităților prevăzute la art. 2 se face pe baza graficelor întocmite de ministere împreună cu întreprinderile subordonate și puse de acord cu băncile, prin care să se eșaloneze la plată unitățile pînă la 31 decembrie 1990.

ART. 4. — Se autorizează Casa de Economii și Consemnațiuni și băncile să angajeze personalul necesar pentru efectuarea operațiunilor prevăzute în prezentul Decret-Lege.

ART. 5. — Ministerul Economiei Naționale, Ministerul Finanțelor și Ministerul Muncii și Ocrotirilor Sociale vor introduce modificările corespunzătoare în indicatorii economici și financiari pe anul 1990.

ART. 6. — Pe data prezentului Decret-Lege prevederile art. 6 din Decretul-Lege nr. 1/1989 referitoare la restituirea eșalonată a părților sociale se abrogă.

Președintele
Consiliului Provizoriu de Uniune Națională,
Ion Iliescu

ACTUALITATEA INTERNAȚIONALĂ

SCURTE ȘTIRI ▪ SCURTE ȘTIRI

ALARMA FALSA. Programul de actualități din seara zilei de ieri a televiziunii cehoslovace a fost transmis cu o întîrziere de 25 de minute, ca urmare a recepționării unor apeluri telefonice repetate în care se formula amenințarea că studiourile vor fi aruncate în aer. După evacuarea personalului televiziunii, controlul minuțios efectuat de specialiști ai Ministerului de Interne nu a dus însă la descoperirea vreunei bombe și emisiunea a fost reluată.

DELINCVENȚA. Potrivit datelor furnizate agenției PAP de Procuratura Generală Poloneză, în 1989, în Polonia au fost comise 647 589 de infracțiuni, respectiv cu 72 316 (15,2 la sută) mai multe comparativ cu 1988. Cea mai considerabilă creștere a delincvenței a fost înregistrată în voievodatele Lodz, Varșovia și Plock.

DESCHIDERE. Statele Unite urmează să continue politica lor de „deschidere" față de China, în pofida publicării de către Departamentul de Stat a unui raport în care este aspru criticată violarea drepturilor omului în statul chinez — transmite agenția France Presse.

FARA CASA. Este greu de crezut că, la lăsarea nopții, Londra capătă aspectul unui oraș din... lumea a treia. Și totuși așa stau lucrurile, ne încredințează agenția EFE, care semnalează că peste 100 000 de persoane care nu au o locuință își petrec noaptea pur și simplu pe stradă.

PROCES. Procuratura Moscovei a intentat un proces penal împotriva asociației „PAMIAT", acuzată, potrivit Codului penal al Federației Ruse, de a fi comis acțiuni premeditate vizînd „incitarea vrajbei naționale sau de rasă" — informează „Literaturnaia Gazeta". Motivul l-a constituit publicarea Programului asociației, orientat către „de-sionizarea" țării. El prevede, între altele, ca evreii și rudele acestora să nu fie lăsați să prezinte dizertații, să nu primească titluri științifice, să nu fie admiși în rîndurile PCUS, să nu fie aleși în consilii, în funcții de conducere pe linie de partid.

FRICA DE APA. Francezilor le este frică de apa curentă ca urmare a faptului că în fiecare zi 800 000 de persoane beau apă avînd o concentrație de nitrați ce depășește norma europeană de 50 miligrame la litru.

DECLARAȚIE. Nimeni nu va împiedica republicile baltice să se separe de URSS dacă popoarele lor vor decide acest lucru — a declarat Andrei Gratcev, membru al CC al PCUS, consilier al lui Mihail Gorbaciov, la o întîlnire cu studenții. Dar dacă discuțiile purtate în parlament nu vor convinge poporul lituanian că este în interesul lui să rămînă într-o federație reînnoită — a spus Gratcev — el va lua singur decizia necesară.

FILME

PETROȘANI — Parîngul: Jandarmul la plimbare; 7 Noiembrie: Sandokan; Unirea: Monte Carlo, I-II.

LUPENI: Cei care plătesc cu viața.

VULCAN: Steaua Sudului.

LONEA: Alerg după o stea.

URICANI: Tănase Scatiu, I-II.

PETRILA: Trei zile și trei nopți.

ANINOASA: De ce are vulpea coadă ?

T.V.

10,00 Actualități.
10,15 Muzică populară.
10,45 Pro-Musica.
12,05 Desene animate.
12,25 Actualități.
12,40 Închiderea programului.
15,30 Glasul pămîntului.
16,00 Muzică populară.
16,30 Patrimoniu.
16,50 Știința azi.
17,10 Emisiune în limba germană.
18,10 Tribuna partidelor politice.
19,10 Desene animate.
19,30 Actualități.
20,15 Să vorbim despre libertate.
20,25 Film artistic. Tema.
22,00 Gaudeamus
23,00 Actualități.
23,20 Tele-top.

SPORT ▪ MERIDIANE ▪ SPORT

CARACAS 22 (Rompres). Francezul Jean Marc Boivin (39 ani), campion mondial de parașutism, și-a pierdut viața în timpul unei tentative efectuate în Venezuela, cînd, după ce s-a lansat dintr-un avion, parașuta nu a răspuns la comenzi. El intenționa să aterizeze pe vîrful muntelui Angel.

☆

BRUXELLES 22 (Rompres). Intr-un meci internațional amical de fotbal, disputat miercuri seara, la Bruxelles, reprezentativele Belgiei și Suediei au terminat nedecis: 0—0

☆

ROMA 22 (Rompres). La Ancona, în Italia, în meci contînd pentru campionatul european de fotbal rezervat echipelor de tineret, reprezentativa Italiei a învins Spania cu 3—1 (1—0).

☆

ROTTERDAM 22 (Rompres). Peste 24 000 de spectatori au urmărit la Rotterdam partida internațională amicală de fotbal dintre reprezentativele Olandei și Italiei. Deși au jucat cu garniturile complete (excepție făcînd Gullit din echipa Olandei), partida nu s-a ridicat la un nivel spectacular deosebit, meciul încheindu-se la egalitate: 0—0.

☆

RABAT 22 (Rompres). Disputat la Casablanca, meciul internațional amical de fotbal dintre reprezentativele Marocului și Cote d'Ivoire s-a încheiat cu scorul de 2—1 (1—1), în favoarea jucătorilor marocani, ambele echipe terminînd cu efective incomplete întîlnirea — în urma eliminării de pe teren a unui jucător de la gazde și doi de la oaspeți.

☆

BUDAPESTA 22 (Rompres). In continuarea turneului pe care îl întreprinde în Ungaria, echipa UT Arad a susținut o partidă de verificare în compania echipei Elere Spartakus Bekescsaba. Intîlnirea s-a încheiat cu scorul de 2—0 (1—0) în favoarea fotbaliștilor români. Au marcat Nad (min. 38) și Mulroth (min. 75).

MADRID 22 (Rompres). Continuînd seria pregătirilor pentru Campionatul mondial de fotbal, reprezentativa Spaniei a susținut, la Alicante, un meci de verificare în compania echipei Cehoslovaciei. Partida s-a încheiat cu scorul de 1—0 (1—0) în favoarea jucătorilor iberici. A marcat Manolo (min. 42)

☆

SOFIA (Rompres). In runda a 11-a a turneului zonal de șah de la Stara Zagora (Bulgaria), maestrul român Mihai Ghindă a cîștigat, cu piesele negre, la marele maestru bulgar Kiril Gheorghiev, în timp ce partidele Moldovan — Lucacs, Ionescu — Stohl, Palkovy — Marin, Voitkevici — Polgar s-au încheiat remiză. Alte rezultate: Tolnai — Kukzinski 1—0; Ftacnic — Gdanski 1—0 ; Lehtinski — Grunberg 1—0; Schneider — Inkiov 0—1.

In grupa B, în fruntea clasamentului se află Mihail Marin (România).

Combinatul minier Valea Jiului

cu sediul în Petroșani, str. 23 August nr. 2 organizează în data de 7 martie 1990, ora 11,30, concurs pentru ocuparea postului de — contabil șef la IM Uricani

Condițiile de încadrare sînt cele prevăzute în Legea nr. 12/1971.

Inscrierile se fac pînă în data de 5 martie 1990.

Relații suplimentare, precum și tematica pentru concurs se pot obține la Biroul personal-învățămînt social din CMVJ.

ÎNTREPRINDEREA MINIERĂ PETRILA

încadrează direct sau prin transfer

— fochiști autorizați cazane presiune medie (13 bari)

Relații suplimentare la biroul ONR al întreprinderii.

Mica publicitate

REGIONALA C.F.R. TIMIȘOARA,

recrutează pentru școlarizare candidați în vederea calificării în funcțiile:

— șefi tren — bărbați

— magazineri, conductori tren — femei și bărbați

— impiegați de mișcare — bărbați

Relații suplimentare la secretariatul stației CFR Petroșani zilnic între orele 7,00—15,00. (296)

ANIVERSARI

CU OCAZIA împlinirii frumoasei vîrste de 60 de ani, fiica Lidia și nepoțica Ana-Maria urează scumpului lor Hațegan Gheorghe, viață lungă și „La mulți ani!". (317)

ACUM cînd prinzi la buchetul vieții cel de-al 15-lea trandafir, mama, tata, surorile, fratele îți urează dragă Mihaiela Miclea sănătate, fericire și tradiționalul „La mulți ani !". (307)

VINZARI

VIND Trabant 601 Hicomat fabricație 1983, cu piese de rezervă. Telefon 42347. (305)

PIERDERI

PIERDUT legitimație serviciu pe numele Miclea Mariana, eliberată de CMVJ Petroșani. O declar nulă (308)

PIERDUT legitimație serviciu pe numele Mate Rozalia, eliberată de CMVJ Petroșani. O declar nulă. (309)

PIERDUT legitimație bibliotecă (periodice) pe numele Mitu Ion Mihai, eliberată de Institutul de mine Petroșani. O declar nulă. (311)

PIERDUT tichet butelie seria G nr. 1869, eliberat de Centrul de preschimbare a buteliilor Vulcan. Il declar nul. (313)

PIERDUT, contract închiriere pe numele Ștefu Adrian Traian, eliberat de EGCL Petroșani. Il declar nul. (302)

PIERDUT carnet membru cooperator nr. 87030867; 87032494; 87032716 pe numele Curelar Georgeta și nr. 87032502; 87033071 pe numele Curelar Silvia; nr. 87032725, pe numele Curelar Ion, eliberate de Cooperativa de credit Pul. Le declarăm nule. (315)

DECES

COLECTIVUL lămpăriei de la IM Lonea anunță decesul fulgerător a celei care a fost o bună colegă
IRINA ȘOIT (40 ani)
Nu te vom uita niciodată. (306)

COMEMORARE

DORIM să amintim celor care l-au cunoscut și apreciat că azi 23 februarie se împlinesc 20 de ani de cînd a plecat dintre noi pentru totdeauna cel care a fost
IOAN CRAINIC
Veșnică neuitare. Familia. (312)

COLECTIVUL didactic al Școlii generale nr. 2 Lupeni anunță împlinirea a șase săptămîni de la dureroasa despărțire de cea care a fost o minunată profesoară
LAZAR ILEANA
O vom păstra mereu în inimă și în gînd. (314)

Redacția și administrația : Petroșani, str. Nicolae Bălcescu, nr. 2 ; Telefoane : secretariat : 41662 ; secții : 41663, 42464.
Tiparul : Tipografia Petroșani, str. Nicolae Bălcescu nr. 2, telefon 41363.