

Ieri, a început Conferința de constituire a Federației Sindicatelor Miniere din România

Ieri, la Casa de cultură din Petroșani, au început lucrările Conferinței de constituire a Federației Sindicatelor Miniere din România. Participă 337 delegați, reprezentând 136 sindicate libere din toate zonele țării, din toate ramurile industriei miniere, carboniferă, metaliferă, nemetaliferă, metale rare, saline, inclusiv sindicatul minerilor de la Șantierul Metroului București. Participă, de asemenea, 29 invitați-observatori din partea organelor centrale și locale ale administrației de stat. Au fost prezenți domnii Cornel Burlec și Costică Soare, adjuncți ai ministrului minelor, Petre Cojan, adjunct al ministrului geologiei. Participă redactorii ai presei centrale și locale.

După cuvântul de deschidere, rostit de dl. Victor Bădircă, din partea comitetului de inițiativă pentru constituirea federației, delegații au ales organele de lucru ale conferinței. Președinte pentru conducerea lucrărilor a fost ales dl. Ioan Napău, care a îndeplinit pînă în prezent și funcția de președinte al comitetului de inițiativă pentru constituirea federației.

Conferința a adoptat următorul program de desfășurare: Darea de seamă asupra activității comitetului de inițiativă pentru înființarea Federației sindicatelor miniere; prezentarea și aprobarea Statutului Federației sindicatelor miniere, stabilirea programului și a direcțiilor de acțiune; prezentarea proiectului de buget; alegerea membrilor comitetului de coordonare, a comisiei de cenzori și stabilirea personalului de administrație; aprobarea afilierii altor sindicate la FSM; stabilirea locului și datei la care va avea loc următoarea conferință; probleme diverse.

Conferința a fost salutăată din partea Ministerului Minelor de dl. Cornel Burlec, iar din partea Consiliului Provizoriu de Uniune Națională al județului Hunedoara, de dl. Mihai Chețan, președintele Consiliului.

Potrivit ordinii de zi aprobate, a fost prezentată Darea de seamă asupra activității Comitetului de inițiativă de constituire a federației, de către dl. Dragoș Stănescu.

În continuare, s-a trecut la prezentarea și dezbaterile proiectului Statutului Federației. Pe marginea proiectului de statut s-au desfășurat discuții vii, pe capitole și articole, delegații făcînd numeroase observații și propuneri privind definitivarea diferitelor prevederi. În cadrul dezbaterilor s-a căzut de acord asupra unor reformulări, dintre care reținem câteva de ordin general privind natura și denumirea federației și anume: „Federația Sindicatelor Miniere este organizația profesională constituită pe baza liberei adeziuni a sindicatelor libere din ramura minieră”; „F.S.M. reunește sindicatele libere din industria minieră avînd drept scop organizarea luptei unite pentru apărarea și promovarea drepturilor profesionale, economice, sociale și culturale ale membrilor săi în conformitate cu Constituția țării și legislația în vigoare”. Sediul federației va fi la București.

Lucrările conferinței continuă.

Ioan DUBEK

Preparațiile au nevoie de cărbune cu cît mai puțină piatră

Am purtat zilele trecute o discuție la Preparația Petrila cu inginerul Victor Chiaburu, directorul unității, și cu inginerul Magdalena Muțiu, din cadrul compartimentului plan și urmărirea producției. Din discuții a reieșit că în luna martie preparația a recepționat de la Petrila mai mult cu 4400 tone de cărbune, iar de la Lonea mai puțin cu 1800 de tone, minusuri provenite din prima parte a lunii cînd minele nu au mers la capacitatea stabilită. Evident, de aici trebuiau să rezulte cantități corespunzătoare de cărbune special pentru semicoac și cărbune mixt pentru energetică. Numai că lucrurile nu stau chiar așa. Indicele de recuperare globală ridicat variînd între 86 și 87 la sută a fost realizat doar în proporție de 85,4 la sută. Care este cauza? În trimestrul I indicii de calitate, respectiv conținutul de cenușă și umiditate au variat de la o lună la alta. La Lonea conținutul de cenușă a crescut de la 33 la sută la 40,7 la sută — dar s-a realizat 43,4 la sută — iar la Petrila s-a ridicat de la 37 la 41 la sută — cărbunele extras fiind sub norma de calitate stabilită — 40,4 la sută. Aceste cifre, ce reprezintă rezultatul analizelor pri-

melor 6 zile din luna aprilie, pun clar în evidență creșterea conținutului de cenușă din cărbune, chiar dacă el se situează în limitele admise pentru mineri. Dar, concomitent cu aceste schimbări, nu s-au modificat indicatorii de calitate ai cărbunelui spălat. Ba dimpotrivă: dacă în anul trecut preparația era criticată pentru că nu realiza în mixte 2300 kcal pe kg, în acest an sarcina este „mai omenească” (înțelegînd mai acceptabilă), pentru energetică dar deosebit de greu de realizat de către preparatori: 3100 kcal/kg. Aceasta intră în contradicție cu producția de cărbune spălat pentru semicoac care — vrînd, nevrînd — scade.

Implicațiile economice sînt deosebite: la recepția în preparație a cărbunelui de către beneficiari desocori vagoane cu mixte sînt suspectate că nu se încadrează în indicatorii de calitate și stau multe ore în preparație blocînd liniile cu toate consecințele ce decurg de aici. Și nu rare au fost cazurile cînd vagoanele cu mixte au tre-

Simion POP

(Continuare în pag. a 2-a)

Conferința internațională

„Rolul mijloacelor de informare în masă în restructurarea relațiilor internaționale”

MOSCOVĂ 10 (Rompres)

Nicolae Crețu transmite:

La centrul Comerțului internațional din Moscova s-au deschis lucrările conferinței internaționale cu tema „Rolul mijloacelor de informare în masă în restructurarea relațiilor internaționale”. Acest forum reunește peste 300 de personalități de prestigiu, foști șefi de stat sau guvern, sociologi, editori, ziariști din 40 de țări ale lumii.

Conferința este consacrată reliefării rolului crescînd al mijloacelor de informare în masă în procesele de largire a colaborării internaționale, a promovării cooperării pe plan economic și în domeniul protejării mediului înconjurător.

Toțodată, forumul de la Moscova permite un util schimb de opinii în legătură cu rolul pozitiv ce îl joacă în viața internațională procesele ce au loc în Uniunea Sovietică și în țările Uniunii europene.

Adevărul este unul singur și nu fiecare are adevărul lui

Cu cîtva timp în urmă, să tot fie vreo două luni, domnul Matei Cîrlig, muncitor la IM Petrila-Sud, ne-a vizitat la redacție, expunîndu-ne o problemă personală, deosebit de complicată, în legătură cu apartamentul ce-i fusese repartizat. Adică, apartamentul nr. 39 din blocul 2, strada Parîngului, Petroșani. Domnul Cîrlig este căsătorit are doi copii. Anul trecut, în 26 octombrie această familie a fost evacuată din locuință, pe motiv că nu o folosește. De atunci locuiește la soacra, în strada Uzinei nr. 10/7, într-o casă cu 2 camere și o bucatărie. Disputa dintre familia Cîrlig și IGCB Petroșani a ajuns la fostul prim secretar al municipiului și de acolo la tribunal, unde a fost judecat procesul, dîndu-se sentința de evacuare, sentință dusă la îndeplinire. Domnul Cîrlig consideră că i s-a făcut o mare nedreptate, luîndu-i-se apartamentul. În dorința de a stabili care este adevărul,

am mers pe firul problemei.

Cîtăm din sentința dată de Judecătoria Petroșani: „Pîrlîii (n.n. — Matei și Viorica Cîrlig) nu folosesc efectiv acest apartament, locuind la părinții pîrlîi (n.n. — Viorica Cîrlig), unde sînt cei doi copii rezultați din căsătorie. Dar în ultima perioadă pîrlîii au fost văzuți în apartament de către vecini, unii dintre ei fiind chemați să vadă defecțiunile existente. O perioadă de timp acest apartament a fost locuit de diferiți studenți, care au fost văzuți intrînd și ieșînd din apartament de către vecinii de parter ai pîrlîilor. În apartament, deși se găsește strictul necesar al obiectelor de uz casnic, acestea nu prezintă urme de folosire și nu au fost găsite nici obiecte de îmbrăcăminte ale pîrlîilor”.

Cu alte cuvinte, nici în instanță și nici în fața comisiei IGCL, familia Cîrlig, nu a putut face dovada că locuiește efectiv în acel apartament. În proce-

sul verbal întocmit în data de 20 octombrie 1989, de către comisia de cercetare, constituită din dispoziția Judecătoria Petroșani, care a verificat în prezența familiei Cîrlig și a reprezentantului Justiției apartamentul, se arată: „Rezultă clar împrejuraerea că nu existau nici un fel de haine, lenjerie, îmbrăcăminte, încălțăminte, covoare, doar niște mobilier gol, deci apartamentul nu este locuit, ci părăsit”.

Prin adresa nr. 1611/1989, înaintată de către CDEE Petroșani se arată că în perioada 27.03.1987 — 28.03.1989, în acel apartament s-a consumat cantitatea de 179 kW, deși domnul Cîrlig a declarat că nu are butelie de aragaz și mîncare, o gătește pe plită electrică.

Din aceste considerente, prin sentința civilă nr. 2702/4 octombrie 1989 s-a dispus anularea contractului de închiriere a apartamentului de către familia Cîrlig. Nu s-a mai dispus evacuarea, deoarece familia Cîrlig a declarat că

a eliberat apartamentul de bună voie. La preluarea apartamentului, s-a constatat că acesta era locuit de familia Adrian Acriva, care a declarat că a primit cheile de la dl. Cîrlig și i-a cumpărat și mobila, familie care a fost evacuată cu sprijinul organelor de ordine.

Recursul declarat de familia Cîrlig a fost respins ca neîntemeiat de Tribunalul Județean Deva, sentința rămînd definitivă.

Apartamentul a fost repartizat parohiei Romano-Catolice, prin repartiția nr. 207/25.X.1989, întocmindu-se contractul de închiriere nr. 1245/25.X.1989.

Deci, cum așa stau lucrurile cu apartamentul în cauză. Vrem să credem că s-a înțeles și de către dl. Cîrlig cum e cu dreptatea și adevărul, care trebuie să coexiste într-un cadru legal.

Gheorghe CHIRVASA

UNA PE ZI

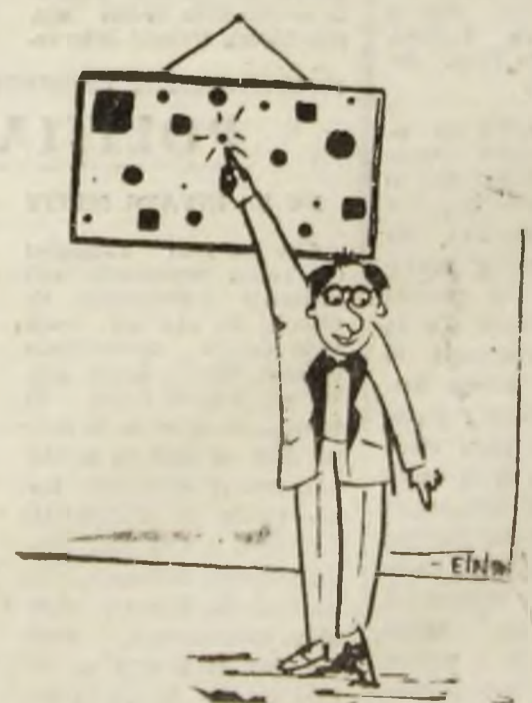

Domnilor, punctele noastre comune de vedere sînt identice pînă în acest punct.

Desen de E. NELEGA (Vulcan)

DE LA CONSILIUL municipal provizoriu de Uniune Națională aflăm că au fost deschise sediile filialelor Partidului Național Liberal în orașele Petroșani (str. 30 Decembrie nr. 1A), Uricani (Aleea Brazilor bl. D.5 a/4), Vulcan (str. Republicii, 17), Lupeni (Aleea Liliacului nr. 2) și Petrița (la sediul Primăriei).

PROGRAM. Au trecut câteva duminici de cină, în aceste zile de sărbătoare, cele două benzinării din Valea Jiului, de la Livezeni și de la Vulcan sînt închise. Există multe opinii cu privire la necesitatea de a funcționa cel puțin una din cele două în zilele de sărbătoare, chiar cu un program mai redus. Pe cînd program non-stop, la benzinăria din Livezeni, aflată pe o arteră rutieră de circulație intensă?

GOSPODARI, tot gospodari rămîn. Toate unitățile comerciale de alimentație publică au organizat acțiuni de curățenie și igienizare. Mai mult, lucrătorii comerciali au înțeles să desfășoare aceste acțiuni și în ziua lor liberă, pentru a nu afecta activitatea comercială. (A.H.)

Cotidiene

DONAȚII. De la librăria nr. 44 din Lupeni d-na Maria Stănișescu transmite că, doar în două zile — vineri și sîmbătă, 6-7 aprilie 1990 — s-au înregistrat 1100 de volume sub formă de donații la acțiunea „Donații o carte românească pentru frații romîni din Basarabia”. Un gest cu profunde semnificații, dictat de conștiința pentru semenii noștri de dincolo de Prut, de care ne leagă multe afinități. (G.O.)

INVITAȚIE. Cu iubirea lui Dumnezeu, Cultul Pentecostal Biserica lui Dumnezeu Apolohică, Comunitatea Petroșani, invită credincioșii să prăznuască împreună cu noi a doua zi de Paști — marea sărbătoare a Învierii Domnului nostru Iisus Hristos — luni 16 aprilie 1990, între orele 18-20, în sala mare a Casei de cultură din Petroșani, în cadrul Sîmborului Evanghelic de Înviere. Va așteptăm cu drag. Intrarea gratuită.

A FOST ODATA un a-nume șef poreclit „Popa-Gard”. Din ordinul lui, 2-rașele hunedorene au fost împinzite cu garduri de fier. Metal pentru prelucrarea cămină s-a cheltuit mult și au muncit zile în șir, oameni. Și aceasta în timp ce ni se perora despre lipsa de metal... Sigur, acolo unde au fost montate, este bine să le păstrăm. Dar mai sînt locuri unde gardurile de fier au fost aduse la locul unde trebuiau să fie montate și stau aruncate pe spații verzi, în ploaie, supuse degradării. Ce face primăria cu ele? Un exemplu — lângă oficiul municipal P.T.T.R. (A.H.)

Rubrică realizată de
Viorel STRAUȚ

Din bodegă, în bodegă

ÎN CAUTAREA BUNEI SERVIRI...

În orașul Vulcan sînt șapte localuri de alimentație publică în care se servesc și băuturi alcoolice. Structura lor ar fi următoarea: o bodegă, categoria a II-a, o cantină restaurant, o berărie cu terasă, o altă berărie — în piață — un bar categorie specială și Complexul de alimentație publică cu berărie, bar și restaurant.

În condițiile în care, în unitățile „Alimentara” nu se găsește decît foarte rar băuturi alcoolice, numărul acestor localuri devine insuficient. Cetățeanul care vrea să bea un pahar de vin sau o bere, are de ales între a aștepta o jumătate de oră pînă la două ore la rînd, ori caută în piață — sau în altă parte — o licoare în care nu se poate avea nici o încredere, din punct de vedere al materiilor prime și al procesului de fabricație. Ar mai fi o a treia posibilitate: să renunțe, pur și simplu la ideea de a mai bea ceva. Dar, orice om sănătos bea cu plăcere un pahar de vin sau o halbă de bere.

S-ar putea spune: deh, de asta ne arde nouă acum, de băutura? Și totuși...

Luînd aceste localuri la rînd, iată ce putem observa: la bodega de lângă

gară, atunci cînd se găsește și bere, aglomerația devine atît de mare, încît consumatorii ies din incinta unității și își beau berea pe marginea drumului; O fi bodegă, o fi mai dosnică dar... Aceași aglomerație și la cantina restaurant sau localul familial, unde berea se servește condiționat, numai cu mîncare. La Complexul de alimentație publică, local de categoria I aglomerația e chiar mai mare. Dar să stabilim un lucru: de categoria I sînt doar prețurile, servirea fiind la nivel de bodegă. Consumatorii stau la rînd, în picioare, cu orele, iar atunci cînd le vine rîndul, dacă vor să bea o bere, trebuie să comande două. De ce? Pentru că berea din halbă este — de cele mai multe ori — sub semn. Dacă punem la soacoteală și atmosfera încălecată de fum, mizeria de pe jos, hîrmălaia, atunci remiza de categorie ar trebui suportată de local, nu de consumatori. Pentru această stare de fapt, ospătarul pot da vina pe clienți. Și într-o oarecare măsură au dreptate. Dar dacă ospătarul ar servi la masă, civilizat și conform categoriei, ar aduce berea la semn — ar mai fi aceeași hîrmălaie și mizerie, consumatorul ar mai simți aceeași stare de disconfort?

Deci problema ar fi a spațiului comercial insuficient? Credm că nu, din moment ce la etajul clădirii Complexului de alimentație publică stă nefolosită o sală și o terasă; cînd terasa fostului restaurant „Perla” stă nefolosită de ani de zile. Nici problema personalului nu este o problemă reală. În urmă cu aproximativ trei ani s-au făcut cursuri de șase luni pentru pregătirea în meseria de ospătar, la Tg. Jiu și Petroșani — cursuri la care au participat destui tineri din Valea Jiului. În momentul actual, numai o mică parte din aceștia mai lucrează în meserie, și nu pentru că nu ar dori-o. Atunci care este adevărata problemă a comerțului de alimentație publică?

Paul NICULESCU

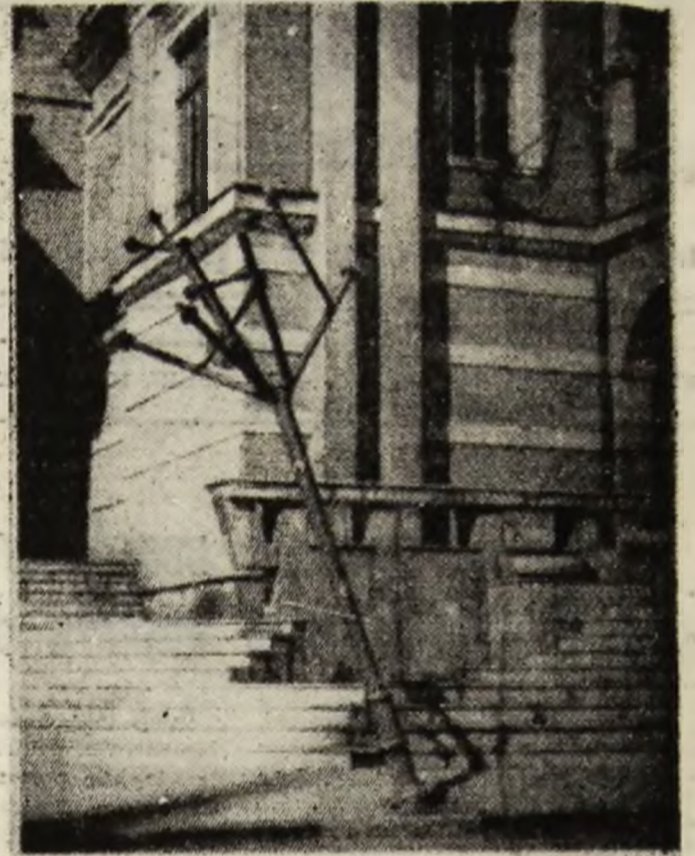

O „inclinatie” spre teatru
Foto: Adrian Dan PETRESCU

Insemnate avantaje la achiziția produselor lactate

Aflăm vești îmbucurătoare de la Întreprinderea de industrializarea lapteului — Livezeni. „În ultima lună — ne-a informat doamna sing. Marusia Casanegra, care coordonează activitatea acestei unități — au apărut reglementări noi, pentru stimularea celor ce livrează lapte și alte produse animaliere specifice, către unitățile de industrializare și prelucrare. Este vorba de Decretul-Lege nr. 75 din 1990, prin care se prevede creșterea prețurilor de achiziție la 6 lei litru la laptele de vacă, în condițiile unui conținut de grăsime de 3,5 la sută. Insemnate sporuri față de vechile prețuri s-au acordat și la achiziția lapteului de oală, de bivoliță și de capră, la brînză, caș și urdă. Prețul de achiziție a unui litru de smîntînă este de 55 lei.

Odată cu acestea au fost înlăturate și vechile rigori, cu totul aberante și nestimulative, cu privire la achiziții. Contractarea

de produse nu este obligatorie și nu este singura condiție — ca înainte vreme — de a asigura sprijin în furaje, producătorilor individuali. Producătorii individuali nu mai sînt obligați să predea o anumită „cotă” de lapte sau de alte produse lactate. Ei pot să livreze orice cantități, care le prisosesc. „Beneficiind de noile reglementări, pe care le considerăm și noi un însemnat sprijin pentru creșterea producției fabricii și, în ultimă instanță, pentru mai buna satisfacere a cererilor populației, consiliul de administrație al întreprinderii noastre a organizat un compartiment nou, care coordonează activitatea de achiziții, ne-a informat domnul doctor Mircea Fondrea, responsabilul acestui nou compartiment. Au fost numiți responsabili cu problemele de achiziții, Mariana Uricaru la Bănița și Petrița, Ana Măturar, la Petroșani și Aninoasa, Livia Chelaru la Lupeni și Li-

liana Rădoi la Uricani. Deși nu mai avem stabilit în mod arbitrar un plan de contractări, au fost achiziționate cantități sporite de lapte în luna martie, comparativ cu aceeași perioadă a anului trecut. Un exemplu: din zona orașului Lupeni au fost achiziționați în luna martie 400 hl de lapte. Țin să precizez că, la cererea cetățenilor, sîntem dispuși să înființăm noi centre de colectare, cît mai avantajoase pentru producători”.

Se cuvine să menționăm că, indiferent dacă producătorii încheie sau nu contract de achiziție — această hotărîre depinzînd numai de ei — cu toți beneficiază de sprijin în furajarea animalelor. Bunăoară, la 1000 l de lapte livrați se acordă o cantitate dublă de tărîțe, la același preț, în comparație cu vechile reglementări. Să sperăm că noile reglementări vor contribui la mai buna aprovizionare a populației.

Viorel STRAUȚ

Preparațiile

(Urmare din pag. 1)

lăuit să fie descărcate pentru că nu se inscriau în 3100 kcal/kg. În martie au fost în această situație 214 vagoane, totalizînd 11 600 tone care au avut în medie o putere calorică de 2617 kcal/kg. În situația acceptată de beneficiar de 3081 kcal/kg. Această cantitate reprezintă aproape jumătate din producția de mixte și este urmarea inevitabilă a creșterii conținutului de cenușă din cărbune.

Ce se poate face? După cum ne-au spus interlocutorii, întreaga tehnologie de spălare este supusă unor verificări exigente la care, alături de specialiștii preparației, participă și cadre cu deosebită competență profesională de la IPCVJ pentru a se constata eventualele lucruri asupra cărora trebuie interve-

nit pentru ridicarea recuperării globale la nivelul stabilit și, pe această cale, la creșterea producției de cărbune pentru semicoș și îmbunătățirea calității mixtelor. Acțiunea va continua și după ce specialiștii de la IPCVJ își vor încheia misiunea. Dar, pentru ca recuperarea globală să crească este absolut necesar ca unitățile miniere, fiecare sector și brigada din abataje să ia în serios problema calității. Aceasta deoarece beneficiarii, oricîtă nevoie ar avea de cărbune, nu-l plătesc pentru simplul motiv că nu le satisface exigențele impuse de nivelul tehnic al instalațiilor în care-l folosesc. Cu alte cuvinte, dacă vrem bani nu-i putem avea decît muncind și încă bine, din ce în ce mai bine.

POLIȚIA NE INFORMEAZĂ

NU SE INVATA MINTE

Cite nu s-au întîmplat din cauza conducerii sub influența consumului de alcool? De cite ori n-am scris despre consecințele nefaste, uneori foarte grave, ale acestui flagel. Și totuși... În ziua de 8 martie, fără să vină de la sărbătorirea Zilei femeii, Lazăr Vasile de la IUGIAG București a fost găsit conducînd sub influența consumului de băuturi alcoolice. Deocamdată auto-tractorul 41 B 4012 va circula condus de alt șofer, „titularul” stă pe dreapta, citește procesul verbal și... chitanța de 500 de lei.

La fel face și Chiriac Virgil de la Întreprinderea

minieră Valea de Brazi care, în 13 martie, a fost găsit băut la volan. Și el s-a ales cu suspendarea permisului și 500 de lei amendă. Cît de scumpă e citeodată băutura!

OMUL INVIZIBIL

Așa s-a crezut pînă în noaptea de 17 spre 18 martie Diaconu Nicolae zis „Dedu”. A dat citeva lovituri nocturne și s-a făcut nevăzut. De data asta însă... A spart vitrina laterală a magazinului alimentar nr. 17 din Petroșani — să tot fi fost ora 4 și ceva — și s-a apucat de „lucru”.

În timp ce cotrobăia în Incunerie, i-a venit în aju-

tor lanterna sergentului major de poliție Cornel Țapelea — șeful patrului de noapte — care l-a ținut la podea, între teștea și rafturi.

Dus la poliție, „Dedu” a devenit agresiv. A înjurat, a încercat să lovească oamenii legii, a amenințat că... „ies eu și...”. Deocamdată stă la arest și meditează la ce se va spune în instanța de judecată cu procedură de urgență. Că el nu-i ca alții la prima abatere, este... recidivist. Și asta se adaugă, nu se seade.

Rubrică realizată cu
sprijinul Poliției
municipiului Petroșani

IN SPRIJINUL CETĂȚENILOR

În urma inițiativei de bine a unor oameni, primăria orașului Lupeni a aprobat amenajarea unui punct alimentar la partea blocului MIB din strada Viitorului. Se vine astfel în întîmpinarea unei mai vechi doleanțe, exprimate de aproximativ cinci sute de familii ce locuiesc în microcartier și pe strada 7 Noiembrie. Toate bune dacă și alți factori interesați în realizarea acestui obiectiv, ar manifesta înțelegere. În timp ce EGCL-ul este de acord să efectueze reparațiile, sau eventualele modificări ale spațiului rezervat acestei binevenite inițiative, și tot în timp ce asociația de locatari și-a luat angajamentul amenajării unui depozit de ambalaje care să deservescă viitorul punct

alimentar, ICS Mixtă tergiversează. De ce? Unul din motivele exprimate de susnumita întreprindere ar fi lipsa de personal pentru deservirea viitoarei unități. Sugerăm conducerii ICS Mixtă următoarea soluție. Deoarece în microcartier locuiesc mai multe cadre specializate în comerț, cred că delegarea unora dintre acestea la acest atît de necesar punct alimentar ar fi binevenită. Oricum ICS Mixtă trebuie să ia urgent o hotărîre, care să țină seama de doleanțele cetățenilor, din rîndul cărora se detașează un mare număr de bătrîni suferinzi, handicapați și copii. Grijă față de om, față de timpul lui liber trebuie să ducă la soluționarea decentă a situației

KAROLY Rodica

Un pericol pentru zăcămint

Opinează Aurel MARHAN, inginerul șef cu securitatea minieră al C.M.V.J.

— Domnule inginer șef, la minele din Valea Jiului sînt în prezent foarte multe rezerve imobilizate în focuri de mină. Nu îngrijorează această realitate?

— Este o mare îngrijorare pentru toți cei care luăm în mînerit, de la director general pînă la vagonetar. Pe de o parte pentru că rezerva imobilizată în aceste capacități ar trebui să fie sigură, dată fiind executarea lucrărilor de pregătire pentru a ajunge la ea, și pe de altă parte, pentru că orice foc este un mare pericol pentru oamenii de la acea mină. Ca să nu mai vorbim de cheltuielile suplimentare, enorme, pentru combaterea și lichidarea acestor focuri.

— În ultimul timp parcă a luat amploare apariția focurilor de mină. De ce?

— În ultima perioadă, constatăm o scădere a atenției, pînă la un nivel îngrijorător a măsurilor de prevenire a focurilor endogene. Cu toate că se cunoaște de către toți tendința de autoaprindere a cărbunelui de Valea Jiului (în special a celui din stratele 3 și 5) nu se respectă tehnologia de lucru. Am în vedere faptul că nu se curăță integral cărbunele, nu se execută corect șcarpele, nu se izolează la timp spațiile exploatare etc. Aceste aspecte au fost constatate cu ocazia cercetărilor la fiecare foc apărut în acest an. Mă refer la cele de la Lonea, Livezeni și Aninoasa. Cele mai multe și grele probleme le ridică focurile nou apărute la minele Livezeni și Aninoasa. Dacă se va merge în continuare cu exploatarea fără să se țină seama, în primul rînd, de măsurile de protecție a muncii ajungem la acest nedorit rezultat — focul de mină —, cu mul-

tiplile sale implicații. Și așa nu stăm pe roze cu producția de cărbune.

— Cum intervine Combinatul minier în această situație?

— Avem specialiști care cunosc bine procedeele de stăpînire a focurilor. Aceasta conduce la înălțurarea celorlalte pericole ce se pot ivi după apariția focului. Dar nu este suficient. Este nevoie ca la fiecare loc de muncă să se desfășoare o activitate corespunzătoare în concordanță cu actele normative în vigoare. Prin asistența de specialitate, prin corectarea atenției și exigență a cauzelor se stabilesc și cele mai optime măsuri, a căror îndeplinire conduce la reducerea fenomenului și, deci, a pericolului.

CITEVA DATE

Focurile apărute în lucrările miniere subterane sau în cariere și focurile de la suprafața minelor care pot pune în pericol securitatea personalului sau continuitatea procesului de producție în lucrările miniere subterane sînt considerate FOCURI DE MINĂ. ■ Focurile de mină pot fi ENDOGENE (cele care apar ca urmare a autoaprinderii substanței minerale utile, în cazul nostru a cărbunelui) și EXOGENE SAU INCENDII (care apar datorită unor cauze externe). ■ Dintre toate minele Văii Jiului, doar la trei nu au fost înregistrate focuri de mină. Acestea sînt I.M. Paroșeni, I.M. Valea de Brazi și I.M. Cimpul lui Neag. ■ Rezerva Combinatului minier Valea Jiului imobilizată în focuri la ora actuală este de peste 1585 000 tone de cărbune. ■ Întreprinderile miniere la care se constată, în ultimul timp, apariția de focuri sînt I.M. Livezeni și I.M. Aninoasa. ■ Cele mai multe capacități de producție în care există focuri de mină se află la I.M. Vulcan (16) I.M. Lupeni (7) și I.M. Petrița (5). ■ Numărul total al capacităților cu focuri de mină este de 32 în cele 8 mine (Lonea, Petrița, Dilja, Livezeni, Aninoasa, Vulcan, Lupeni, Bărbănteni), grupate în trei zone distincte: foc închis în care sînt imobilizate rezerve, zone deschise în care se lucrează dar zona de foc nu este lichidată și focuri noi apărute (în acest an). ■ Responsabilitatea pentru aplicarea măsurilor de prevenire și combatere a focurilor de mină revine celor care răspund de conducerea procesului de producție, șefului de sector și conducătorului tehnic al unității.

Dacă s-ar respecta normele...

Aprecierea de mai sus aparține inginerului Ionel Bodea, șeful serviciului protecția muncii din cadrul Combinatului minier Valea Jiului. Se bazează, fără îndoielă, pe constatările de specialitate, în urma cercetării cauzelor care au generat numeroasele focuri de la unitățile miniere, la care se adaugă o pledoarie a lui generis pentru respectarea normelor de protecție a muncii. Și pe bună dreptate. Pentru că oricît ar fi de necesar cărbunele, nu-l putem scoate cu pierderi de producție și victime omenești. De la acest deziderat pornesc toți specialiștii în mînerit, începînd cu alegerea celor mai adecvate tehnologii de lucru, continuînd cu instruirea permanentă a muncitorilor, a întregului personal, pînă la activitatea de control și îndrumare. Aceasta din urmă are, desigur, și o parte mai puțin plăcută, întrucît orice încălcare a

normelor este sancționată drastic, disciplinar, material, contravențional și chiar penal. Nu vom arăta aici cîți oameni sînt trimiși în judecată, unii chiar condamnați, pentru încălcarea normelor de protecție a muncii, deși sînt mulți. Evidențiem doar un singur aspect. Anual se plătesc, de cei care încălcă aceste reguli, amenzi de aproximativ un milion de lei.

Trebuie să fie conștienți de aceasta, în primul rînd, șefii de brigadă și de schimb. Ei sînt cei care pot determina reducerea și chiar eliminarea oricărui accident în activitatea de exploatare a cărbunelui, prin luarea acelor măsuri care să înlăture orice pericol. Faptul că în toate cercetările accidentelor se pornește de la șeful de schimb sau de la brigadă demonstrează din plin afirmația de mai sus. Acesta deține rolul hotărîtor în abataj. Deci el este cel care poate influența în bine activitatea tuturor oamenilor din subordine. Nu excludem responsabilitatea ce revine celorlalte cadre de conducere, pînă la director inclusiv. Ne gîndim la faptul că este mult mai ușor să lucrezi preventiv decît să tragi ponoasele în cazul unor avarii, de cele mai multe ori de proporții, nu puține fiind cazurile cînd acestea au și victime omenești.

FOCURILE DE MINĂ

- cum le prevenim?
- cum le combatem?
- cum le lichidăm?

Pagină realizată de
Constantin IOVĂNESCU
la cererea C.M.V.J.

Cauze cunoscute, dar neînălțurate

Printre minele la care au apărut focuri în ultimul timp se află și I.M. Livezeni. Primul a apărut în 18 ianuarie a.c. la abatajul frontal din pan. 5, str. 3, blocul VI A și, la foarte scurt timp, spre sfîrșitul lunii martie, un altul pe traseul benzii nr. 4, care afectează aerajul în panoul 2 Nord. Apariția la interval extrem de scurte a focurilor la aceeași mină pune pe gînduri atît specialiștii din întreprindere, dar și pe cei de la C.M.V.J. și de la institutele de cercetări. Despre cauzele acestor focuri ne a vorbit dl. Ionel Arad, inginerul șef cu securitatea minieră al întreprinderii.

— Cauzele sînt clare. Ce sînt mai oculte, nu s-a impus producție imediat, cu orice preț. Este o veche meteahnă a trecutului nu prea îndepărtat. În fuga după tonă de cărbune, lucrările de deschidere și pregătire nu s-au efectuat, conform instrucțiunilor, în steril, pe culcuș, ci în cărbune. Abia acum vom corecta această anomalie. S-a pornit acțiunea ca lucrările de deschidere și pregătire să se facă în culcuș. O altă cauză o constituie presiunea lucrărilor miniere. Efectuînd lucrări în cărbune, desigur, s-a intrat în presiune, s-a redus profilul, a crescut conducînd la creșterea vitezei aerului, care, se știe, favorizează apari-

ția focului. De asemenea, nerepectarea tehnologiei de lucru a favorizat apariția focurilor. Am în vedere necurățirea integrală a cărbunelui de la coperis, mai ales la felia I-a. Abia acum am intrat să exploatăm felia a II-a, sub poditură. Și, nu în ultimul rînd, vitezele mici de avansare au condus și ele la celelate neajunsuri, care în final duc la focuri. Dacă avansările lunare sînt mai mici de 15—20 m pot deveni deosebit de periculoase. Or, mina Livezeni a avut avansări și de 6 metri. Explicabil, deci, cum s-a ajuns la focuri.

Inexplicabil este faptul că deși unele dintre aceste cauze puteau fi eliminate, sau măcar diminuate, nu s-a procedat ca atare. Și consecințele sînt dintre cele mai păgubitoare. Iată de ce este necesară urgentarea lucrărilor la planul înclinat din culcușul stratului 3, pentru deschiderea noilor capacități de producție. Cît privește respectarea tehnologiilor de lucru și creșterea vitezei de avansare, credem că mina Livezeni are mineri cu experiență, care pot învinge greutățile și să înlăture aceste lipsuri. Este de așteptat. Reducerea substanțială a capacității de producție de la ora actuală este un serios motiv în plus.



MUNCITORI DIN SUBTERAN !

Orice persoană care observă semne prevestitoare sau semne specifice de apariție a focurilor endogene ca: miros de gudroane, aburi, condens pe armături, creșterea temperaturii aerului, a rocilor și a apei, jar, fum sau gaze caracteristice, este obligată SĂ ANUNȚE IMEDIAT PERSOANELE AFLATE ÎN PERICOL, PE MAISTRUL MINIER SAU ALTĂ PERSOANĂ DE CONDUCERE din sector sau mină, și pe dispecer.

☆

Lucrările de izolare se execută pentru oprirea accesului aerului spre zonele exploatare sau spre zonele de foc. Ele constau în blinduri, diguri, dopuri de rambleu, baraje din nisip sau cenușă de termocentrală.

De ce nu se face innămolirea?

Între măsurile de prevenire a focurilor endogene este inserisă și innămolirea. De altfel, chiar în actele „pentru izolarea unui foc sau a unui pilier de cărbune abandonat, se vor aplica procedee de rambleiere sau innămolire cu cenușă de termocentrală. Sau combinarea ambelor procedee”. Aceasta, bineînțeles, pe baza unor programe riguroase, urmarite zilnic pînă la conducerea minei. Cu toate acestea, nu peste tot se respectă reglementările.

După cum se cunoaște, la toate unitățile miniere spațiului exploatat. Aceasta trebuie să funcționeze

ireproșabil, să realizeze zilnic un anumit volum de innămolire. Dar nu la toate minele se respectă. Exemplificăm cu unitățile miniere care pînă în prezent nu și-au realizat volumul de innămolire: Aninoasa, Vulcan, Paroșeni, Bărbănteni, Uricani și Lupeni (aici cu diferențe foarte mici față de program, dar care oricum trebuie recuperate și la această mină). După cum se vede, cu excepția minei Paroșeni, toate celelalte au focuri de mină. Se pune, așadar, întrebarea: de ce este neglijat programul de innămolire? Răspunsul, sîntem convinși, îl vor găsi cadrele de specialitate de la minele mai sus amintite.

Cum stăm cu aprovizionarea?

O altă mină la care apariția focurilor se face simțită în ultimul timp este Aninoasa. Celor două focuri existente — unul în galeria direcțională sub acoperișul stratului 3, în blocul II și cel din abatajul frontal 9/10 din str. 3, bl. II (acesta vechi din aprilie 1987) — li s-a adăugat cel din abatajul camere nr. 4, str. 5, bl. II, apărut în 17 ianuarie a.c. Din discuția cu dl. Gheorghe Rancea, inginerul șef al minei, aflăm că neglijența este principalul vinovat al focurilor de la I.M. Aninoasa, dar și faptul că în ultimul timp s-a intrat pe făgașul normal, atît în privința realizării producției scontate, cît și în domeniul stăpînirii focurilor de mină. În privința faptului că nu se realizează pro-

gramul de innămolire, explicația constă în existența multor zone în care trebuie intervenit cu cenușă de termocentrală, mai ales după anul 1985, cînd a avut loc o explozie. Atunci s-a hotărît ca în toate lucrările vechi să se acționeze în acest sens pentru a fi lichidate. Rău este, însă, că din lipsă de conductă de doi toți, nu pot fi acoperite toate zonele, fiind nevoie să se demonteze dintr-o parte și să se monteze în alta. Ceea ce, să recunoaștem, nu este de natură să contribuie la înlăturarea situației. Iată un motiv pentru ca și cei care se ocupă de aprovizionarea tehnico-materială să acționeze prioritar, mai ales în domeniul protecției muncii.

ACTUALITATEA INTERNAȚIONALĂ

GRUPUL „SOIUZ” CERE DIZOLVAREA PARLAMENTULUI LITUANIAN

MOSCOVA (Rompres). Grupul Parlamentar „Soyuz” a cerut în Sovietul Suprem dizolvarea parlamentului lituanian, organizarea de noi alegeri și introducerea conducerii prezidențiale în această republică — informează agenția TASS. Cererea este motivată prin nerespectarea procedurilor electorale și violarea Constituției URSS. De asemenea, se cere dizolvarea mișcării lituaniene „Saiudis”, prin

recunoașterea „caracterului anticonstituțional și separatist”. Sovietul Suprem al URSS a adoptat legea privind principiile autoconducerii locale și economiei locale în URSS. Acest document juridic conferă organelor locale ale puterii o largă autonomie în ce privește soluționarea problemelor dezvoltării economice și sociale, protecția mediului înconjurător.

O NOUĂ ABORDARE A PROBLEMELOR SOCIETĂȚII MONGOLE

ULAN BATOR (Rompres). În capitala Mongoliei au început lucrările congresului extraordinar al Partidului Popular Revoluționar Mongol, primul forum de acest fel din istoria partidului — relatează agenția TASS. Convocat în condiții social-politice deosebite, a căror caracteristică definitorie o constituie florința de schimbare, do

trece la o nouă abordare a problemelor legate de activitatea întregii societăți, atât pe plan intern, cât și în relațiile cu exteriorul, congresul urmează să stabilească sarcinile actuale și de perspectivă ale PPRM, să aleagă noile organe de conducere.

Lucrările congresului vor dura trei zile.

ACCIDENT FERVIAR

STOCKHOLM (Rompres). Un accident de cale ferată s-a produs, marți, în apropierea orașului Shelding, la sud-vest de capitala suedeză. Din mo-

tive necunoscute, un tren de pasageri a deraiat. Pînă acum s-a anunțat rănirea a peste 30 de persoane. Autoritățile investighează cauzele accidentului.

SPORT ● SPORT ● SPORT ● SPORT

„Metalul” Criscior — „Parîngul” Lonea 0-3

Pregătirea tactică a acestui meci a început la puține minute după victoria cu 8-0 asupra echipei Rapid Simeria. Atunci, antrenorul Sălăgean așeza echipa grupat în apărare și lansă contraatacuri prin cele două viriduri, cu participarea fundașilor laterali.

Acest meci, disputat în prezența a cca 500 spectatori (din care peste 100 suporteri ai echipei oaspete), a purtat semnul echilibrului pînă în minutul 38, cînd juniorul Dumbea a marcat din interiorul carului, cu un șut sec, a-

ducînd avantaj echipei ce-și impunea cu siguranță superioritatea tehnico-tactică. În repriza întâi, gazdele practic au jucat dur, avînd cîteva atacuri la poarta lui Anton — un tînar talentat de 19 ani — dar ultimul apărător al minerilor, apăra cu siguranță toate mingile expediate puternic spre poarta sa.

Repriza a doua poartă amprenta superiorității totale a echipei oaspete, care prin desenul tactic insușit la antrenamente, marchează în min. 60 un gol

SUB SEMNUL „REVENIRII ÎN EUROPA”

BRATISLAVA (Rompres). Problemele securității pe continent, colaborării general-europene și regionale, coordonării acțiunilor comune în scopul „revenirii în Europa” s-au simțit în centrul atenției reuniunii de la Bratislava a conducătorilor Ungariei, Poloniei și Cehoslovaciei — transmite agenția TASS. După cum a subliniat la o conferință de presă un reprezentant al MAE cehoslovac, în cursul convorbirii a fost realizată o înțelegere privind constituirea unui grup redacțional care să elaboreze, în cel mai scurt timp, textul unei declarații referitoare la colaborarea și acțiunile comune ale țărilor din Europa centrală și estică. Participanții au ajuns la concluzia unanimă că pro-

cesul CSCE reprezintă modalitatea cea mai adecvată de creare a unui nou sistem al securității general-europene și au hotărît întruirea, în iunie a.c., la Praga, a unui grup de experți pentru pregătirea concretă a conferinței „Helsinki-2”.

În cadrul reuniunii au avut loc convorbiri separate ale președintelui Cehoslovac, V. Havel, cu președintele interimar al Ungariei, M. Szuros, consacrate problemelor relațiilor naționale.

Partea cehoslovacă a avansat inițiativa creării unei Universități a țărilor din Europa centrală. Pe de altă parte, s-a apreciat că stabilitatea în Uniunea Sovietică reprezintă o componentă inalienabilă a stabilității generale din Europa.

● VARȘOVIA (Rompres). În cadrul celui de-al patrulea Congres mondial al romilor, ce se desfășoară la Varșovia, participanții au cerut o „indemnizație globală” din partea RFG (similară celei oferite evreilor) pentru genocidul din timpul celui de-al doilea război mondial. Potrivit estimărilor, între 500 000 și 800 000 de țigani au fost internați în lagărele naziste, în special în cel de la Auschwitz.

T e l e x

LISABONA 10 (Rompres). Președintele Federației Internaționale de Fotbal (FIFA), Joao Havelange, și-a exprimat în cursul unei vizite întreprinse la Lisabona, convingerea sa că viitoarele reglementări propuse forumului fotbalistic mondial, printre care divizarea meciurilor în 4 reprize a câte 25 minute fiecare, ar putea fi aplicate la Campionatul mondial de fotbal din 1994, ce va avea loc în SUA.

MICA PUBLICITATE

ANIVERSARI

NORA Marinela și nepoțica Cristina urează dragii lor Buliszka Ileana multă sănătate, fericire și un călduros „La mulți ani!”, cu ocazia zilei de naștere și a pensionării.

VINZARI — CUMPARARI

VIND convenabil casă, curte, grădină, strada Mateia 26, Petroșani, (eventual mobilată), posibilități spațiu comercial sau atelier. (890)

VIND Trabant Combi, telefon 41068, după ora 15.30. (921)

VIND combină muzicală. Informații, telefon 41786. (920)

VIND Dacia 1300, video-recorder, casete înregistrate, cumpăr parbriz duplex, set motor Dacia 1300, Petroșani 43592. (917)

VIND video-recorder Philips, absolut nou. Telefon 45025, după ora 18. (913)

CUMPAR vîbrofen și ezuzinef, cota 0, Dacia 1300. Telefon 70384, Vulcan. (927)

DIVERSE

CAUT șofer pensionar și menajeră pentru servicii personale. Telefon 4407L. (922)

SCHIMBURI LOCUINȚA

SCHIMB apartament, două camere, Tg. Jiu, cu similar, Petroșani, exclus zona Aeroport. Informații, telefon 41456. (919)

PIERDERI

PIERDUT dovadă porumb nr. 063 pentru 188 kg pe numele Ienulescu Hobean Rusu, eliberată de EIC Petroșani. O declar nă. (926)

PIERDUT foale parcurs seria 0012975, eliberată la 29 martie 1990 de SPIB Brașov coloana 6 Bănița, pe numele Dumitrașcu Constantin. O declar nă. (915)

PIERDUT dovadă de porumb pentru 150 kg eliberată de EIC Petroșani pe numele Bolog Ioan. O declar nă. (923)

DECES

CU ADINCA durere, soția, copiii și nepoții anunță încetarea din viață a scumpului soț, tată și bunici PITUL IOAN (71 ani) Ceremonia înmormintării va avea loc Joi, 12 aprilie, 1990, ora 14.30 la domiciliul din B-dul Păcii Bl. 4.

FAMILIA Pavelonescu Constantin și Elena, copiii Claudia și Dragoș anunță cu adinca durere dispariția fulgerătoare a iubitelui lor nepot și fin

OIȚA VALERIAN ZORIN (26 ani) Dumnezeu să-l ierte.

PIERDUT legitimație serviciu eliberată de I.M. Paroșeni, pe numele Pandelea Dumitru. O declar nă. (924)

COMEMORARI

LA 8 APRILIE s-au împlinit doi ani de cînd Tata Marcu plecînd de pe acest pămînt a lăsat în inimile noastre un gol imens. Dar credința în Dumnezeu ne dă speranța că în cer ne vom întâlni și o veșnicie vom fi nedespărțiți. Mama, soția și copiii. (918)

PIOS omagiu la împlinirea a 3 ani de la dispariția celui care a fost un om minunat, cu un suflet nobil SCHIDEK BELA Veșnică amintire în sufletele noastre. Familia. (911)

Autobaza transporturi auto Petroșani

strada Livezeni nr. 12

inchiriază autobuze la sfîrșit de săptămînă pentru organizarea de excursii în toată țara. Așteptăm comenzile dumneavoastră.

I. C. S. Mixtă Lupeni

angajează direct sau prin transfer :

— un paznic obiectiv special

— un șofer posesor al permisului de conducere, categoria B și C

Incadrarea se face conform Legii nr. 57/1980.

Informații suplimentare la telefon 60353 sau 60761 și la sediul întreprinderii.

IAMSAT București — AMA Rovinari

OFERA

prin transfer sau vânzare unităților economice sau persoanelor fizice următoarele mijloace fixe :

- mașini de găurit de diferite tipuri
- radiatoare electrice cu ulei
- generatoare acetilenă, truse sudură, măști, reductoare oxigen
- polizoare diferite, rotopercutante
- aspiratoare, radiotelefoane
- transformatoare sudură electrice, termice

— aparatură electrică diversă

— prese manuale, hidraulice, fierăstraie mecanice

- motostivuitoare, electrocare
- macara capră, palane
- scule diferite, chei, tarozi, mandrine
- ambalaje metalice și lemnoase
- echipament de protecție diferit.

Informații suplimentare la telefoanele 929/43673, 43852.

Pentru Petroșani, la telefonul 935/60974.

I. G. C. L. PETROȘANI

strada M. Eminescu nr. 15—17

angajează :

direct sau prin transfer muncitori calificați în meseriile :

— instalator sanitar, zidar, zugrav, timplă, dulgher, sudor — pentru lucrările de reparații la fondul locativ de stat;

— izolator — pentru lucrări de reparații la hidroizolații terase ;

— lăcătuș, mecanic, electrician — pentru stațiile de tratare a apelor Jieț, Taia, Braia și Valea de Pești.

Salarizarea se face conform prevederilor legale.

Întreprinderea asigură pentru angajații cu contract definitiv de muncă, gratuități la :

— chirie apartament

— încălzire

Informații suplimentare la telefon nr. 41920, 41921, 42293, interior Biroul personal.