

# Zori noi

Cotidian independent al Văii Jiului

ANUL I, NR. 117

VINERI, 18 MAI 1990

4 PAGINI — 1 LEU

## IATA CUM SE VOTEAZA !

### Precizări utile pentru alegători

În 20 mai vom participa la primele alegeri libere din România, după o perioadă de aproape 50 de ani. Pentru marea majoritate a electorilor, acest lucru constituie o premieră.

Este firesc ca alegătorii să aibă unele nelămuriri privind tehnica votării. Iată, în cele ce urmează, informațiile necesare prevăzute de Legea electorală, detaliate de reprezentanții ai biroului electoral județean la întrunirea cu președinții, locțiitorii secțiilor de votare și cu reprezentanții primăriilor locale din Valea Jiului.

● **CIRCUMSCRIPTIA ÎN CARE VOTAM ESTE NR. 22, JUD. HUNEDOARA**

● Secțiile de votare sînt cele stabilite și înscrise în publicațiile afișate, în tot municipiul.

● Reamintim faptul că fiecare alegător trebuie să verifice la secția de care aparține dacă este înscris în listele electorale, adresîndu-se pentru eventuale rectificări, la primăriile pe raza cărora domiciliază. ● Conform Legii electorale, întreaga activitate din secțiile de votare este coordonată de către președinții acestora.

● Începînd de astăzi, este interzisă orice propagandă sau manifestație cu caracter electoral.

● În secțiile de votare, este interzisă propaganda electorală de orice fel.

● Împreună cu președintele și locțiitorul său, vor fi la fiecare secție de votare încă 7 persoane (deci o comisie trebuie să aibă 9 membri), reprezentanți ai formațiunilor politice, care participă la alegeri. ● În afara acestora, în secțiile de votare au acces reprezentanți ai presei, radioului și televiziunii atît din România, cit și din străinătate, cu statut de observator, acreditați pentru acest eveniment. ● Votarea propriu-zisă va începe duminică, 20 mai, la ora 6 pe întreg teritoriul țării. ● Fiecare alegător care se prezintă la urne trebuie să posede asupra lui buletinul de identitate. ● Nimeni nu se poate prezenta la vot cu altă legitimație în afara buletinului. ● Cei care au pierdut Buletinul de identitate pot să-și exercite dreptul de vot pe baza adeverinței eliberate de politie. ● Dacă, totuși, nu posedă această adeverință

(admitem cazul că a pierdut buletinul în prețuia alegerilor), va face dovada identității cu certificatul de naștere, livretul militar și certificatul de căsătorie. ● Pentru cei care au domiciliul în alte localități, dar au viză de flotant în Valea Jiului, s-a creat posibilitatea de a vota în localitatea în care au viză de flotant, prezentînd buletinul de identitate președintelui secției de votare, care are obligația de a scrie în buletinul de identitate, în rubrica mențiuni, că persoana respectivă a votat la secția de votare la care s-a prezentat.

● Pot vota și persoanele aflate în vizită în Valea Jiului, dacă prezintă adeverință de la primăriile pe raza cărora domiciliază, tot pe baza buletinului de identitate.

● Cei care din motive de sănătate nu se pot deplasa la secțiile de votare, dar doresc să-și exercite dreptul de vot, o vor putea face numai dacă se adresează președintelui secției de votare, care va desemna persoanele care merg la domiciliul solicitantului cu urna volantă. ● Pot, de asemenea, vota și cetățenii români cu domiciliul în străinătate, care vor prezenta pașaportul, în care se va înscris că a votat, la secția unde s-a prezentat. ● La prezentarea în fața președintelui secției de votare fiecare alegător va prezenta buletinul de identitate. ● Va fi înscrisă seria și numărul buletinului în lista electorală.

● Alegătorul va primi trei buletine de vot (cele din pagina a 3-a) și ștampila cu inscripția „Votat”. ● Buletinul de vot notat cu „P” este pentru alegerea președintelui României, avînd înscrise, pe pagina a II-a sus, în cîte un dreptunghi, numele celor trei candidați la președinție în ordinea desemnată de tragerea la sorți. ● Al doilea buletin de vot, „S”, este pentru Senat, în care sînt înscrise candidaturile pentru Senatul României, din partea formațiunilor politice și candidații independenți. ● Al treilea buletin, notat cu „D”, este pentru Adunarea Deputaților, avînd, la fel, înscrise candidaturile, formațiunilor politice în cîte un dreptunghi. Alături de formațiunea politică și candidaturile res-

(Continuare în pag. a 3-a)



## Noi construcții social-culturale în Valea Jiului

● Rațiunea noilor edificii — satisfacerea unor cerințe sociale, elevare urbanistică ● încă 4 spitale, un ciștig pentru sănătatea populației ● La Lupeni, o piedică artificială în amplasarea noului edificiu medical ● Construcțiile abandonate, problemă insolubilă la Uricani?

Am avut ocazia să asistăm în aceste zile la demersul unei comisii formată din specialiști cei mai autorizați din conducerea Primăriei județene, precum și de la I.P.H. și G.I.G.C.L., pentru stabilirea principalelor investiții social-culturale și amenajări edilitar-gospodărești menite să ridice nivelul urbanistic al localităților municipiului. Colectivul de specialiști, la care au participat cadre reprezentînd primăria municipiului, ACM și IGCL Petroșani, a avut discuții cu primarii orașelor, a analizat la fața locului stadiul execuției unor lucrări, diferite soluții pentru sistematizarea spațiilor publice, a stabilit realizarea unor noi obiective de investiții, menite să satisfacă cerințele unei vieți civilizate.

PETROȘANI. Punctul de pornire — zona centrală a municipiului — terenul din fața hotelului „Petroșani”. Un spațiu în care se prevede extinderea hotelului, ridicarea unor edificii care să contribuie la elevarea spirituală, la educarea culturală, civică a locuitorilor. S-a optat ca viitoare construcții să poată găzdui un complex

muzee, o galerie de artă, bibliotecă publică etc. O problemă dificilă o constituie „monștrii” de beton, enormi și inutili, implantați în mijlocul parcului. Unul singur, și anume cel de lângă hotel, înmagazinează 700 mc beton. Și

Ioan DUBEK

(Continuare în pag. a 4-a)

În aceste zile cînd tensiunea campaniei electorale a ajuns la maximă intensitate, îmi stăruie tot mai mult în minte cuvintele rostite calm, de un miner, lupencan, aproape de pensie. „Așteptăm alegerile; ziua de douăzeci mai sper că ne va aduce ceea ce cu toții dorim — liniștea în țară. Da, LINIȘTEA, pentru că fără ea nici de libertatea cîștigată cu atîtea sacrificii nu te poți bucura. Și spun aceasta, pentru că pentru mulți, cum vîd și eu toți o vedem, libertatea este

egală cu liberul arbitru, adică să-ți faci de cap...” Cuvintele au fost rostite domol, dar ferm, semn că au venit după ce au fost bine cîntărite, temeinic judecate. Ele, îmi stăruie în minte, ca și calmul și siguranța de pe fața bărbatului acoperit de colbul negru, bine fixat pe fruntea-i senină de sudoarea de care nu a reușit încă să scape după ieșirea din adîncuri. Îmi stăruie cuvintele ca și calmul și siguranța minerului, pentru că sînt în total contrast cu vorbele acide și

## LIBERTATEA OPȚIUNII

fețele crispate ale multora în aceste zile care se tem de alegeri. Mai ales de rezultatele lor, care contestă capacitatea de opțiune, maturitatea politică și civică a alegătorilor, a oamenilor, care formează marea majoritate a electoratului, de a decide în acest moment de răspîntie asupra viitorului țării. Teama, îmbrăcată în formele diverse ale contestației și agresivității, ale denigrării și calomniării, are drept argument furtul Revoluției de neocomunistă, precum moștenirea indoctrinării,

îmbolnăvirea oamenilor, de ideologia comunistă, alienare de care nu se scapă ușor.

În fața acestui argument îmi vin în minte alte amănunte cu valoare de contraargument. Îmi stăruie în minte lacrimile seăpate în urmă cu vreo zece ani de un fost grevist al Lupeniului '20, fost activist sindical după război, un fost miner care în anii dictaturii, dintr-un comunist infocat, a devenit un contestatar ferm în

Lupeni. „Păcat de virtuțile și chinurile alilor muncitori și țărani care s-au sacrificat... Pentru ce? Pentru un crez care a fost o utopie”.

Am frînt și am îndurat, ne-am revoltat și am supraviețuit, am muncit și am sperat, dar simțim mai capabili ca oriînd să judecăm, să alegem binele de rău, să decidem soarta lor și a țării, viitorul și locul nostru în rîndul popoarelor civilizate ale Europei, ale lumii. Sîntem capabili să discernem, să optăm pentru un program-platformă sau altul, sîntem în

stare să deosebim adevăratul patriotism de ipocrizia zgomotoasă.

Acești oameni simpli, legați dintotdeauna de pămîntul patriei, știu să opteze, în cunoștință de cauză. Sînt capabili să pășească dincolo de momentele de tensiune, confuzie și nemerced-re pe care le trăiește societatea noastră în ultimul timp, și vor să opteze liberi, cu cugetul și inima.

Fie această duminică, 20 mai, frumoasă zi de florar, o zi a încrederei, a certitudinii în viitorul și prosperitatea României!

Ioan DUBEK

# Fondul de timp — o avere colectivă

„După cum am mai spus-o, mina Lonea a pornit bine, așa cum a promis directorul întreprinderii în luna martie. Și în luna mai minerii de aici au extras în fiecare zi carbuno peste preliminar, dovada atmosferei bune de lucru, a hărniciei lor. Un accident tehnic în noaptea de 14 spre 15 mai la puțul cu schip a făcut însă ca în ziua de 14 să nu se realizeze prevederile zilnice. Dar abatajele n-au simțit avaria datorită posibilităților de stocare a producției în silozuri subterane. Avaria a fost rezolvată și s-a trecut la extragerea carbunului, puțul cu schip având suficientă capacitate pentru a transporta întreaga cantitate de carbune. Acum mina merge în plin, cu 12 abataje frontale de mare capacitate, cu suficientă linie de front și pentru luna iunie și cu executarea în paralel a capacităților de înlocuire.

Acesta este cadrul general în care se desfășoară activitatea de producție. La Lonea însă, (și ne permitem să credem că nu numai la Lonea) a apărut un fenomen curios care aduce daune activității, în general, Lunea a întreprinderii. Se cuvine să spunem lucrurilor pe nume pentru a fi cunoscute de minerii, cei care pot acționa, cu sprijinul sindicatului liber, pentru curmarea acestui rău. Despre ce este vorba?

De la trecerea la programul de muncă de 6 ore și săptămîna de lucru de 5 zile în minerit, minerii au suficient timp liber pentru refacerea forței de muncă. Aceasta însă presupune ca luni dimineața omul să vină la lucru proaspăt, odihnit, pentru a-și putea desfășura în bune condițiuni activitatea. Ce se întâmplă în realitate? Se

## I. M. LONEA

constată că în zilele de vineri și luni crește simțitor numărul absențelor nemotivate. Dacă în zilele de 9 și 10 mai au fost 63 și, respectiv, 50 de nemotivate, vineri în 11 mai au fost 105, iar luni 14 mai, 137. Dacă ne întoarcem mai spre începutul lunii, în ziua de 2 mai — după 4 zile libere — au absentat nemotivat 126 de oameni, pentru că vineri, 4 mai s-a înregistrat 95 de nemotivate, iar luni (după încă două zile de odihnă) 83. Oricine, oricât spune, gluma se îngroașă pentru că absențele au implicații directe asupra producției, a salariilor. Dar mai apar și alte neplăceri. Vineri, lipsa de efective, duce la neplăsurile tuturor posturilor și la greutatea mare în încheierea schiturilor și efectuarea lu-

crărilor pregătitoare pentru zilele de repaus.

Trebuie să subliniem faptul că cei care vin la lucru muncesc cu seriozitate, își văd de treabă. Stau dovadă randamentele realizate în timpul scurs din această lună. În carbune s-au realizat 5,100 tone pe post față de 4,250, pe total sulțeran 1,550 tone pe post față de 1,450, iar pe întreprindere față de 1,150 tone pe post, s-au realizat 1,200. Din cauza nemotivatelor însă, a neutilizării fondului total de timp disponibil, apar oscilații mari în nivelul producției, cu toate consecințele care decurg de aici. Pentru acoperirea posturilor neplăsurile în abataje, înainte s-a făcut apel la efectivele de la întreținere (ceea ce „a pus mina la pămînt”, cum spun minerii). Acum, pentru că întreaga mină este în refacere, nu se mai folosesc efectivele de la întreținere. Și, fără posturi prestate în abataje nu poate ieși carbunele. De aici oscilațiile de producție de care aminteam.

Care e soluția? Una singură: prezența la lucru. Și asta depinde de fiecare om în parte. Pentru că mai devreme sau mai târziu va veni și vremea alegerii griului din neghină. Iar le neghină cine are trebuință?

Simion POP

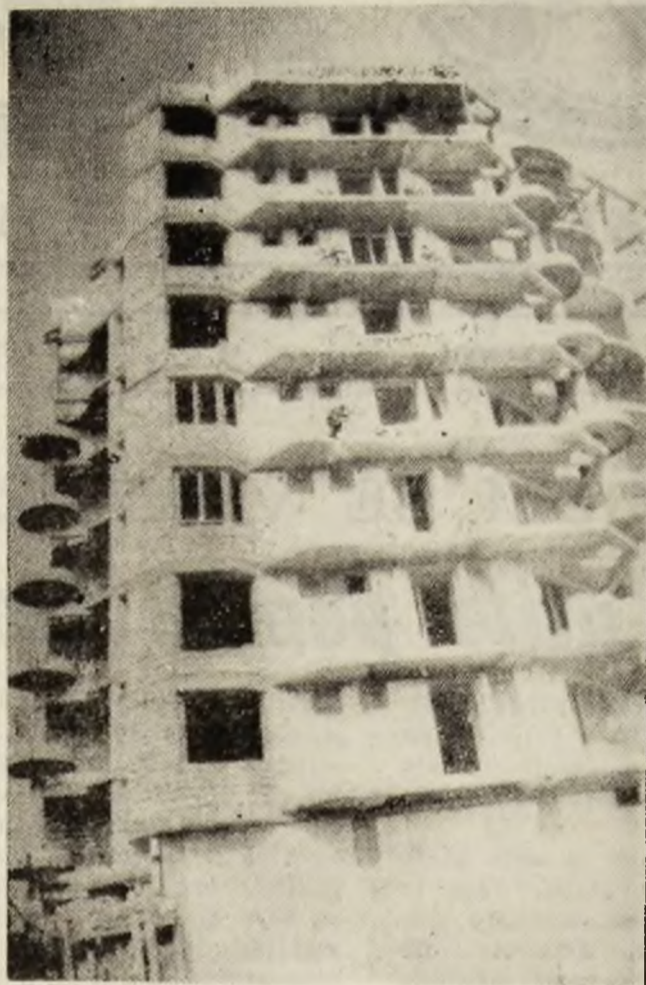

Ne-am săturat de raportări fictive asupra numărului de apartamente date în folosință în anul „luminos” al construcției socialiste. Măcar neum să fie (dacă sînt!) predate la timp și cum trebuie... Foto: I. LICU

**CENTRALA.** În incinta minei Lupeni Sud au început lucrările de construcție a unei centrale termice. Noua centrală va avea o putere instalată de o Gigacalorie și va asigura agentul termic pentru grupul social-administrativ, fără a se mai apela la sursa din magistrala de termoficare Paroșeni — Lupeni. (V.S.)

**EXTINDERE.** Pe perioada sezonului cald, unitatea de alimentație publică „Cerna” situată în piața agroalimentară din Petroșani deschide o microgrădina de vară unde se vor servi mici, bere, gogoși și alte produse de acest fel. Numărul locurilor la mese, aproximativ 70. Inițiativa aparține ICȘA-AP Petroșani și lucrătoarei comerciale Maria Greu, șefa unității. (AL. H)

**BUFET.** La căminul de nefamiliști D9 din Uricani, aparținînd IACCVJ, din inițiativa administratorului Constantin Bardan și cu sprijinul conducerii între-

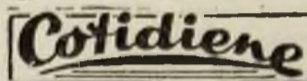

prinderii a fost deschis un bufet de incintă. Este o inițiativă care vine în sprijinul locatarilor Căminului. Poate fi extinsă și la alte „case”, unde nefamiliștii simt din plin lipsa gospodinelor?

**RECEPTIVITATE.** E cunoscută și recunoscută lipsa de receptivitate a conducerii EGCL Petrița în rezolvarea propunerilor cetățenilor sau a sugestiilor prescii. Semnalăm un nou caz. În ziarul nostru a apărut în urmă cu mai bine de o lună (6 aprilie a.e.) o notă critică „Datorii uitate”, în care criticăm EGCL Petrița pentru faptul că nu execută lucrările de reparații la magazinul alimentară din Lonea. Că n-am primit răspuns, nu-i aproape nimic. Rău e însă că împărțirea metalică ruginoasă în continuare fără să se atingă nimeni de la EGCL de ea. Păi, dacă ați știut, domnule director Edelin că nu puteți executa lucrarea, de ce ați atacat-o în toamna anului 1989? (S.P.)

**CAPCANE.** Pe șoseaua de centură a Petroșaniului există două guri de canal, ale căror capace au dispărut. Unii spun că sînt „ridicate” sistematic de tipii cu genă închisă la culoare spre a fi valorificate ca fier vechi. Un lucru este însă clar: rămase fără capace, gurile de canal respective constituie un pericol permanent pentru integritatea autovehiculelor (G. O.)

**NU SOSESC ZIARELE.** Primim o corespondență de la cititorul nostru Tiberiu Moraru din Lupeni. Pe lângă altele, autorul scrisorii își exprimă nemulțămirea și față de modul cum ajung ziarele, mai ales cele centrale, la abonații din cadrul atelierului electric al I.M. Lupeni. Mai mulți cititori, Racolța, Crișan, Dugaia și alți abonați nu primesc zile în șir Gazeta sporturilor, România liberă, etc. Mai are rost să ne abonăm la aceste ziare, mai ales la ultimul, în care abundă articole pline de ură și venin?

Iată o întrebare la care singur ați răspuns, domnule T. Moraru. (I.D.)

Rubrică realizată de G. STANESCU

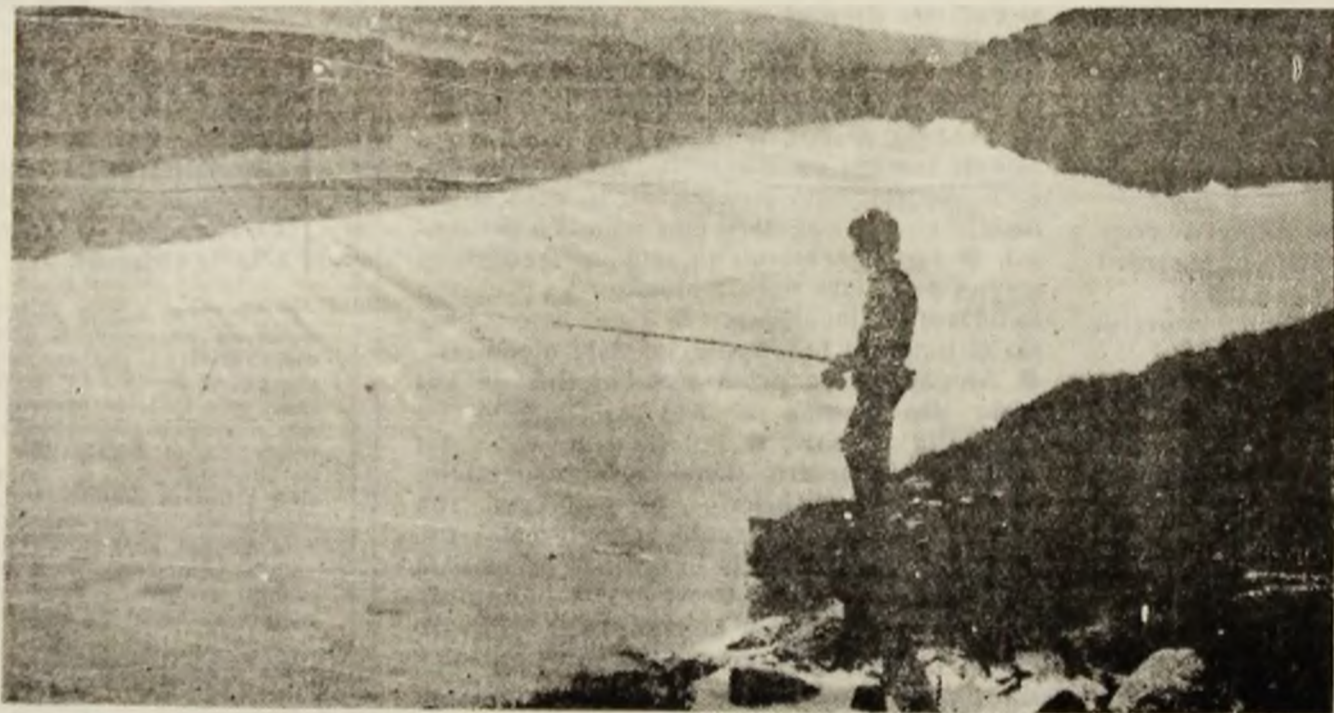

Pescuim în ape tulburi. Sistem sau nu sistem constant, fiecare dorim să prindem peștele cel mare, cu solzi de aur. Colaboratorul nostru, inginerul Aurel Dula, ne propune această imagine „contre-jours”, surprinsă pe marginea lacului Zănoaga din Retezat.

Este auz de frumusețe, încălțat de determină să faci cașt peștele!

# MAI ÎN GLUMĂ, MAI ÎN SERIOS

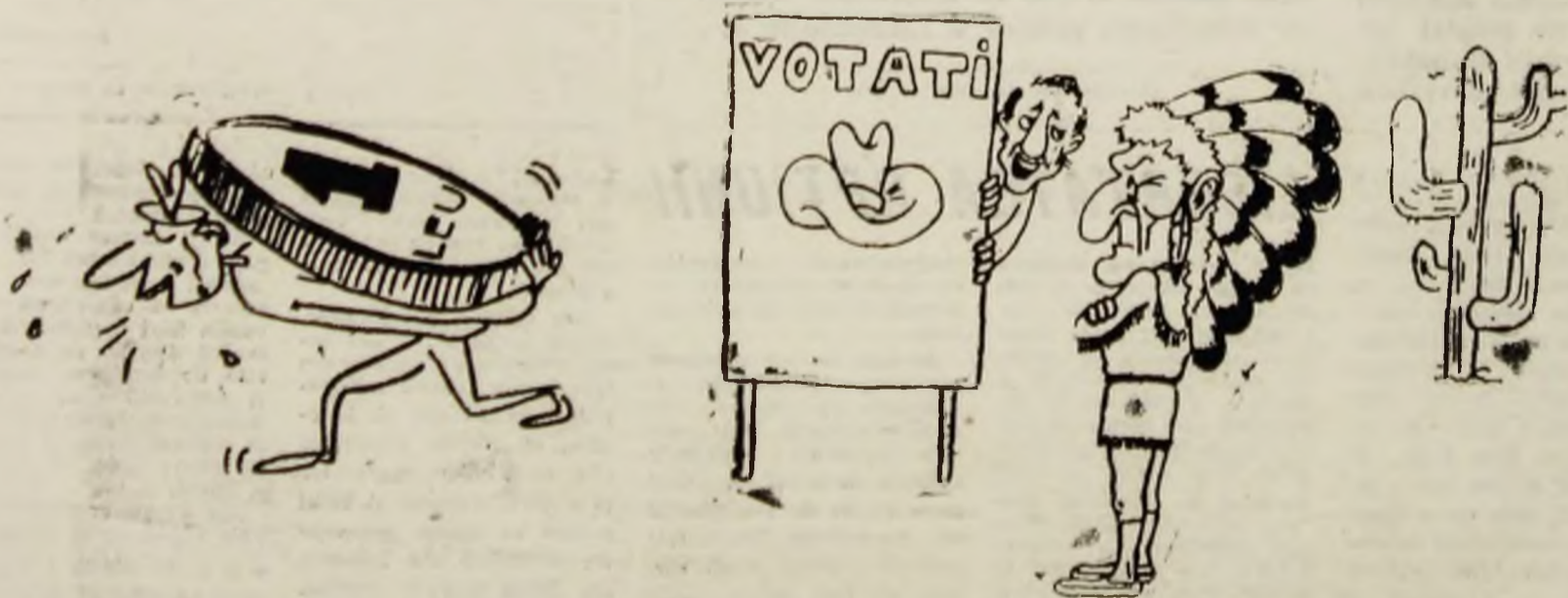

Numai cine nu știe, nu simte căl de apăsătoare este greutatea banului! Desen de Vali LOCOTA

Partidul nostru vă reprezintă strălucit în alegeri.

Desen de R. HUMBEL

# ALEGĂTORI! În secția de votare veți primi 3 buletine de vot. Aplicați o singură ștampilă pe fiecare buletin, în căsuța care cuprinde candidatul sau partidul dv. preferat!

## P Buletinul de vot pentru președinție

**FRONTUL SALVĂRII NAȚIONALE**



**IBIESCU ION**

**PARTIDUL NAȚIONAL LIBERAL**



**CAMPEANU RADU**

**PARTIDUL NAȚIONAL ȚĂRĂNESC**  
Creștin și Democrat



**RAȚIU ION**

## S Buletinul de vot pentru Senat

<b>PARTIDUL COOPERATIST</b> IACOB IULIE	<b>PARTIDUL UNIFICAT</b> CRESȘTIAN ȘI DEMOCRAT MELBA NINA CRISTIAN	<b>PARTIDUL NAȚIONAL LIBERAL</b> CĂMPEANU RADU	<b>PARTIDUL NAȚIONAL ȚĂRĂNESC</b> Creștin și Democrat RAȚIU ION
<b>PARTIDUL SOCIAL DEMOCRAT ROMÂN</b> ALAN PAAN SABOȘA PĂTRU RABUȘA IULIA CORNICA DAN BUCURĂȘAN MIHAIL SANDU MARIANA DUMBOVICĂ ALICIA CHIRĂ VALERIU HERDI VICTOR	<b>PARTIDUL NAȚIONAL LIBERAL</b> CĂMPEANU RADU	<b>PARTIDUL NAȚIONAL ȚĂRĂNESC</b> Creștin și Democrat RAȚIU ION	<b>PARTIDUL NAȚIONAL ȚĂRĂNESC</b> Creștin și Democrat RAȚIU ION
<b>PARTIDUL NAȚIONAL ȚĂRĂNESC</b> Creștin și Democrat RAȚIU ION	<b>PARTIDUL NAȚIONAL ȚĂRĂNESC</b> Creștin și Democrat RAȚIU ION	<b>PARTIDUL NAȚIONAL ȚĂRĂNESC</b> Creștin și Democrat RAȚIU ION	<b>PARTIDUL NAȚIONAL ȚĂRĂNESC</b> Creștin și Democrat RAȚIU ION
<b>PARTIDUL NAȚIONAL ȚĂRĂNESC</b> Creștin și Democrat RAȚIU ION	<b>PARTIDUL NAȚIONAL ȚĂRĂNESC</b> Creștin și Democrat RAȚIU ION	<b>PARTIDUL NAȚIONAL ȚĂRĂNESC</b> Creștin și Democrat RAȚIU ION	<b>PARTIDUL NAȚIONAL ȚĂRĂNESC</b> Creștin și Democrat RAȚIU ION

## Precizări utile pentru alegători

(Urmează din pag. 1)

pective, în fiecare dreptunghi se regăsește și semnul electoral al partidului respectiv. ● Alegătorului i se vor înmâna aceste buletine și ștampila și se va deplasa în cabina de votare. ● Se votează în cabine închise. ● Ștampila cu mențiunea „VOTAT” este rotundă și astfel dimensionată încât e mai mică decât patrulaterul. ● Se va aplica ștampila „Votat”, în dreptunghiul în care este înscrisă formațiunea politică pe care electorul dorește să o voteze. ● Adică: pe buletinul pentru alegerea președintelui se va aplica ștampila doar în interiorul unui singur dreptunghi, cel în care este înscris candidatul dorit. ● Asemănător se va proceda și cu celelalte două buletine. ● Alegătorul va aplica ștampila „Votat” în dreptunghiul în care este înscrisă formațiunea sau candidatul independent pe care dorește să-l voteze. ● De reținut este că alegătorul trebuie să aplice doar o singură ștampilă pe fiecare buletin de vot și numai în interiorul dreptunghiului respectiv. ● Dacă se aplică mai multe ștampile, buletinul de vot este nul. ● După ce a aplicat cite o ștampilă pe fiecare buletin de vot, alegătorul îndoiaie buletinele, astfel ca pagina albă, care poartă ștampila de control, să rămână în afară. ● La ieșirea din cabină se introduc cele trei buletine în urnă avându-se grijă să nu se deschidă. Apoi se predă ștampila președintelui secției de votare. ● Alegătorul care, din motive temeinice, constatăte de președintele secției de votare, nu poate să voteze singur, are dreptul să cheme, în scopul de a-l ajuta, în cabina de votare, un însoțitor ales de el.

## D Buletinul de vot pentru Adunarea Deputaților

<b>PARTIDUL LIBER SOCIALIST</b> ȘTEFĂN PĂTRUȘI MAREȘTE ȘTEFAN ȘTEFĂN OCTAVIAN	<b>PARTIDUL RECONSTRUCȚIEI NAȚIONALE DIN ROMÂNIA</b> MUNIAN VICTOR	<b>PARTIDUL ȚIGĂNESC</b> DIN ROMÂNIA RADU MIHAIL	<b>MIȘCAREA ECOLOGISTĂ DIN ROMÂNIA</b> ALMĂȘAN VALERIU ȘTEFĂN CORNEL
<b>MIȘCAREA ECOLOGISTĂ DIN ROMÂNIA</b> ALMĂȘAN VALERIU ȘTEFĂN CORNEL	<b>CANDIDAT INDEPENDENT</b> POȘTA 1 1001P	<b>MIȘCAREA ECOLOGISTĂ DIN ROMÂNIA</b> ALMĂȘAN VALERIU ȘTEFĂN CORNEL	<b>CANDIDAT INDEPENDENT</b> POȘTA 1 1001P

## DE REȚINUT

● Accesul alegătorilor în sala de vot are loc în serii corespunzătoare numărului de cabine. ● Și încă un amănunt: două secții de votare din orașele Lupeni și Vulcan vor fi vizitate de o echipă a firmei vest-germane I.N.F.A.S. (Institutul de Cercetare Socială Aplicată din Bonn), care va sonda opinia publică, în vederea prognozării rezultatului alegerilor. Alegătorii sînt rugați să răspundă solicitărilor reprezentanților acestei firme, care au nevoie de colaborarea noastră pentru a-și exercita misiunea.

Dorința tuturor este ca alegerile să se desfășoare în deplină liniște și înțelegere, așa cum s-a desfășurat și campania electorală în Valea Jiului și credem că oamenii noștri vor face din nou dovada maturității și unității sufletești, care au caracterizat dintotdeauna Valea Jiului.

<b>PARTIDUL NAȚIONAL ȚĂRĂNESC</b> Creștin și Democrat RAȚIU ION	<b>PARTIDUL NAȚIONAL ȚĂRĂNESC</b> Creștin și Democrat RAȚIU ION	<b>PARTIDUL NAȚIONAL ȚĂRĂNESC</b> Creștin și Democrat RAȚIU ION	<b>PARTIDUL NAȚIONAL ȚĂRĂNESC</b> Creștin și Democrat RAȚIU ION
<b>PARTIDUL NAȚIONAL ȚĂRĂNESC</b> Creștin și Democrat RAȚIU ION	<b>PARTIDUL NAȚIONAL ȚĂRĂNESC</b> Creștin și Democrat RAȚIU ION	<b>PARTIDUL NAȚIONAL ȚĂRĂNESC</b> Creștin și Democrat RAȚIU ION	<b>PARTIDUL NAȚIONAL ȚĂRĂNESC</b> Creștin și Democrat RAȚIU ION
<b>PARTIDUL NAȚIONAL ȚĂRĂNESC</b> Creștin și Democrat RAȚIU ION	<b>PARTIDUL NAȚIONAL ȚĂRĂNESC</b> Creștin și Democrat RAȚIU ION	<b>PARTIDUL NAȚIONAL ȚĂRĂNESC</b> Creștin și Democrat RAȚIU ION	<b>PARTIDUL NAȚIONAL ȚĂRĂNESC</b> Creștin și Democrat RAȚIU ION
<b>PARTIDUL NAȚIONAL ȚĂRĂNESC</b> Creștin și Democrat RAȚIU ION	<b>PARTIDUL NAȚIONAL ȚĂRĂNESC</b> Creștin și Democrat RAȚIU ION	<b>PARTIDUL NAȚIONAL ȚĂRĂNESC</b> Creștin și Democrat RAȚIU ION	<b>PARTIDUL NAȚIONAL ȚĂRĂNESC</b> Creștin și Democrat RAȚIU ION

## Noi construcții social-culturale în Valea Jiului

(Urmare din pag. 1)

pentru ce? La ce folosesc sau vor putea folosi aceste catacombe megamanice? Pentru oglindă de apă se puteau amana lucrări mai simple. Fontani arteziene, cu zeci de guri de apă, cind se știe că blocuri din cartiere întregi, inclusiv hotelul „Petroșani”, trăiesc de ani de zile cu restricții de apă? Iată o investiție în răst, moștenire a incompetenței și spiritului magaloman din epoca dictaturii. Ce se va întâmpla cu aceste grote de beton? Propunerea a fost să rămână una — în mijloc, finită artezană, iar celelalte să fie umplute cu pământ și transformate în amenajări florale.

Alte zone în Petroșani, în care se prevăd noi construcții: în zona halei agroalimentare se prevede extinderea pieței pentru a crea condiții producătorilor particulari să-și valorifice produsele agroalimentare. Tot din această zonă, spre cartierul Carpați, pe faleza ce mărginește drumul de tranzit se prevede construirea unor blocuri tip vilă, cu o valoare arhitectonică deosebită. În zona Spitalului, în spatele policlinicii

stomatologice se va construi un spital pentru boli contagioase, iar în vecinătatea liceului economic o cantină și o spălătorie pentru acest complex de învățământ.

**PETRILA.** S-au stabilit lucrările ce vor asigura reamenajarea zonei de agrement din spatele primăriei, finalizarea ansamblului de construcții și amenajări în centrul civic al orașului. Și în Petrila se prevede construirea unui nou spital, cu 205 paturi, precum și a doua policlinică.

În raza orașului ANINOASA s-a făcut un pas în noul cartier din Iscroni. Orientarea în viitoarele investiții este evitarea demolărilor în rîndul gospodăriilor individuale, continuarea sistematizării centrului localității prin dezafectarea baracamentelor insalubre unde se prevede construirea unei case de cultură, o clădire pentru administrația locală și crearea unei artere moderne spre gară.

La **VULCAN** și **LUPENI** s-a aprobat, precum se știe, construirea a cîte un spital cu 430 de paturi. Oportunitatea ca și certitudinea construirii noilor a-

șezăminte nu incumbă nici o discuție. Cele două obiective sînt prevăzute în programul de investiții al Primăriei județului. Probleme privind construcția spitalelor se ridică doar în privința amplasamentelor. La Vulcan sînt două propuneri — să fie construit noul obiectiv în perimetrul vechiului spital, iar a doua propunere — pe platoul de la marginea pîrului Mărișoara. Argumente sînt pro și contra, pentru fiecare propunere. Rămîne să se decidă în cunoștință de cauză, pe baza unor criterii viabile care să aibă în vedere nu doar preferințele momentane, ci perspectiva de dezvoltare în ansamblu a orașului.

În privința amplasării Spitalului din Lupeni, lucrurile deși păreau simple, s-au complicat. Motivul: refuzul preotului Negreanu de la parohia ortodoxă de a ceda o suprafață de cîteva zeci de metri pătrați dintr-o grădină aflată în vecinătatea incintei Spitalului, strict necesară pentru noua construcție. Specificăm că pe partea de grădină solicitată crește în prezent doar pădăii, iar primăria oferă în schimb parohiei un teren arabil tot în apropiere, precum

și alte servicii, lucrări de amenajare și modernizare a incintei bisericii și a Monumentului Eroilor. Cu toate ofertele și insistențele, se refuză solicitarea. Este bizar și regretabil acest refuz, lipsa de receptivitate față de un interes social major: construirea unui edificiu spitalicesc strict necesar pentru îngrijirea sănătății oamenilor din vestul municipiului. Adică statul alocă un fond de 90 milioane pentru noua investiție, iar domnul părinte refuză o suprafață de cîteva zeci de metri pătrați, un colț dintr-o grădină unde crește iarba?

La **URICANI** problema construcțiilor social-culturale are un specific aparte. Și aici se mai construiește și poate se va mai construi. „Poate” — pentru că, odată cu problema oportunității construcțiilor noi, la Uricani se mai ridică cu acuitate o problemă: ce se poate face pentru a salva noile construcții nefinalizate, ca policlinica, oficiul PTT, spațiile comerciale, sau blocurile predate și locuite, dar care dau bătaie de cap sutelor de familii? Problema pare deocamdată insolubilă. De aceea, o vom aborda cu alt prilej.

## CONTRASTE ❖ CONTRASTE ❖ CONTRASTE

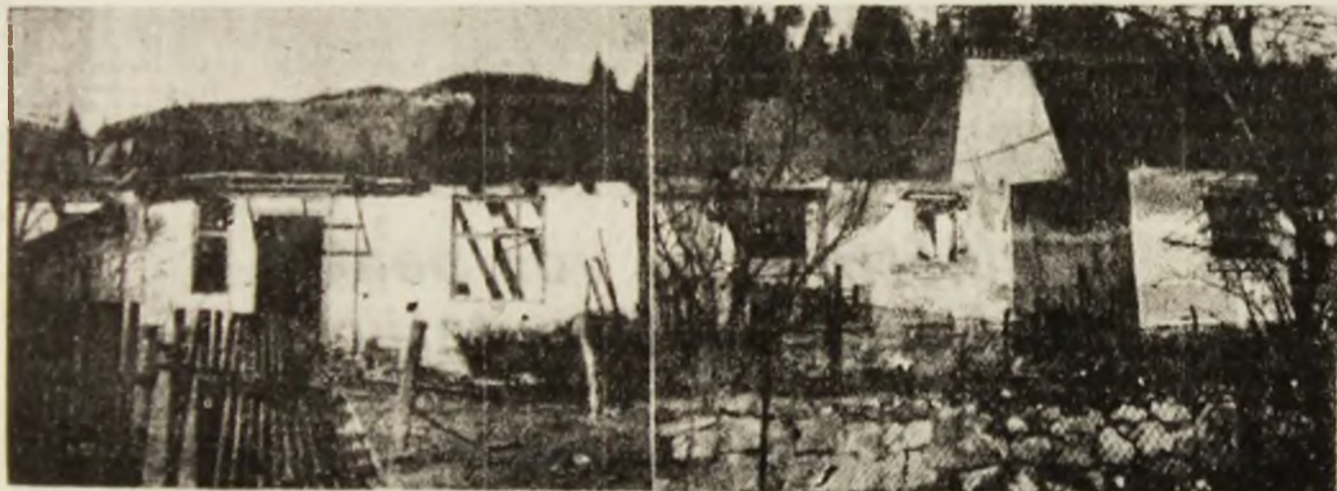

Pe jumătate demolate, aceste case amintesc că în ele au locuit oameni.

### MICA PUBLICITATE

#### ANIVERSARI

CU ocazia împlinirii vârstei de 50 de ani, din partea familiei pentru Fizeșan Ion, un călduros „La mulți ani!”

#### VINZARI

VIND Tesla B. 115 cu boxe și 20 benzi. Petrila. 8 Martie 37, ap. 8 (1224).

VIND casă cu grădină, dependențe, Petroșani strada Nouă nr. 9. Informații la domiciliu. (1220)

VIND magnetofon „Kash-tan 1”. Adresați strada Independenței 2/26, după ora 18. (1217).

VIND urgent Dacia 1100, în stare perfectă, din motive de deces. Informații: Paroșeni, strada Straja nr. 8. (1222).

VIND convenabil video-recorder, videocasete înregistrate, nouăți disc, albume succes, heavy metal pe benzi și casete audio 11 fi. (1219).

#### PIERDERI

PIERDUT dovadă porumb nr. 10529/1986 și 1719/1989 pentru 155 kg și 176 kg pe numele Nemeș Petru și Moruș Aurel, eliberate de CCAIC Petroșani. Le declar nule. (1221)

PIERDUT carnet nr. 89020054 pe numele Balea Sigismund, eliberat de Cooperativa de Credit Pui. Il declar nul. (1223).

#### DECES

**FAMILIA** Kreibik anunță cu adîncă durere înțelarea din viață a scumpei lor mamă, soacră și bunică

**KREIBIK MAGDALENA** (77 ani)

Înmormîntarea are loc sîmbătă, ora 16. Cortegiul funerar pleacă din Lonea. (1225).

### Întreprinderea minieră Lonea Pîlier

cu sediul în Lonea, strada Republicii nr. 275

angajează direct sau prin transfer

- mineri
- ajutori mineri

pentru lucrări de săpare pături.

Condițiile de încadrare și salarizate sînt cele prevăzute în Legea nr. 12/1971 și 57/1974.

### I. C. S. Alimentara și A. P. Petroșani

angajează direct sau prin transfer următorul personal:

- paznici pentru obiective speciale

Retribuția se va face conform Legii 57/1974.

### T.A.G.C. Ind. Cluj-Napoca Antrepriza montaj instalații Cluj-Napoca

BRIGADA NR. 6 PETROȘANI

Angajează muncitori în următoarele meserii:

- electricieni, categoria II—VI
- instalatori, categoria II—VI

Salarizarea se face în condițiile Legii nr. 57/1974.

Se acordă diferite sporuri.

Informații suplimentare la sediul brigăzii din Petroșani, strada Aviatorilor, bloc 56, ap. 1 și 2, telefon 44782.

### Întreprinderea minieră Petrila-Sud

angajează direct sau prin transfer:

- fochiști autorizați
- lăcătuși de mină
- electricieni de mină
- paznici

Încadrarea se va face conform Legii nr. 12/1971 și Legii nr. 57/1974.

### Întreprinderea țesătorie de mătase Lupeni

Bulevardul Păcii nr. 2 bis, telefon 60801, 60800

ANGAJEAZĂ

în vederea specializării în întreținerea și repararea mașinilor de țesut automate cu microsuveică:

- țesători mecanici-întreținere (bărbați)
  - lăcătuși, categoriile III-IV (bărbați)
- precum și:

- sudor, categoria III-IV
- maestru electromecanic
- maiștri tehnolog-țesătorie

Angajarea se face în condițiile Legii nr. 57/1974.

Informații suplimentare la biroul personal al întreprinderii.