

Conform deciziei Prefecturii, cu nr. 285/1991, privind statornicirea unor reguli, responsabilități și sancțiuni contravenționale în activitatea de bună gospodărire, de întreținere a fondului locativ și înfrumusețare a domeniilor publice și particulare, ale ordinii și disciplinei sociale, Primăria Petrița anunță:

a) Constituie contravenție de la normele privind întreținerea și folosirea fondului locativ și se sancționează cu amenzi consistente următoarele fapte săvârșite de persoane fizice sau juridice:

1. — neîntreținerea curățeniei în suprafețele locative de folosință comună din clădirile de locuit și apartamente;
2. — neîndeplinirea obligației de curățire și măturare zilnică a trotuarelor, rigolelor și șanțurilor din fața imobilelor și spațiilor comerciale, de stropire cu apă a porțiunii de măturat;
3. — depozitarea gunoaielor pe trotuar, zone verzi, în stradă sau depunerea lor în rețeaua de canalizare;
4. — perturbarea programului de liniște a locatarilor din imobilele cu folosință comună (blocuri) noaptea între orele 23—05.

De acum încolo, lucrătorii primăriei Petrița își rezervă dreptul de a acționa cu legea într-o mină și cu chitanțierul în cealaltă.

CONSILIUL PRIMĂRIEI
ORAȘULUI PETRIȚA

ALO... NE AUZIȚI ?

Aflind despre greva japoneză a personalului din telefoane, la care a aderat inclusiv sindicatul din cadrul Oficiului municipal de poștă, mai mulți cetățeni ne roagă să adresăm, prin intermediul ziarului, câteva întrebări celor de la telefoane. Le satisfacem dorința, cu speranța că factorii vizați vor găsi de cuviință să le și răspundă bietilor oameni, care nu de florile mărului adresează aceste întrebări conducerii poștei din Petroșani.

1. — Dacă în Valea Jiului s-a perceput taxare cu tarif redus la convorbirile telefonice efectuate între orele 20 și 6, cit și în zilele de sărbători legale;
2. — Dacă în prezent taxarea cu tarif redus se face de la ora 18 la 6 la abonați;
3. — Să se comunice noile tarife la convorbiri pe zone, respectiv impulsuri — tarife pe minut;
4. — Întrebăm conducerea telefoanelor de ce pe talonul de plată nu se mai trec citirile contuarului, respectiv, de la cit s-a plecat și cit s-a efectuat într-o lună, așa cum s-a făcut în trecut până la creșterea tarifelor.

Considerăm că este absolut normal să știm ceea ce plătim, aceasta pentru că la tarifele existente majoritatea abonaților vorbesc cu tarif redus, de fapt este și logic. Sau se calculează altfel? De asemenea, considerăm că cele menționate mai sus nu constituie un secret privind tarifele, ele fiind comunicate la radio, dar nu toți am avut posibilitatea de a le auzi.

Semnează — UN GRUP DE ABONAȚI

scurtissime

Niște oameni fără pâine și o gestionară beată

La Jieț — sat de oameni așezați — pâinea se vinde la un chioșc aparținând Societății comerciale „Spicul” SA. Cînd-cum.. Pînă aici, nimic rău. Luni, 23 martie mașina cu pâine s-a dus la Jieț. Oamenii își așteptau pita. Numai că — aici e buba — vinzătoarea era, citiți și vă minunați,

BEATA. Unui bărbat nu mai stă cum îi mai stă. Dar unei femei...

Niște oameni au rămas fără pâine, datorită unei gestionare căzută în patimă beției. Am fi curioși cum a rămas cu vinzătoarea... (M.B.)

Vagon restaurant ?

Pe Maleea, mai sus de biserică, într-un fel de vagon, un băiat-istet și-a amenajat o... circiumă. Exact pe marginea drumului. Că n-are grup sanitar, asta e treaba sanepidului. Dar că — după ce-au consumat ce-au consumat în „localul de lux” — clienții (selecti, bănuim) ies direct pe carosabil, asta e deja crimă.

În zonă circulația e intensă. Păi, cînd ies băieții afumați din „Vagonul-restaurant” nu nimeresc sub roțile vreunei Rabe și bagă oameni nevinovați în pușcărie? Fiindcă pe șoferi nu-i cheamă chiar pe toți Cozma... (M.B.)

APEL UMANITAR

Conducerea Ligii pensionarilor minieri din Valea Jiului invită toate pensionarele, membre ale ligii, înscrisse pînă la data de 31 decembrie 1991, la sala mică a Casei de cultură din Petroșani, zilnic între orele 10—12, în vederea atribuirii unor

mici cadouri, oferite de liga respectivă. Cum gestul pensionarilor minierilor este deosebit de generos, sperăm că apelul președintelui ligii, domnul Carol Deneș, va fi auzit și urmat de toate doamnele interesate. (G.C.)

Legalizarea fundației IMPRO

Vineri, 27 martie a.e., ora 11, la Stația centrală de salvare minieră din Petroșani este programată adunarea generală a Fundației „Inimă și medicină în protecția omului” (IMPRO). Avînd loc în fața legalizării Fundației, adunarea generală va fi consacrată definitivării organelor de conducere — conform statutului asociației și a obiectivelor sale de activitate.

Sînt invitați toți membrii asociației și Fundației, pe baza de adeziune. (I.D.)

ZORI

ÎN NOI

COTIDIAN DE OPINIE ȘI INFORMAȚIE AL VĂII JIULUI

ANUL III, NR. 589

JOI, 26 MARTIE 1992

4 PAGINI — 10 LEI

Majorarea cotei de indexare a salariilor

Luni, 23 martie 1992, la sediul Guvernului au avut loc lucrările Comisiei Naționale pentru Indexare.

Cu acest prilej, au fost examinate unele propuneri cu privire la corectarea coeficientului de indexare a salariilor, pensiilor și altor venituri ale populației pentru perioada martie-aprilie 1992.

Ținînd seama de evoluția prețurilor de consum în lunile ianuarie și februarie a.e., s-a convenit să fie supusă aprobării Guvernului propunerea

de corectare a coeficientului de indexare a fondului de salarii de referință la societățile comerciale cu capital majoritar de stat și la regiile autonome la care salariile se negociază, de la 26 la sută la 40,5 la sută — propunere care să se aplice de la 1 martie 1992. În ce privește pensiile de asigurări sociale, militare și IOVR, celelalte ajutoare, precum și alocațiile de stat pentru copii și ajutorul de șomaj s-a făcut propunerea ca tot de la 1 martie 1992 acestea să fie indexate cu 12,64 la sută.

E.M. ISCRONI

O MINA CARE A MURIT INAINTE DE A SE NAȘTE!

Dacă prospectările geologice din anii '80 n-ar fi fost clare, cu siguranță nu s-ar fi ajuns aici. Specialiștii prognozaseră pe atunci o mare rezervă de cărbune în cîmpul minier Iscroni, care urma să fie pus în valoare printr-o mare investiție pe termen lung. Nu știm cine a avut sau cine n-a avut dreptate atunci, la fel cum nu știm, nici cine are dreptate acum. Dacă prospectările și evaluările, precum și celelalte documentații ar fi fost făcute de Ceaușescu personal, lucrurile erau foarte clare. Nu se pricepea și i s-a pus pata pe cîmpul Iscroni, „troznind” din

senin o nouă mină. Așa, să completeze „salba” minieră a Văii. Dar „totul” a fost făcut de specialiștii de-ai noștri. Unii mai sint și astăzi în activitate. Zău că-ți vine să te întreb cum, atunci, chiar nimeni n-a avut curajul să „denunțe” inutilitatea începerii acestei investiții?

Nu vrem să dezgropăm nici un mort și nu vrem să răscolim nici „cimitirul” amintirilor cui-va, dintre cei care au pus umărul la demararea acestei investiții: IM Iscroni, ce s-a dovedit, în zilele ce au trecut un adevărat „cal troian” al mineritului din Valea Jiului. Ne amintim

însă cu toții cu cită pompă, caracteristică vremurilor aceluia, s-au început lucrările la această mină. A fost nevoie să se desființeze un cămin cultural — cel din Iscroni — pentru a se crea o incintă. A fost nevoie să se taluzeze un întreg deal pentru amenajarea platoului pentru incinta propriu-zisă. A fost nevoie să se execute sute de mii de metri cubi de pămînt, pentru a se construi drumul, pentru a se construi calea ferată. A fost ne-

Cornel CALIOPOE

(Continuare în pag. 2-a)

Trebuie să înțelegem că viitorul aparține întreprinzătorilor

O idee interesantă, să recunoaștem, a avut domnul Lucian Ilmie din Petroșani. A solicitat Primăriei încă din 1991 atribuirea în închiriere a terenului de sport neterminat, situat în spatele cinematografului „Paringul”. Terenul devenise un maidan plin cu gunoaie. Omul și asociații săi s-au apucat, după ce le-a fost închiriat terenul, de treabă. Ce se preconizează? Terenul se dorește a deveni o bază sportivă pentru copii și tineri, cu terenuri de tenis, volei, badminton și patină pe rotile. În incinta terenului, o cofetărie, numai pentru desfacerea băuturilor răcoritoare (nici măcar cafea nu se va pune în vânzare). Intrarea — gratuită. Mai mult, la intrare copiii vor primi cartele, tipărite în două culori. Copiii care vin însoțiți de părinți vor primi cartele de culoare roșie, ceea ce semnifică faptul că nu pot pleca din incinta terenului decît numai preluați de părinți. Cei care vin singuri, vor primi cartele de culoare verde și vor putea pleca de la teren nelînsoșiți de persoane mature. Se asigură astfel pe deplin siguranța copiilor. Suprafața bazel este de circa 4200 mp. Vizitînd șantierul, am fost însoțiți de reprezentanți ai serviciului de urbanism și sistematizare al Primăriei municipi-

pitului. De altfel primăria este forul care poate aproba o destinație sau alta terenului aflat în proprietatea sa. Revenim la baza sportivă, terenul nu i se schimbă destinația prin această investiție. Instalația de nocturnă poate fi terminată. S-a împrejmuțat terenul, s-a făcut o curățenie exemplară. Terenul va fi bituminat. Chiria pentru teren a fost plătită anticipat de întreprinzător.

Ideea domnului Ilmie nu ne surprinde. Dumnealui a mai avut și cu alte prilejuri inițiative frumoase. O unitate de alimentație publică ce îi aparține asigură pentru donatorii de sînge din Petroșani, mesele gratuite care îi se cuvin. Asta înseamnă 60—70 mii de lei lunar cheltuiți de Lucian Ilmie pentru a sprijini donarea sîngelui. Ne reamintim și de pachetele oferite cu diverse prilejuri bătrînilor din cîminul de la Lonea, cei peste 30000 de lei donați învățămîntului pentru organizarea olimpiadei școlare de informatică, ca lounile, în valoare de peste 15000 de lei oferite distinsilor concurenților organizați pentru copii. La inaugurarea parcului, anul trecut și altele. Fata că și ei sînt. Trebuie sprijinite. Obstea nu are decît de câștigat. (Ioan ȘTEFAN).

S.O.S. — POMII

În pofida semnalelor critice apărute an de an în ziarul nostru, „intreprizători” cu idei păguboase nu găsesc nimic mai bun de făcut primăvara decît să ciuntească pomii ornamentali plantați de-a lungul străzilor „Venus”, „Independenței” și „Aviatorilor” din cartierul „Aeroport”. Bogatele coroane de arborilor devin lemne de foc. Cu toții știm că în acest anotimp

copacilor li se face o „toaletă”. Crengile uscate, numai cele uscate se taie. Dar nu crăcile sau ramurile deja inmugurite. Ceea ce s-a întimplat și în acest an în „Aeroport” este o nouă crimă împotriva naturii. Vinovate sînt, de această dată, asociațiile de locatari. Că s-a făcut și se face curățenie, e bine. Dar nu cu barda. Nu așa. (Ioan ȘTEFAN)

O mină care a murit înainte de a se naște!

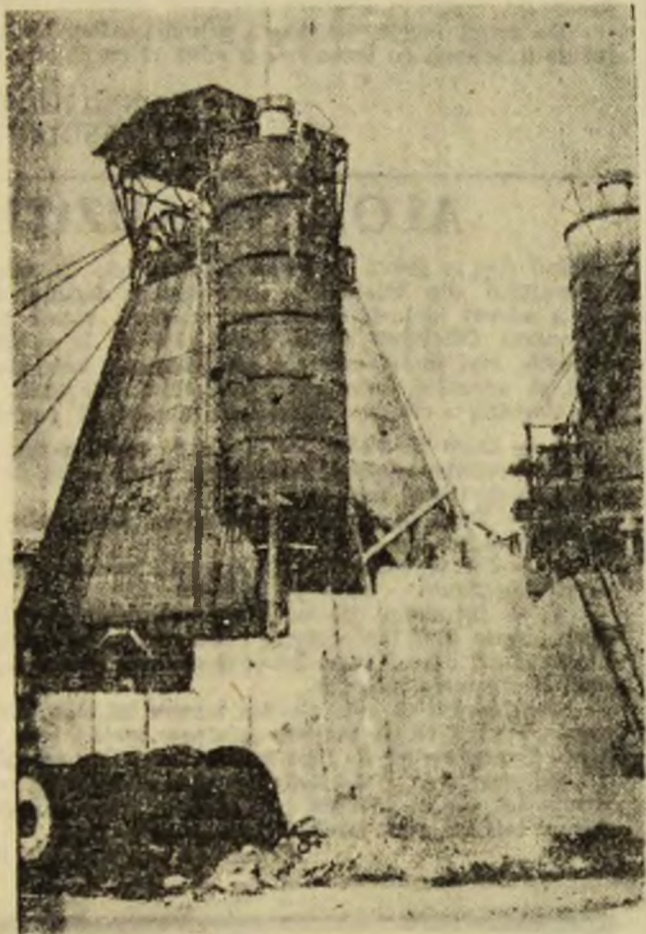

(Urmare din pag. 1)

voie să se ridice din temelii o clădire mai mult decît impunătoare, pe platoul în jurul căruia „megiesesc” obișnuitele case țărănești. Și, în sfîrșit, a fost nevoie de oameni pricepuți, de muncă, de multă muncă și mulți, foarte mulți bani, adunați, de unde altundeva, decît de pe spinarea incovoiată de dureri a noastră a celor mulți și harnici pe acea vreme.

Era în mai 1987, cînd au început lucrările la IM Iseroni. Punerea în valoare a rezervelor acestui nou cîmp minier, estimate la sute de mii de tone de cărbune, nu însemna doar creșterea potențialului productiv al bazinului Văii Jiului. Însemna mult mai mult. Însemna, împreună cu punerea în valoare și a cîmpurilor miniere Valea de Brazi, Petrila Sud, Lonea Pilier și Cîmpu lui Neag, garanția continuității mineritului în Valea Jiului.

Nu știm cum se calculase sau se estimase derularea investiției dar se vorbea, în mod cert, de scoaterea primelor tone de cărbune în acest an. Sau ceva mai devreme. Totul a rămas doar o iluzie. Altfel a celor care au „plănuțit”, cît și a celor ce, efectiv și afectiv, și-au legat existența de existența minei Iseroni.

Zvonurile au început să circule încă din 1990. Adică, imediat după „lovitura de palat” din decembrie. Ba că investiția se va include, ba că nu vor mai fi bani, ba că se va abandona totul. Cu toate acestea, uriașul, care pînă la urmă a murit înainte de a se naște, a continuat să înghita milioanele și miliardele, fără ca guvernării sau specialiștii să se întrebe, la modul cel mai serios cu putință, dacă va mai putea cineva potoli „foamea de bani a țării”.

Cum implacabilul vine întotdeauna, a venit deznodămîntul și pentru mina Iseroni. Începînd cu data de 1 martie a.e., de măr-

șorului, mina Iseroni a început practic să mai existe, din punct de vedere al finanțării. Căci fizic ea încă există, în stadiul în care au ajuns lucrările. Adică, aproximativ 70% la suta din clădirea incintei, centrala termică, stația de compresoare, drumul de acces, terasamentele pentru calea ferată, platforma de descărcare, depozitele de exploziv, două puțuri, unul de 480 m realizat (din 600 în total), altul de 300 m realizat (din 600), precum și multe, multe alte lucrări, a căror realizare însumează uriașe sume de bani. Bani, bani mulți și grei, aruncați practic pe ceea ce se vede acum din mina Iseroni. Care, deocamdata, nu mai există.

Cei peste 130 de oameni, constituiți în două brigăzi, au fost redistribuiți la EM Livezeni și EM Aninoasa. Sigur, n-a rămas nimeni fără serviciu. Ar fi fost culmea...

Au rămas însă aceste lucrări în care s-au investit miliarde de lei și care probabil, într-un an, doi, vor dispărea, dacă nu va exista grijă, așa cum dispăre orice construcție abandonată. Într-o viziune optimistă, dl. Ilie Torsan, vicepreședintele Ligii sindicatelor miniere se spunea că, în cel mult doi ani, Valea Jiului se va pune pe picioare și poate vor exista posibilități mai bune pentru investiții.

Pînă atunci însă, la mina Iseroni se „distruge” tot ceea ce poate fi distrus, iar meseriașii minei plîng de adevăratelea, cînd sudura tale oțelului neclintit al puțurilor.

Dacă mineriadele, domnule Cozma, ar fi salvat mina Iseroni, probabil că întreg municipiul v-ar fi urmat și pe tărîmul diavolului de v-ați fi dus. Dar așa, la ce bun totul... Guvernul n-are bani, România n-are liniște. Și, încet-încet, nici noi cei de-aici nu mai avem viitor. Cu mina Iseroni s-a stins una din șansele viitorului...

VIATA DE STUDENT

între

agonie & extaz

Între vis și realitate, între speranță și deziluzii, viața unui student căminist din ziua de azi reprezintă suma trăirilor determinate de cîteva medii distincte: cămin, cantină, sala de cursuri, oferta pentru timp liber. La care se adună — sau care se împarte cu — notele de plată ale cheltuielilor de cazare, masă, transport și factorul de probabilitate în obținerea unui post, după absolvire. Importanța celui din urmă

crește direct proporțional cu anul de studii. Rezultatul acestor calcule — cu termeni mai mult sau mai puțin cunoscuți — reprezintă starea de spirit a respectivei categorii sociale.

Încursiunea de față nu este decît secțiunea unei „felii” din acest „organism”. O radiografie ar fi prea mult spus, cu atît mai mult cu cît „felia” se numește Universitatea Tehnică Petroșani.

Mai mult sau mai puțin „studenți”

Începem cu cazarea. Taxa lunară este de 450 lei. Căminul nr. 3 a fost anul trecut, în perioada august—decembrie, în renovare. S-au executat reparații la instalațiile sanitare, electrice, lucrări de timplărie, s-au zugrăvit holurile și unele camere. Cum se prezintă căminul acum, după doar cîteva luni? Destul de rău. Uși, geamuri, oglinzi sparte. Întrerupătoarele smulse, tocure de uși lipsa. Becuri nu găsești în locurile de folosință comună, nici căutate cu lumina. Instalațiile sanitare au intrat din nou în reparație.

Căministii susțin că vinovați pentru această stare de lucruri ar fi „externii”, adică persoane din afară. Dificil de demonstrat, atît afirmația lor, cît și contrariul. Camerele de lectură de la fiecare etaj se află în stadii diferite de (re)amenajare. Începutul operațiunilor datează de mult și nici nu se întrevăd șanse de finalizare într-un viitor apropiat. Alte probleme? Cladura — re-

zolvată între timp de... anotimp — apa caldă, dar și cea rece. Camerele sînt oglinda firii celor ce le locuiesc. Am văzut camere curate, zugrăvite proaspăt, cu mochete pe jos și camere unde paturile erau adunate într-un colț, cu saltele, pățuri, coarșafuri claie peste grămadă, prăfuite ca vai de lume. Și ar mai fi o categorie. Camerele locuite de rugbyști, confortabile, cu televizor color și chiar video. Unul dintre locatarii unei astfel de camere ne-a îndrumat, nu fără modestie, să discutăm cu alți studenți, mai „reprezentativi” decît dinșii.

La căminul nr. 2, de fete, „lităntice”, adică altă viață. Curățenie, ordine, geamuri, uși, toate la locul lor. Dar, cum nimeni și nimic nu e perfect, trebuia să existe și aici ceva... Subsola clădirii e inundat de ani buni, poate chiar cinci, după cum afirmă administratorul căminului, doamna Maria Budo. Specialiștii spun că pentru remedierea defecțiunilor

ar fi nevoie de săpături adînci și lași prin preajmă, fapt ce ar necesita și cheltuieli pe măsura. Altă „micuță” problemă ar fi apa caldă, de care — conform programării — ar trebui să beneficieze de două ori pe săptămînă. Nu prea e așa. În cursul zilei, apa caldă, e, uneori, mai degrabă rece, așa că fetele spală noaptea. Atunci curge, intr-adevăr, apă caldă (!)

Căminul nr. 6 funcționează în regim de garsoniere pentru famiiliști. Aici, chiria este de 1300 lei pe lună, fapt care nu-i scutește pe chiriași de problemele universale valabile, am putea spune, ale încălzirii și apei calde menajere. „Furnizor” în acest domeniu este P.T. 12. De aici se motivează că parametrii agentului termic se situează sub normele prevăzute. În cîteva linii, am schițat situația cazării. Să vedem și cum mîinecă studenții.

Două sau trei sarmale ?

Domnul Sorin Mihail, administratorul cantinei, ne-a deschis ușile magaziiilor, a pus la dispoziția noastră actele și chiar a cîntărit de la ea cu noi cantitatea de carne ce urma să fie pregătită pentru masa de seară. Transparență, ce mai! Domnul Mihail a zis că e obișnuit cu chestii de genul acesta, întrucît sînt controlați, destul de des, de poliția economică, Sanepid. Problemele cu care se confruntă sînt legate de prețurile mari la alimentele de aprovizionare și lipsa oricărui subvenții din partea statului, recte Ministerul Învățămîntului și Științei. Deși alocația zilnică pentru masă se situează în jurul cifrei de numai 115 lei (20 lei micul dejun, 60 lei prînzul și 35 lei cîna), se asigură un minim de 3.400 calorii. La cantină iau masa un număr de aproximativ 400 de studenți, pe bază de abonament. Întrebînd de preț, cantitatea și calitatea mîncării, iată cîteva răspunsuri — concludente, credem noi — culese în sala de mese. Două studente: „Mîncarea ne place, nimic de zis, dar nu e suficient de con-

sistentă. Considerăm că nu merită banii”. Un student: „Bună, dar cam puțină”. Alt student: „Cartela e scumpă, 2.100 lei numai pentru prînz. Pentru toate cele trei mese costă dublu. La banii mei, e mult. Și nu face”. În rest, curățenie, condiții igienice bune. Un singur lucru arunca, totuși, o umbră — în ceea ce ne privește — asupra activității de la cantină. În ziua documentării, la masa de prînz, se servea la felul doi, sarmale. Întrebînd așa, mai mult într-o doză, domnul Mihail ne-a spus că porția e formată din trei sarmale. În farfuria apăreau numai două. Poate că e vorba doar de o neînțelegere, nu vrem să insinuăm nimic.

Fîndcă și transportul e o componentă a vieții studentești, importantă prin prețurile practicate, trebuie să amintim că Guvernul, C.F.R.-ul, au dovedit receptivitate și înțelegere față de ei, practicînd o reducere cu 50 la sută a tarifelor.

Acestea fiind spuse, să aruncăm o privire și asupra ofertei pentru timpul liber.

„Money, money...”

Casa studenților din Petroșani găzduiește o serie de cluburi, ansambluri și cercuri din care amintim: clubul de turism alpin „Alpo”, care va participa luna viitoare la festivalul național de alpinism din munții Retezat. Ansamblul folcloric „Mindra”, invitat la Festivalul internațional de la Iași (1—3 iulie). Trupa D'ATA, care va participa la festivalul rock de la Timișoara. Ar mai fi clubul „Speco”, cel de arte marțiale, cineclubul, cercul de dansuri (moderne și clasice). Toate acestea sînt însă strict specializate. Discoteca — funcționînd de joi pînă duminică în corpul nou al UTP, cu un bar aferent, privatizat — vizionările de filme — în colaborare cu cinematograful Păring, ce se

desfășoară în aula Universității — se adresează „aripii majoritare” a studenților. Pentru francofili, în curînd se va inaugura, la etajul Casei, o bibliotecă, beneficiind de sprijinul societății franceze „Concordia”. Idei pentru petrecerea timpului liber ar mai fi, dar handicapat cel mare îl reprezintă lipsa spațiului „vital”. Extinderea clădirii Casei studenților trecează de mult timp, „lacl artificial” din spatele clădirii, despre care s-a mai scris, stă marturie. Se spune că proiectul ar fi aprobat. Lipsesc, însă, banii. Un „refren” ce stă pe buzele tuturor.

Revenind la preambulul acestui articol, concluzia, pe care nu am tras-o numai noi, este că studenții se află, cel puțin mo-

mentan, într-o „pasă gri”, caracterizată printr-o stare de oarecare apatie. Cauzele se regăsesc și în rezultatul calculului ai cărui termeni i-am prezentat la început. Din păcate studenții nu se opt retrage în aulele facultății ca într-un turn de fildeș, renunțînd la orice altă preocupare în afara studiului — un model ideal, în care unii, totuși, cred — viața de zi cu zi, nivelul de trai și toate celelalte componente sociale repercutîndu-se, consistent și asupra lor. Motive de optimism nu prea există — nici în privința obținerii unei repartiții după absolvire. Economia de piață măi mult sau mai puțin originală, funcționează.

Petru NICOLAESCU

CARBUNEL

dar fără victime!

Sînt nereguli, dar e și bravadă

Era firesc, era salutar ca, odată cu redresarea extracției, să se înregistreze progrese și în ceea ce privește indicatorii de protecție a muncii. Or, comparațiile statistice pe perioada trecută de la începutul anului, respectiv, pe primele două luni, indică prea puține progrese. Avem în total 226 accidente față de 188 în perioada corespunzătoare a anului trecut, șase accidente mortale față de patru, un accident cu invaliditate, la fel ca acum un an; și 219 accidente cu incapacitate temporară, față de 183 în ianuarie-februarie 1991. A crescut numărul accidentelor, mai ales la unele unități — la Valea de Brazi sînt 24 față de 18; la Lupeni — 40 față de 25; Dilja — 18 față de 10; Petrila — 31 față de 25; Barbăteni — 16 față de 8. Pe cauze, cele mai multe provin de la transportul de materiale, circulația pe galerii, căderi de roci, căderea accidentatului etc.

O situație necorespunzătoare se menține și în domeniul acumulărilor de metan. Cele mai multe acumulări s-au înregistrat la Barbăteni — 47; Uricani — 19; Aninoasa — 12; Livezeni — 11; Petrila Sud — 9. Referitor la cauzele numărului ridicat al acumulărilor peste limita admisă, ni se dă ca exemplu mina Barbăteni. De ce este numărul acumulărilor deosebit de ridicat? Din lipsa preocupărilor pentru întreținerea traselor principale de aeraj, punerea în funcție a stațiilor centrale și locale de degazare — asigurarea aerajului conform prevederilor NPM.

Odată cu datele ce le-am obținut de la direcția de resort a RAIH privind dinamica accidentelor și starea de securitate a minelor, ni s-au indicat și cauzele care determină menținerea stărilor proaccidentale. Este vor-

ba, mai ales, de neajunurile în întreținerea lucrărilor miniere, a căilor de acces, de indisciplină și de neglijarea normelor de protecție a muncii.

La Inspectoratul teritorial de protecție a muncii, domnul ing. Ioan Crăciunescu, inspector șef pentru Valea Jiului, ne-a asigurat că, în raport cu volumul extracției, situația în domeniul protecției muncii este comparabilă cu cea din perioada corespunzătoare a anului trecut. În cadrul Inspectoratului se lucrează chiar la stabilirea unor indicatori specifici care să reflecte real dinamica producerii accidentelor. Referitor la cauzele ce favorizează producerea accidentelor, ni s-au indicat tot starea necorespunzătoare a lucrărilor miniere orizontale și înclinate — starea armăturilor, podurilor, canalelor, a căilor ferate, dezordinea pe galerii, abaterile de la tehnologiile de lucru și, nu în ultimul rînd, subestimarea pericolelor existente în subteran.

Nici tragic, dar nici comic

Printre evenimentele deosebite din perioada scursă de la începutul anului în domeniul protecției muncii se înscrie și un accident colectiv.

Accidentul s-a produs la mina Petrila Sud, într-un suitor de legătură cu planul înclinat din stratul 3, blocul III. În suitor lucrau patru ortaci, pe un pod de susținere, executat tot de ei, adică de formația respectivă. La un moment dat, podul s-a rupt, iar ortacii s-au dus... în aval, pe suitor în jos, vreo 15 m.

Totți patru au suferit accidente cu incapacitate temporară de muncă. Deci, urmări cu suferințe, spitalizare, cheltuieli. Și toate de ce? Pentru neglijența în execuția podului, sfidarea pericolului și, inclusiv, materialul necorespunzător din care a fost executat podul.



— Cum poți lucra cu dezordinea asta în spatele tău?
— Eu lucrez la... mentinere nu mă interesează spatele.
I. LICIU

De ar rămîne învățămînt e...

NENOROCUL SĂU
NEGLIJENȚA



TRANSPORTORUL E PENTRU CARBUNE

De la începutul anului, respectiv în lunile ianuarie-februarie s-au înregistrat deja 6 victime — accidente mortale. Despre primele două — datorate unui foc endogen, am scris la timpul potrivit. Al treilea accident mortal s-a înregistrat în acest an la Uricani. Un accident regretabil, care se putea evita. Condiția: respectarea NPM. Or, ajutorul miner O.P. tocmai aceste reguli le-a neglijat. A transportat pe un transportor cu raclate — pentru cărbune — un stîlp metalic. În timpul transportului, vrînd să ridice stîlpul a fost surprins de stîlpul agățat de transportor și izbit de grinda TH de la punctul de deversare.

S-au formulat concluziile și în cazul celor două accidente înregistrate tot în ianuarie, și încă în aceeași zi, la mina Lupeni.

A murit un tînăr electrician de 19 ani, P. Fl., abia după două luni de la angajare, în timp ce manevra o macara, la o stivă de motoare. În timpul manevrei din stivă s-au desprins mai multe motoare care l-au accidentat pe tînăr. Cauza: manevra greșită și stivuirea necorespunzătoare. Dar, cauza cauzelor este și iresponsabilitatea celor care l-au pus la lucru, fără să-l instruiască.

Un alt accident din ocea zi nefastă la Lupeni, a fost cel al lăcătușului Ch. M. din sectorul V. Accidentul s-a produs în timpul transportului cu instalația de monorai. Accidentatul a fost surprins, în timpul rulării libere pe un plan înclinat a căruciorului de monorai, manevrat manual. Accidentul a fost posibil pentru că instalația nu era prevăzută cu sistem de protecție, respectiv, de frinare.

Un accident cu deznădămint tragic a avut loc și la mina Livezeni, într-o galerie de atac. Un caz fortuit. Victima, I.B., a fost lovită la cap de un stîlp TH și a decedat la spital.

MINERII!

■ Insușiți-vă și aplicați întocmai normele de protecție a muncii pentru industria minieră. Vă asigurați astfel securitatea voastră și a tovarășilor voștri de muncă — evitați accidentele de muncă.

■ Pentru a lucra în deplină securitate, ridicați-vă în permanență nivelul cunoștințelor profesionale, și, în mod deosebit, însușiți-vă normele de protecția muncii!

Mineritul Văii Jiului și situația rezervelor

Să devenim utili, pînă ce viața nu ne va face inutili

Interviu cu domnul ing. ALFRED HUMEI,

inspector general al Inspectoratului teritorial pentru resurse miniere din cadrul Ministerului Industriilor

— Concomitent cu transformările ce au loc pe plan macroeconomic, determinate de trecerea la economia de piață, au intrat în actualitate și perspectivele mineritului Văii Jiului. Discuțiile, mai ales îngrijorările, întregite deosebi de situația rezervelor de cărbune ale bazinului. Vă considerăm, domnule inginer Alfred Humei, în calitate ce o aveți, ca fiind cel mai competent în definierea situației rezervelor de cărbune ale Văii Jiului...

— Valea Jiului este cel mai mare bazin carbonifer din țară, cu rezerve geologice ce se cifrează la peste 2 miliarde tone. Sub aspect economic, sînt exploatabile 900 milioane tone, ele constituind rezervele de bilanț ale bazinului. Din acestea, sînt exploatare circa 10 la sută. Se poate aprecia că, la capacitatea de producție actuală, aceste rezerve pot dura 132 de ani. În

ritmul actual de producție, ele pot ajunge chiar pînă la 164 de ani. De menționat este faptul că rezervele ce există în afara circuitului economic preconizat, adică cele în afară de bilanț, de 1,1 miliarde tone, mai cuprind 600 milioane tone exploatabile care la ora actuală sînt cantonate în pilierii de siguranță ai localităților și obiectivelor industriale. Putem conchiziiona, deci, că nu se poate pune problema epuizării rezervelor în următoarele 4—5 generații.

— Care este stadiul lucrărilor de deschideri în vederea asigurării rezervelor, respectiv, a gradului de normalitate al acestora?

— Unitățile miniere din Valea Jiului dispun de circa 30 milioane tone rezerve deschise care asigură un grad de normalitate de 6,4 ani. Aparent, sub aspect statistic rezultat ca timp de 6,4 ani ar fi asigurate rezervele deschise de cărbune în vederea ex-

ploatare. Realitatea este însă că, în ultimul deceniu, a intervenit un decalaj de 16 puncte procentuale, moștenit parțial și din perioada precedentă, între ritmul de extracție și cel al lucrărilor de deschidere. Acest fapt a fost determinat de dirijarea lucrărilor de deschidere spre zone mai centrale și bogate, ceea ce a condus la denivelări unorii de sute de metri între nivelurile de exploatare ale blocurile tectonice. Este un fenomen cu implicații asupra exploatareii raționale sub mai multe aspecte: complicarea transportului minier, creșterea efectivelor de deservire, îngreunarea aerajului, sporirea volumului lucrărilor miniere de întreținere iar, în ultima instanță, costuri mărite ale extracției. O altă consecință, deloc de neglijat, care, pe lângă faptul că diminuează capacitățile de producție și contribuie în mod îngrijorător la sporirea costurilor este apariția focurilor endogene, mai ales în zonele denivelate între abatajele adiacente. Astfel, numai în anul 1991, numărul focurilor endogene a crescut de

la 33 la 40. Printre unitățile care au stabilit adevărate recorduri la acest capitol se află minele Lupeni cu 10 focuri, Petrila cu opt, Vulcan cu șase, Lonea cu patru focuri etc. Datorită lucrărilor pe care le reclamă izolarea zonelor de foc, la ora actuală există o rezervă de cărbune imobilizată de 2,7 milioane tone. Vreau să mai subliniez că menținerea acestui fenomen — lipsa de corelare între lucrările de extracție și cele de deschidere — poate duce, treptat, la supraîncălzirea capacităților de producție, cu consecințe pe măsura.

— Cum vedeți ieșirea din această situație critică?

— Ieșirea din această situație nu se poate face decît prin creșterea producției de cărbune pînă la nivelul care să permită o activitate economică viabilă. Această înscamă că producția trebuie să fie atît de mare încît să asigure fondurile necesare lucrărilor de deschidere și dotării cu utilajele necesare, fonduri care la ora actuală provin, în majoritate, din subvențiile de la buget. Este regretabil că însuși activitatea de extracție necesită

să fie subvenționată într-o proporție îngrijorătoare. Or, în condițiile crizei în care se află economia națională, este greu de imaginat — orice guvern ar veni la putere — că se poate continua subvenționarea activității de extracție într-o asemenea proporție.

O soluție imediată de creștere a producției este reconsiderarea timpului de lucru în trei schimburi, tot cu cinci zile săptămînal, și cu activitate în toată continuu. Numai pe această cale, s-ar asigura o creștere de producție de peste 40 la sută. Sigur, nu este singura cale de creștere. Mai este nevoie de reorientarea metodelor de exploatare, a tehnologiilor de lucru și, în ultima instanță, a concepției conducătorilor minierei privind strategia de exploatare rațională.

Vreau să închei, spunînd că toate acestea sînt necesare și de dragul unor schimbări, din nevoia acută de a crea premise solide supraviețuirii mineritului în Valea Jiului.

Interviu conceput de
Ioan DUBELĂ

MICA PUBLICITATE

ANIVERSARI

CU OCAZIA împlinirii frumoasei vârste de 18 ani, dragă Claudia Boroacă, părinții și frații îți urează multă sănătate, fericire și un călduros „La mulți ani!”. (1189).

VINZARI

VIND vilă, curte, grădină, teren, comuna Pui. Telefon 160, după ora 18. (1140).

VIND Dacla 1410 sport, 60000 km. Informații, Iscroni 320, după ora 16. (1209).

VIND Euglucon-5 pentru diabet (tablete), bujii Bosch noi pentru Volkswagen Diesel și tv. color. Telefon 43340. (1210).

VIND frigider Fram 112, Petroșani, str. Anton Pann, nr. 12, Rus Ioan. Vizibil, zilnic, după ora 16. (1211).

SCHIMBURI DE LOCUINȚĂ

SCHIMB apartament Vulcan, str. Alea Crizantemelor 7/8, zonă centrală, cu similar Petroșani, numai zonă centrală, ofer recompensă. După ora 16. (1197).

SCHIMB garsonieră zonă centrală, etaj I, cu apartament 2-3 camere, aceeași zonă. Ofer recompensă în valută. Telefon 44987, după ora 19. (1216).

SCHIMB casă colonie, str. Impăratul Traian, nr. 1/1, cu apartament 2-3 camere, zonă centrală sau zona Paringul. Telefon 43866, între orele 18-20. Ofer bună recompensă. (1217).

DIVERSE

INTELECTUAL, nefumător, caut cameră decomandată sau garsonieră, cu telefon, exclus Aeroport. Relații — 41662. (1215).

In atenția societăților comerciale:

SOCIETATEA comercială GM Internațional Comimpex S.R.D. vă oferă dulciuri import, en gros, la prețuri avantajoase. Depozitul este în Lupeni, b-dul Păcil, lângă Piața Bărbăteni (fostul depozit CLF).

Relații, telefon 60301. (1092).

CONVOCATOR

MEMBRII Asociației pensionarilor din Petroșani și ai C.A.R. sînt convocați la conferința anuală pentru dare de seamă asupra activității desfășurată în 1991. Conferința are loc sîmbătă, 28 martie 1992, ora 9,30, la Casa pensionarilor.

Consiliile de administrație. (1204).

ȘCOALA de conducere auto particulară BUSUIOC, str. 1 Decembrie, bloc 57, sc. I, ap. 15, primește înscrieri pentru școlăriți în practica conducerii autoturismelor.

Taxă avantajoasă, negociabilă și în rate, cuprinsă între 15-20 mii lei.

Informații la telefonul 45155. (1207).

SOCIETATEA COMERCIALĂ GF, str. Independenței, nr. 37, angajează BARMAN. (1220).

Unitatea nr. 13-A C.P.C.T.

PRIN



MAGAZIN PETRILA,
B-dul Republicii, nr. 31
VA OFERA:

- Calculatoare HC — 90
- Calculatoare HC — 91 — cu posibilitate de extensie pentru sistemul de operare CPM
- Calculatoare HC — 90 — cu unitate „Floppy 5.25” și cu interfață imprimantă
- Monitoare Monochrome pentru HC-90 și HC-91
- Creioane optice pentru HC-90 și HC-91
- Calculatoare de birou cu bandă și afișaj 12 digiți.

Depozitul „PECO” Vulcan

ANGAJEAZĂ:

- 2 conducători auto și
- 3 vânzători aragaz.

Relații la Depozitul „Peco” Vulcan, telefon 70874 și 70677.

SOCIETATEA MOBILUX TRANS S.R.D. angajează doi ospătari. Relații, telefon 43483, după ora 16. (1222).

AGENȚIA DE TURISM T.P.Z. VULCAN, organizează excursii săptămânale în Turcia cu plecare în fiecare joi, orele 8 din Vulcan, cinematograful „Luceafărul”. Prețul excursiei — 9000 lei.

Informații suplimentare la telefon 70854, zilnic între orele 15-22. (1219)

ADMINISTRAȚIA publică a orașului Vulcan organizează în data de 27 aprilie 1992, ora 8, concurs pentru ocuparea postului de șef birou gospodărie comunală și locativă. Sînt necesare studii superioare tehnice. Condiții de angajare conform Legii nr. 30/1990.

Relații suplimentare la telefon 70050. (1208)

PIERDERI

PIERDUT legitimație bibliotecă pe numele Codriș Carmen, eliberată de U. T. Petroșani. O declar nulă. (1199).

PIERDUT legitimație de serviciu pe numele Arion Costel, eliberată de EM Dilja. O declar nulă. (1218)

DECESE

FAMILIA Vesa Ioan anunță cu durere încetarea din viață a celui care a fost un bun soț și tată

VESA IOAN

Înmormîntarea, vineri, 27 martie, ora 13 de la Capela Evanghelică. (1205)

SOȚIA Veta, copiii Cristi și Mircea anunță cu adîncă durere încetarea fulgerătoare din viață a scumpului lor soț și tată, om de aleasă noblete sufletească

PETRA STAN (59 ani)

Înmormîntarea va avea loc vineri, 27 martie din str. Independenței, bloc 21.

Îi vom păstra o veșnică amintire! (1206)

FAMILIA Petra Gela, Gian și Marius, fini, este alături de nașa lor Veta, în marea durere pricinuită de dispariția neașteptată a iubitului său soț,

PETRA STAN

Sincere condoleanțe familiei și o neștearsă amintire celui dispărut. (1206)

COLEGELE de la Grupul școlar construcții de mașini Petrita sînt alături de Livia Marian în durerea pricinuită de pierderea fratelui ei. Sincere condoleanțe. (1212)

FAMILIA Turbușan, cu tristețe în suflet anunță încetarea din viață a scumpului lor frate, cumnat și unchi

PETRA STAN

Nu-l vom uita niciodată! (1214)

Societatea comercială

„MM ROYAL” SRL Arad România

cu oficiu de prestări servicii în Petroșani

ORGANIZEAZA

excursii externe în fiecare DUMINICA

■ Polonia — Varșovia, la preț de lei 10500 și 20 DM — asigură o noapte cazare;

■ Turcia — Istanbul, la preț de lei 10 000 și 30 DM — o noapte de cazare și un mic dejun.

Pentru informații: Petroșani str. Vasile Roaită bloc 5A, sc. 2, ap. 16. Telefon 42316 și 43610. (1175)

Regia Autonomă de Gospodărie Comunală și Locativă VULCAN

scoate la licitație, în data de 8 aprilie 1992, o parte din utilajele aflate în dotarea regiei.

Licitația va avea loc la sediul regiei, din str. Avram Iancu nr. 14, Vulcan.

Informații suplimentare, la telefon 70114.

Programul TV.

- 10,00 Actualități.
- 10,20 Calendarul zilei.
- 10,30 WORLDNET USIA.
- 12,10 Ora de muzică.
- 13,00 Oameni de lingă noi.
- 13,30 Jazz-Magazin.
- 14,00 Actualități.
- 14,20 Azi în Bangladesh.
- 14,50 Preuniversitaria.
- 15,30 Telescoală.
- 16,00 Muzica pentru toți.
- 16,30 Forum.
- 17,00 Actualități.
- 17,05 Repere Moldave.
- 17,35 Drumuri în memorie.
- 18,00 Muzică populară.
- 18,20 Virsele peliculei.
- 19,00 Studioul economic.
- 19,30 Desene animate. Alice în Țara minunilor.
- 20,00 Actualități.
- 20,35 Sport.
- 20,45 Film serial. Dallas. Ep. 113.
- 21,40 În fața națiunii.
- 22,05 Reflecții rutiere.
- 22,20 Vedete în recital.
- 22,40 Reporter '92.
- 23,10 Cronica Parlamentului.
- Actualități.
- 23,40 Stadion.

HOROSCOP

BERBEC

(21 martie — 20 aprilie)

Insistați pe lingă omul cu ochii verzi!

TAUR

(21 aprilie — 20 mai)

Pierdeți o mare sumă de bani, din cauza unei erori de tactica.

GEMENI

(21 mai — 21 iunie)

Cel ce vă tratează cu indiferență nu este imun la calomni.

RAC

(22 iunie — 22 iulie)

Dacă vă gândiți doar la o aventură de o zi, nu întîrziati!

LEU

(23 iulie — 22 august)

Eupta „corp la corp” se lasă cu... suspans.

FECIOARA

(23 august — 22 septembrie)

Ispita irezistibilă a birfel vă strică reputația și vă include ușile în nas.

BALANȚA

(23 septembrie — 22 octombrie)

Vintul din față e preferabil furtului în ochi.

SCORPION

(23 octombrie — 21 noiembrie)

Încă nu e momentul ieșirii la atac. Nu neglijați sarcinile de serviciu!

SAGETATOR

(22 noiembrie — 20 decembrie)

Aplicați tactica amînărilor sine die!

GAPRICORN

(21 decembrie — 19 ianuarie)

Comparația cu alte persoane de același sex vă avantajează...

VARSATOR

(20 ianuarie — 18 februarie)

Umbra arată mai bine adevărata față a lucrurilor.

PEȘTI

(19 februarie — 20 martie)

Dacă tot ați căzut în „plasă” profitați și mergeți pînă la capăt!